



แผนพัฒนาท้องถิ่น พ.ศ. ๒๕๖๑ - ๒๕๖๕



สำนักงานเทศบาลตำบลบางกระบือ
อำเภอบางตนที่ จังหวัดสมุทรสงคราม
กรมส่งเสริมการปกครองท้องถิ่น
กระทรวงมหาดไทย

งานวิเคราะห์นโยบายและแผน
สำนักปลัดเทศบาล

คำนำ

แผนพัฒนาท้องถิ่น (พ.ศ. ๒๕๖๑ – ๒๕๖๕) เป็นแผนพัฒนาที่คณะกรรมการพัฒนาเทศบาลตำบลบางกระบือ และคณะกรรมการสนับสนุนการจัดทำแผนพัฒนาเทศบาลตำบลบางกระบือ จัดทำขึ้นโดยอาศัยอำนาจแห่ง ระเบียบกระทรวงมหาดไทยว่าด้วยการจัดทำแผนพัฒนาขององค์กรปกครองส่วนท้องถิ่น พ.ศ. ๒๕๔๘ และที่แก้ไขเพิ่มเติมถึง (ฉบับที่ ๓) พ.ศ. ๒๕๖๑ และหนังสือกระทรวงมหาดไทย ด่วนที่สุด ที่ มท ๐๘๑๐.๓/ว ๒๙๓๑ ลงวันที่ ๑๕ พฤษภาคม ๒๕๖๒ เรื่อง ชักซ้อมแนวทางการทบทวนแผนพัฒนาท้องถิ่น (พ.ศ. ๒๕๖๑ – ๒๕๖๕) ขององค์กรปกครองส่วนท้องถิ่น เป็นแนวทางในการจัดทำแผนพัฒนาท้องถิ่น (พ.ศ. ๒๕๖๑ – ๒๕๖๕) ซึ่งแผนพัฒนา ท้องถิ่น (พ.ศ. ๒๕๖๑ – ๒๕๖๕) ของเทศบาลตำบลบางกระบือเป็นแผนพัฒนาท้องถิ่นที่มีความสอดคล้องและเชื่อมโยงกับแผนยุทธศาสตร์ชาติ ๒๐, แผนพัฒนาเศรษฐกิจและสังคมแห่งชาติ ฉบับที่ ๑๒, แผนพัฒนาภาคกลาง, แผนพัฒนากลุ่มจังหวัดภาคกลางตอนล่าง ๒ แผนพัฒนาจังหวัดสมุทรสงคราม และแผนพัฒนาองค์กรปกครองส่วนท้องถิ่นในเขตจังหวัดสมุทรสงคราม โดย เน้นการมีส่วนร่วมในการพัฒนาท้องถิ่นอย่างบูรณาการ จากประชาชนทุกภาคส่วน เปิดโอกาสให้ประชาชนในท้องถิ่น ร่วมกันแสดงความคิดเห็น ใช้หลักการ “ร่วมคิด ร่วมทำ ร่วมพัฒนาท้องถิ่น ” โดยยึดหลักประโยชน์ส่วนรวมของประชาชนเป็นที่ตั้ง มาวิเคราะห์และประมวลผล เพื่อกำหนดทิศทางการพัฒนาท้องถิ่น ซึ่งกำหนดเป็นวิสัยทัศน์ พันธกิจ ยุทธศาสตร์การพัฒนา เป้าประสงค์ กลยุทธ์ ขึ้น ให้สอดคล้องกับสภาพปัญหาและความต้องการของประชาชนเป็นหลัก นั้น

คณะกรรมการพัฒนา เทศบาลตำบลบางกระบือ และคณะกรรมการสนับสนุนการจัดทำแผนพัฒนาเทศบาลตำบลบางกระบือ ได้จัดทำแผนพัฒนาท้องถิ่น (พ.ศ. ๒๕๖๑ – ๒๕๖๕) ขึ้นโดยทบทวนแนวทางตามยุทธศาสตร์การพัฒนา แนวทางพัฒนาด้านต่างๆ เพื่อเป็นกรอบแนวทางในการบริหารจัดการให้บรรลุวัตถุประสงค์ เป็นไปอย่างมีประสิทธิภาพและเกิดประสิทธิผล นอกจากนี้แผนพัฒนาท้องถิ่น (พ.ศ.๒๕๖๑ – ๒๕๖๒) ของเทศบาลตำบลบางกระบือ ยัง เป็นเครื่องมือหลักในการจัดทำงบประมาณรายจ่ายประจำปีและ นำไปสู่การปฏิบัติ เพื่อให้ประชาชนในเขตเทศบาลตำบลบางกระบือ มีคุณภาพชีวิตที่ดียิ่งขึ้น เทศบาลตำบลบางกระบือ หวังเป็นอย่างยิ่งว่าแผนพัฒนา ท้องถิ่น (พ.ศ.๒๕๖๑ – ๒๕๖๕) ของเทศบาลตำบลบางกระบือ เป็นเครื่องมือสำคัญ ในการบริหารงาน มีความประหยัดและเกิดความคุ้มค่า เป็นไปเพื่อประโยชน์สุขของประชาชนและท้องถิ่นอย่างสูงสุด

สำนักงานเทศบาลตำบลบางกระบือ
อำเภอบางคนที จังหวัดสมุทรสงคราม

สารบัญ

เรื่อง		หน้า
ส่วนที่ ๑	สภาพทั่วไปและข้อมูลพื้นฐาน	๑
	๑. ด้านกายภาพ	๑
	๒. ด้านการเมือง/การปกครอง	๓
	๓. ประชากร	๖
	๔. สภาพทางสังคม	๑๑
	๕. ระบบบริการพื้นฐาน	๑๒
	๖. ระบบเศรษฐกิจ	๑๓
	๗. ศาสนา ประเพณี วัฒนธรรม	๑๕
	๘. ทรัพยากรธรรมชาติ	๑๖
ส่วนที่ ๒	ยุทธศาสตร์องค์การปกครองส่วนท้องถิ่น	๑๘
	๑. ความสัมพันธ์ระหว่างแผนพัฒนาระดับมหภาค	๑๘
	๒. ยุทธศาสตร์ขององค์การปกครองส่วนท้องถิ่น	๒๗
	๓. การวิเคราะห์เพื่อพัฒนาท้องถิ่น	๓๔
ส่วนที่ ๓	การนำแผนพัฒนาท้องถิ่นไปสู่การปฏิบัติ	๓๖
	๑. ยุทธศาสตร์การพัฒนาและแผนงาน	๓๖
	๒. บัญชีโครงการพัฒนาท้องถิ่น	๓๘
	- แบบ ผ.๐๑ บัญชีสรุปโครงการพัฒนา	๓๙
	- แบบ ผ.๐๒ รายละเอียดโครงการพัฒนา	๔๒
	- แบบ ผ.๐๒/๑ รายละเอียดโครงการพัฒนา สำหรับ โครงการ ที่เกินศักยภาพขององค์การปกครองส่วนท้องถิ่น	๙๐
	- แบบ ผ.๐๓ บัญชีครุภัณฑ์	๙๕
ส่วนที่ ๔	การติดตามและประเมินผล	๑๐๔
	๑. การติดตามและประเมินผลยุทธศาสตร์	๑๐๔
	๒. การติดตามและประเมินผลโครงการ	๑๐๕
	๓. สรุปผลการพัฒนาท้องถิ่น	๑๐๗
	๔. ข้อเสนอแนะในการจัดทำแผนพัฒนาท้องถิ่นในอนาคต	๑๑๓

ส่วนที่ ๑ สภาพทั่วไปและข้อมูลพื้นฐาน

๑. ด้านกายภาพ

เทศบาลตำบลบางกระบือ ตั้งอยู่เลขที่ ๑ หมู่ที่ ๑ ตำบลบางกระบือ อำเภอบางคนที จังหวัดสมุทรสงคราม เดิมมีฐานะเป็นสภาตำบลจัดตั้งขึ้นโดยประกาศกระทรวงมหาดไทย ต่อมาได้รับยกฐานะเป็นองค์การบริหารส่วนตำบล ตามประกาศกระทรวงมหาดไทย เรื่องจัดตั้งองค์การบริหารส่วนตำบล ประกาศ ณ วันที่ ๑๖ ธันวาคม พ.ศ.๒๕๓๙ และมีผลบังคับใช้เมื่อพ้นกำหนดหกสิบวันนับแต่วันประกาศในราชกิจจานุเบกษาเป็นต้นไป

ครั้งเมื่อ วันที่ ๒๕ มิถุนายน พ.ศ.๒๕๕๒ องค์การบริหารส่วนตำบลบางกระบือในขณะนั้นได้ดำเนินการขออนุญาตยกฐานะจัดตั้งเป็นเทศบาลตำบล และ ได้รับการพิจารณาจากกระทรวงมหาดไทย ว่ามีความเหมาะสม สมควรให้จัดตั้งเทศบาล ตามประกาศกระทรวงมหาดไทย เรื่อง จัดตั้งองค์การบริหารส่วนตำบลบางกระบือ อำเภอบางคนที จังหวัดสมุทรสงคราม เป็นเทศบาลตำบลบางกระบือ ประกาศ ณ วันที่ ๑๒ ตุลาคม พ.ศ.๒๕๕๒ และมีผลบังคับใช้ตั้งแต่นั้นเป็นต้นมา

๑.๑ ที่ตั้งของหมู่บ้านหรือชุมชนหรือตำบล

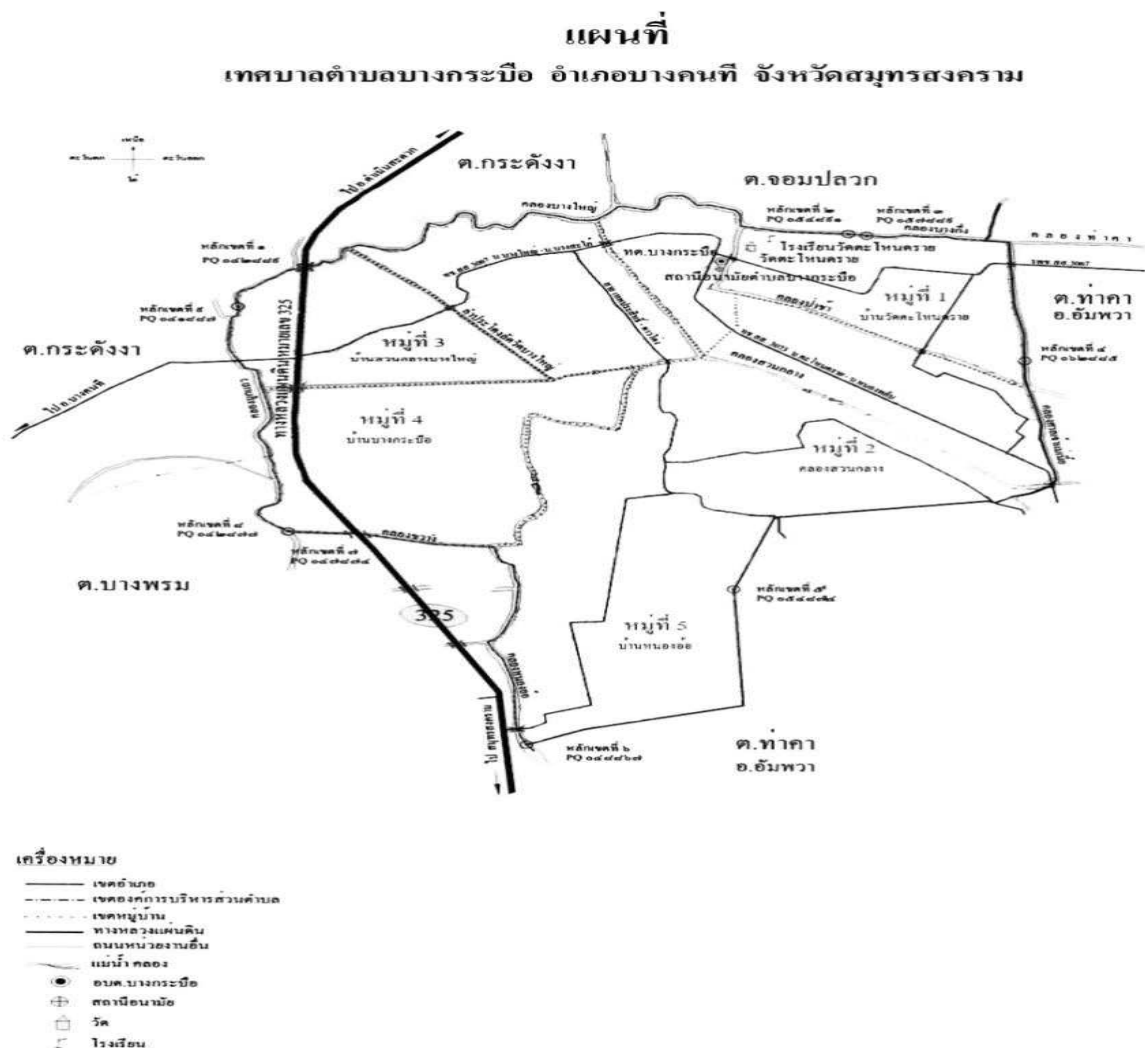

๑.๑.๑ ที่ตั้ง

เทศบาลตำบลบางกระบือ เป็นตำบลหนึ่งในจำนวนองค์กรปกครองส่วนท้องถิ่น ๑๑ แห่ง ของอำเภอบางคนที จังหวัดสมุทรสงคราม ตั้งอยู่ที่ทิศตะวันออกของอำเภอบางคนที ห่างจากที่ว่าการอำเภอบางคนที ระยะทางประมาณ ๔ กิโลเมตร และห่างจากศาลากลางจังหวัดสมุทรสงคราม ระยะทางประมาณ ๑๔.๔๗ กิโลเมตร

ที่อยู่ ๑ หมู่ที่ ๑ ตำบลบางกระบือ อำเภอบางคนที จังหวัดสมุทรสงคราม ๗๕๑๒๐

๑.๑.๒ อาณาเขต

ทิศเหนือ ติดต่อกับ	ตำบลจอมปลวก อำเภอบางคนที จังหวัดสมุทรสงคราม
ทิศใต้ ติดต่อกับ	ตำบลบางช้าง อำเภออัมพวา จังหวัดสมุทรสงคราม
ทิศตะวันออก ติดต่อกับ	ตำบลท่าคา อำเภออัมพวา จังหวัดสมุทรสงคราม
ทิศตะวันตก ติดต่อกับ	ตำบลกระดังงา อำเภอบางคนที จังหวัดสมุทรสงคราม

๑.๑.๓ เนื้อที่

เทศบาลตำบลบางกระบือ มีเนื้อที่ประมาณ ๔.๒๖ ตารางกิโลเมตร หรือ ประมาณ ๑,๙๖๔ ไร่

๑.๒ ลักษณะภูมิประเทศ

ลักษณะภูมิประเทศ ของเทศบาลตำบลบางกระบือนั้น พื้นที่โดยทั่วไปเป็นที่ราบลุ่ม สภาพของดินเป็นดินเหนียวปนทรายมีลำคลองไหลผ่าน ทั้งถึงทั้งตำบล ส่งผลให้พื้นที่มีสภาพชุ่มน้ำอุดมสมบูรณ์เหมาะแก่การเพาะปลูกพืชผลทางการเกษตร เช่น มีสวนมะพร้าว สวนส้มโอ และสวนลิ้นจี่ เป็นต้น รวมถึงเหมาะแก่การทำประมงประเภทการเลี้ยงปลาน้ำจืดเป็นอย่างดี

๑.๓ ลักษณะภูมิอากาศ

ลักษณะภูมิอากาศของเทศบาลตำบลบางกระบือ มีภูมิอากาศเช่นเดียวกับภูมิอากาศ โดยทั่วไปของจังหวัดสมุทรสงคราม กล่าวคือสภาพภูมิอากาศส่วนใหญ่จะได้รับอิทธิพลมรสุม ตะวันตกเฉียงใต้จากอ่าวไทยและทะเลจีนใต้พัดเอาฝนมาตกในฤดูฝนมากพอสมควรประกอบกับอยู่ใกล้ทะเลจึงมีความชุ่มชื้นอยู่เสมอในฤดูหนาวจึงไม่หนาวจัดและฤดูร้อนก็ไม่ร้อนจัดอุณหภูมิเฉลี่ยตลอดทั้งปี ประมาณ ๒๘.๑ องศาเซลเซียสในปีหนึ่งมี ๓ ฤดู คือ

ฤดูร้อน ช่วงเดือนมีนาคม	- กลางเดือนมิถุนายน
ฤดูฝน ช่วงกลางเดือนกรกฎาคม	- เดือนตุลาคม
ฤดูหนาว ช่วงเดือนพฤศจิกายน	- กลางเดือนกุมภาพันธ์

๑.๔ ลักษณะของดิน

ลักษณะของดิน ในเขตเทศบาลตำบลบางกระบือ พื้นที่ เป็นพื้นที่ราบลุ่ม สภาพของดินเป็นดินเหนียวปนทราย เหมาะแก่การเพาะปลูก ทำการเกษตร เช่น สวนมะพร้าว สวนส้มโอ สวนลิ้นจี่

๒. ด้านการเมือง / การปกครอง

๒.๑ เขตปกครอง

เทศบาลตำบลบางกระบืออยู่ในเขตการปกครองของอำเภอบางคนที่
จังหวัดสมุทรสงคราม แบ่งเขตการปกครองออกเป็น ๕ หมู่บ้าน ประกอบด้วย

- หมู่ที่ ๑ บ้านตะโหนดราย - หมู่ที่ ๔ บ้านบางกระบือ
- หมู่ที่ ๒ บ้านคลองสวนกลาง - หมู่ที่ ๕ บ้านหนองอ้อ
- หมู่ที่ ๓ บ้านคลองกลางบางใหญ่

ซึ่งเขตการปกครอง ทั้ง ๕ หมู่บ้าน นั้น มีฝ่ายปกครองท้องถิ่นตำบลบางกระบือ
นำโดย กำนันตำบลบางกระบือ และผู้ใหญ่บ้าน ทั้ง ๕ หมู่บ้าน เป็นผู้นำท้องถิ่นที่ตำบลบางกระบือ
ในการดูแลรักษาความสงบเรียบร้อยภายในหมู่บ้านและตำบลและด้านต่าง ๆ

๒.๒ การเลือกตั้ง

เทศบาลตำบลบางกระบือ เป็นองค์กรปกครองส่วนท้องถิ่นขนาดเล็ก แบ่งเขตการ
เลือกตั้งท้องถิ่นออกเป็น ๒ เขตการเลือกตั้ง ตามพระราชบัญญัติเทศบาล พ.ศ.๒๕๔๖ และที่แก้ไข
เพิ่มเติม และพระราชบัญญัติการเลือกตั้งสมาชิกสภาท้องถิ่นหรือผู้บริหารท้องถิ่น พ.ศ. ๒๕๖๒

โดยมีนายกเทศมนตรี จำนวน ๑ คน และมีสมาชิกสภาเทศบาล เขตละ ๖ คน
รวมทั้งสองเขตการเลือกตั้ง จำนวน ๑๒ คน ซึ่งมาจากการเลือกตั้งโดยตรงจากประชาชนในเขต
เทศบาลตำบลบางกระบือ

การแบ่งเขตการเลือกตั้งท้องถิ่นในเขตเทศบาลตำบลบางกระบือ ดังนี้

เขตเลือกตั้งที่ ๑	เขตเลือกตั้งที่ ๒
หมู่ที่ ๑ บ้านตะโหนดราย	หมู่ที่ ๓ บ้านคลองกลางบางใหญ่ (บางส่วน)
หมู่ที่ ๒ บ้านคลองสวนกลาง	หมู่ที่ ๔ บ้านบางกระบือ
หมู่ที่ ๓ บ้านคลองกลางบางใหญ่ (บางส่วน)	หมู่ที่ ๕ บ้านหนองอ้อ

จำนวนผู้มีสิทธิเลือกตั้งเขตเทศบาลตำบลบางกระบือโดยจำแนกแต่ละหมู่บ้าน ได้ดังนี้

หมู่ที่	ชื่อหมู่บ้าน	จำนวน ประชากร ทั้งหมด (คน)	จำนวนผู้มีสิทธิเลือกตั้ง		รวม (คน)	ร้อยละ/จำนวน ประชากรทั้งหมด
			ชาย (คน)	หญิง (คน)		
๑	บ้านตะโหนดราย	๓๖๔	๑๓๓	๑๕๘	๒๙๑	๗๙.๙๕
๒	บ้านคลองสวนกลาง	๔๑๑	๑๖๑	๑๗๖	๓๓๗	๘๒.๐๐
๓	บ้านคลองกลางบางใหญ่	๔๙๘	๒๑๗	๒๒๒	๔๓๙	๘๘.๑๕
๔	บ้านบางกระบือ	๓๙๕	๑๖๒	๑๗๕	๓๓๗	๘๕.๓๕
๕	บ้านหนองอ้อ	๓๓๘	๑๓๗	๑๔๖	๒๘๓	๘๓.๗๓
รวมทั้งสิ้น	๕ หมู่บ้าน	๒,๐๐๖	๘๑๐	๘๗๗	๑,๖๘๗	๘๔.๑๐

หมายเหตุ :: อ้างอิงข้อมูลจากการเลือกตั้งสมาชิกสภาผู้แทนราษฎร เมื่อวันที่ ๒๔ มีนาคม ๒๕๖๒

โครงสร้างการบริหาร
เทศบาลตำบลบางกระบือ แบ่งส่วนราชการและการบริหาร ดังนี้

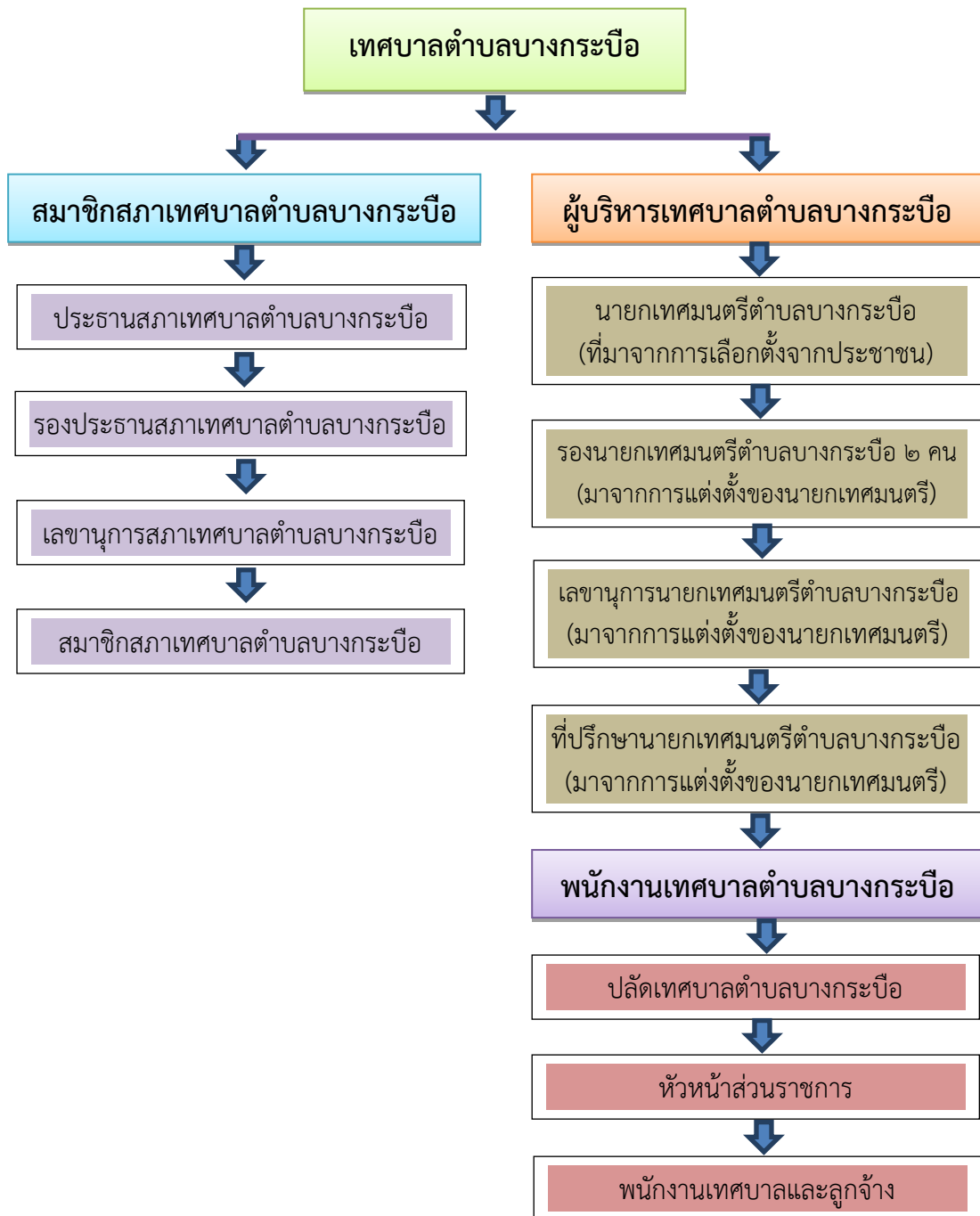

ข้อมูลบุคลากรเทศบาลตำบลบางกระบือประกอบด้วย

ตำแหน่ง	รวมจำนวน (คน)/ตำแหน่ง
๑. คณะผู้บริหารเทศบาลตำบลบางกระบือ	
๑.๑ นายกเทศมนตรี	๑
๑.๒ รองนายกเทศมนตรี	๒
๑.๓ เลขานุการนายกเทศมนตรี	๑
๑.๔ ที่ปรึกษานายกเทศมนตรี	๑
รวม	๕
๒. พนักงานเทศบาลตำบลบางกระบือ	
๒.๑ ปลัดเทศบาล	
	๑
๒.๒ สำนักปลัด	
๒.๒.๑ หัวหน้าสำนักปลัด	(นักพัฒนาชุมชนรักษาราชการแทน)
๒.๒.๒ นักพัฒนาชุมชน	๑
๒.๒.๓ นักจัดการงานทั่วไป	๑
๒.๒.๔ นักทรัพยากรบุคคล	๑
๒.๒.๕ นักวิเคราะห์นโยบายและแผน	๑
๒.๒.๖ ผู้ช่วยเจ้าพนักงานประชาสัมพันธ์	๑
๒.๒.๗ ผู้ช่วยเจ้าพนักงานธุรการ	๑
๒.๒.๘ คนงานทั่วไป	๒
๒.๒.๙ พนักงานจ้างเหมาบริการ	๑
รวม	๙
๒.๓ กองคลัง	
๒.๓.๑ ผู้อำนวยการกองคลัง	๑
๒.๓.๒ เจ้าพนักงานการเงินและบัญชี	๑
๒.๓.๓ ผู้ช่วยเจ้าพนักงานจัดเก็บรายได้	๑
๒.๓.๔ พนักงานจ้างเหมาบริการ	๑
รวม	๔
๒.๔ กองช่าง	
๒.๔.๑ ผู้อำนวยการกองช่าง	๑
๒.๔.๒ ผู้ช่วยนายช่างโยธา	๑
รวม	๒
๒.๕ กองการศึกษา ศาสนา และวัฒนธรรม	
๒.๕.๑ ผู้อำนวยการกองการศึกษา	ปลัดเทศบาลรักษาราชการแทน
รวม	๐
๒.๖ กองสาธารณสุขและสิ่งแวดล้อม	
๒.๖.๑ ผู้อำนวยการกองสาธารณสุขและสิ่งแวดล้อม	ปลัดเทศบาลรักษาราชการแทน
๒.๖.๒ เจ้าพนักงานธุรการ	๑
รวม	๑
รวมบุคลากรทั้งฝ่ายบริหาร/พนักงานเทศบาลทั้งสิ้น	๒๒

สรุป ข้อมูลจำนวนบุคลากรเทศบาลตำบลบางกระบือ ได้ดังนี้

- คณะผู้บริหาร	จำนวน ๕ คน
- ข้าราชการประจำ	จำนวน ๘ คน
- ลูกจ้างประจำ	จำนวน ๑ คน
- พนักงานจ้างตามภารกิจ	จำนวน ๔ คน
- คนงานทั่วไป	จำนวน ๒ คน
- พนักงานจ้างเหมาบริการ	จำนวน ๒ คน

หมายเหตุ :: ข้อมูล ณ วันที่ ๒๗ เดือนพฤษภาคม พ.ศ.๒๕๖๒

๓. ประชากร

๓.๑ ข้อมูลเกี่ยวกับจำนวนประชากร

เทศบาลตำบลบางกระบือ มีประชากรรวมทั้งสิ้น จำนวน ๒,๐๐๖ คน โดยแยกเป็น เพศชาย จำนวน ๙๗๙ คน เพศหญิง จำนวน ๑,๐๒๗ คน จำแนกออกเป็นแต่ละหมู่บ้านได้ดังนี้

หมู่ที่	ชื่อหมู่บ้าน	เพศชาย (คน)	คิดเป็น ร้อยละ	เพศหญิง (คน)	คิดเป็น ร้อยละ	รวมทั้งสิ้น (คน)	คิดเป็น ร้อยละ
๑	บ้านตะโหนดราย	๑๗๖	๘.๗๗	๑๘๘	๙.๓๗	๓๖๔	๑๘.๑๕
๒	บ้านคลองสวนกลาง	๒๐๐	๙.๙๗	๒๑๑	๑๐.๕๑	๔๑๑	๒๐.๔๙
๓	บ้านคลองกลางบางใหญ่	๒๕๒	๑๒.๕๖	๒๔๖	๑๒.๒๖	๔๙๘	๒๔.๘๓
๔	บ้านบางกระบือ	๑๘๕	๙.๒๒	๒๑๐	๑๐.๔๖	๓๙๕	๑๙.๖๙
๕	บ้านหนองอ้อ	๑๖๖	๘.๒๗	๑๗๒	๘.๕๗	๓๓๘	๑๖.๘๕
รวมจำนวนประชากรทั้งสิ้น		๙๗๙	๔๘.๘๐	๑,๐๒๗	๕๑.๒๐	๒,๐๐๖	๑๐๐

สรุป เมื่อเปรียบเทียบข้อมูล โดยจำแนกระหว่างเพศชายกับเพศหญิง เทียบกับจำนวนประชากรทั้งหมด พบว่า เพศหญิงมีจำนวน ๑,๐๒๗ คน โดยคิดเป็นร้อยละ ๕๑.๒๐ ของจำนวนประชากรทั้งหมด ส่วนเพศชายมีจำนวน ๙๗๙ คน โดยคิดเป็นร้อยละ ๔๘.๘๐ ของจำนวนประชากรทั้งหมด และเพศหญิงมีจำนวนประชากรมากกว่าเพศชาย จำนวน ๔๘ คน คิดเป็นร้อยละ ๒.๔๐ ของจำนวนประชากรทั้งหมด

ตารางเปรียบเทียบ เฉพาะจำนวนประชากรเพศชายของเทศบาลตำบลบางกระบือ ซึ่งทำการเปรียบเทียบจำนวนประชากรในแต่ละหมู่บ้าน ได้ดังนี้

หมู่ที่	ชื่อหมู่บ้าน	เพศชาย (คน)	คิดเป็นร้อยละ
๑	บ้านตะโหนดราย	๑๗๖	๑๗.๙๗
๒	บ้านคลองสวนกลาง	๒๐๐	๒๐.๔๒
๓	บ้านคลองกลางบางใหญ่	๒๕๒	๒๕.๗๔
๔	บ้านบางกระบือ	๑๘๕	๑๘.๘๙
๕	บ้านหนองอ้อ	๑๖๖	๑๖.๙๕
รวมจำนวนประชากรเพศชายทั้งสิ้น		๙๗๙	๑๐๐

สรุป เมื่อเปรียบเทียบข้อมูล โดยจำแนกข้อมูลเพศชายแต่ละหมู่บ้าน พบว่าหมู่บ้านที่มีจำนวนประชากรเพศชายมากที่สุด คือ หมู่ที่ ๓ บ้านคลองกลางบางใหญ่ จำนวน ๒๕๒ คน โดยคิดเป็นร้อยละ ๒๕.๗๔ ของจำนวนประชากรเพศชายทั้งหมด และหมู่บ้านที่มีจำนวนประชากรเพศหญิงน้อยที่สุด คือ หมู่ที่ ๕ บ้านหนองอ้อ จำนวน ๑๖๖ คน โดยคิดเป็นร้อยละ ๑๖.๙๕ ของจำนวนประชากรเพศชายทั้งหมด

ตารางเปรียบเทียบ เฉพาะจำนวนประชากรเพศหญิงของเทศบาลตำบลบางกระบือ ซึ่งทำการเปรียบเทียบจำนวนประชากรในแต่ละหมู่บ้าน ได้ดังนี้

หมู่ที่	ชื่อหมู่บ้าน	เพศหญิง (คน)	คิดเป็นร้อยละ
๑	บ้านตะโหนดราย	๑๘๘	๑๘.๓๐
๒	บ้านคลองสวนกลาง	๒๑๑	๒๐.๕๔
๓	บ้านคลองกลางบางใหญ่	๒๔๖	๒๓.๙๕
๔	บ้านบางกระบือ	๒๑๐	๒๐.๔๔
๕	บ้านหนองอ้อ	๑๗๒	๑๖.๗๔
รวมจำนวนประชากรเพศหญิงทั้งสิ้น		๑,๐๒๗	๑๐๐

สรุป เมื่อเปรียบเทียบข้อมูล โดยจำแนกข้อมูลเพศหญิงแต่ละหมู่บ้าน พบว่า หมู่บ้านที่มีจำนวนประชากรเพศหญิงมากที่สุด คือ หมู่ที่ ๓ บ้านคลองกลางบางใหญ่ จำนวน ๒๔๖ คน โดยคิดเป็นร้อยละ ๒๓.๙๕ ของจำนวนประชากรเพศหญิงทั้งหมด และหมู่บ้านที่มีจำนวนประชากรเพศหญิงน้อยที่สุด คือ หมู่ที่ ๕ บ้านหนองอ้อ จำนวน ๑๗๒ คน โดยคิดเป็นร้อยละ ๑๖.๗๔ ของจำนวนประชากรเพศหญิงทั้งหมด

หมายเหตุ :: อ้างอิงข้อมูลจากสำนักทะเบียน ที่ว่าการอำเภอบางคนที ข้อมูล ณ เมษายน ๒๕๖๒

เทศบาลตำบลบางกระบือ มี จำนวน ครั้วเรือน ทั้งสิ้น ๖๗๙ หลังคาเรือน สามารถจำแนกออกเป็นแต่ละหมู่บ้าน ได้ดังนี้

หมู่ที่	ชื่อหมู่บ้าน	จำนวนครั้วเรือน	คิดเป็นร้อยละ
๑	บ้านตะโหนดราย	๑๒๙	๑๙.๐๐
๒	บ้านคลองสวนกลาง	๑๑๘	๑๗.๓๘
๓	บ้านคลองกลางบางใหญ่	๒๐๔	๓๐.๐๔
๔	บ้านบางกระบือ	๑๒๗	๑๘.๗๐
๕	บ้านหนองอ้อ	๑๐๑	๑๔.๘๗
รวมจำนวนครั้วเรือนทั้งสิ้น		๖๗๙	๑๐๐

สรุป เมื่อทำการเปรียบเทียบจำนวนครั้วเรือนแต่ละหมู่บ้าน พบว่า หมู่ที่ ๓ บ้านคลองกลางบางใหญ่ มีจำนวนครั้วเรือนมากที่สุด จำนวน ๒๐๔ ครั้วเรือน โดยคิดเป็นร้อยละ ๓๐.๐๔ ของจำนวนครั้วเรือนทั้งหมด และหมู่บ้านที่บ้านจำนวนครั้วเรือนน้อยที่สุด คือ หมู่ที่ ๕ บ้านหนองอ้อ จำนวน ๑๐๑ ครั้วเรือน โดยคิดเป็นร้อยละ ๑๔.๘๗ ของจำนวนครั้วเรือนทั้งหมด

หมายเหตุ :: อ้างอิงข้อมูลจากสำนักทะเบียน ที่ว่าการอำเภอบางคนที ข้อมูล ณ เมษายน ๒๕๖๒

๓.๒ ช่วงอายุและจำนวนประชากร

ช่วงอายุ หมายถึง กลุ่มอายุรายปี เช่น หมวดอายุ ๕ ปี ประกอบด้วย ประชากรอายุ ๐ - ๔ ปี หรือ แรกเกิด - ๔ ปี , ๕ - ๙ ปี และต่อไปเรื่อยๆ ช่วงละ ๕ ปี โดยทั่วไปนั้นการวิเคราะห์ ข้อมูลด้านประชากรไม่นิยมใช้อายุรายปี แต่จะนิยมใช้หมวดอายุ ๕ ปี เป็นส่วนใหญ่

ซึ่ง เทศบาลตำบลบางกระบือ นั้น ใช้วิธีการจำแนกช่วงอายุของประชากรในเขต เทศบาล จำแนกช่วงละ ๕ ปี โดยจำแนกประชากรตามช่วงอายุ เฉพาะผู้มีสัญชาติไทย ซึ่งสามารถ จำแนกได้ดังนี้

ช่วงอายุ (ปี)	เพศชาย (คน)	คิดเป็น ร้อยละ	เพศหญิง (คน)	คิดเป็น ร้อยละ	รวมทั้งสิ้น (คน)	คิดเป็น ร้อยละ
แรกเกิด - ๔	๓๖	๑.๗๙	๓๑	๑.๕๕	๖๗	๓.๓๔
๕ - ๙	๔๕	๒.๒๔	๔๔	๒.๑๙	๘๙	๔.๔๔
๑๐ - ๑๔	๕๐	๒.๔๙	๔๘	๒.๓๙	๙๘	๔.๘๙
๑๕ - ๑๙	๕๒	๒.๕๙	๔๖	๒.๒๙	๙๘	๔.๘๙
๒๐ - ๒๔	๕๐	๒.๔๙	๖๓	๓.๑๔	๑๑๓	๕.๖๓
๒๕ - ๒๙	๗๘	๓.๘๙	๖๙	๓.๔๔	๑๔๗	๗.๓๓
๓๐ - ๓๔	๖๕	๓.๒๔	๖๐	๒.๙๙	๑๒๕	๖.๒๓
๓๕ - ๓๙	๙๔	๔.๖๙	๕๗	๒.๘๔	๑๕๑	๗.๕๓
๔๐ - ๔๔	๗๖	๓.๗๙	๖๔	๓.๑๙	๑๔๐	๖.๙๘
๔๕ - ๔๙	๗๔	๓.๖๙	๘๔	๔.๑๙	๑๕๘	๗.๘๘
๕๐ - ๕๔	๗๘	๓.๘๙	๑๐๐	๔.๙๙	๑๗๘	๘.๘๗
๕๕ - ๕๙	๘๐	๓.๙๙	๘๘	๔.๓๙	๑๖๘	๘.๓๗
๖๐ - ๖๔	๖๔	๓.๑๙	๖๐	๒.๙๙	๑๒๔	๖.๑๘
๖๕ - ๖๙	๕๔	๒.๖๙	๗๐	๓.๔๙	๑๒๔	๖.๑๘
๗๐ - ๗๔	๓๔	๑.๖๙	๕๐	๒.๔๙	๘๔	๔.๑๙
๗๕ - ๗๙	๒๒	๑.๑๐	๔๐	๑.๙๙	๖๒	๓.๐๙
๘๐ - ๘๔	๑๘	๐.๙๐	๒๖	๑.๓๐	๔๔	๒.๑๙
๘๕ - ๘๙	๗	๐.๓๕	๑๓	๐.๖๕	๒๐	๑.๐๐
๙๐ - ๙๔	๑	๐.๐๕	๑๓	๐.๖๕	๑๔	๐.๗๐
๙๕ - ๙๙	๑	๐.๐๕	๑	๐.๐๕	๒	๐.๑๐
๑๐๐ ปี ขึ้นไป	๐	๐.๐๐	๐	๐.๐๐	๐	๐.๐๐
รวมทั้งสิ้น	๙๗๙	๔๘.๘๐	๑,๐๒๗	๕๑.๒๐	๒,๐๐๖	๑๐๐

ตารางเปรียบเทียบ เฉพาะจำนวนประชากรเพศชายแต่ละช่วงอายุ ซึ่งทำการเปรียบเทียบ ได้ดังนี้

ช่วงอายุ (ปี)	เพศชาย (คน)	คิดเป็น ร้อยละ
แรกเกิด - ๔	๓๖	๓.๖๘
๕ - ๙	๔๕	๒.๒๔
๑๐ - ๑๔	๕๐	๒.๔๙
๑๕ - ๑๙	๕๒	๒.๕๙
๒๐ - ๒๔	๕๐	๒.๔๙
๒๕ - ๒๙	๗๘	๓.๘๙
๓๐ - ๓๔	๖๕	๓.๒๔
๓๕ - ๓๙	๙๔	๙.๖๐
๔๐ - ๔๔	๗๖	๓.๗๙
๔๕ - ๔๙	๗๔	๓.๖๙
๕๐ - ๕๔	๗๘	๓.๘๙
๕๕ - ๕๙	๘๐	๓.๙๙
๖๐ - ๖๔	๖๔	๓.๑๙
๖๕ - ๖๙	๕๔	๒.๖๙
๗๐ - ๗๔	๓๔	๑.๖๙
๗๕ - ๗๙	๒๒	๑.๑๐
๘๐ - ๘๔	๑๘	๐.๙๐
๘๕ - ๘๙	๗	๐.๓๕
๙๐ - ๙๔	๑	๐.๑๐
๙๕ - ๙๙	๑	๐.๑๐
๑๐๐ ปี ขึ้นไป	๐	๐.๐๐
รวมทั้งสิ้น	๙๗๙	๑๐๐

สรุป ประชากรเพศชาย ในช่วงอายุ ๓๕ - ๓๙ ปี มีจำนวนมากที่สุด คือ จำนวน ๙๔ คน โดยคิดเป็นร้อยละ ๙.๖๐ ของจำนวนประชากรเพศชายในแต่ละช่วงอายุทั้งหมด และประชากรในเพศชายช่วงอายุที่มีจำนวนประชากรน้อยที่สุด คือ ช่วงอายุ ๑๐๐ ปี ขึ้นไป คือ จำนวน ๐ คน โดยคิดเป็นร้อยละ ๐.๐๐ ของจำนวนประชากรเพศชายในแต่ละช่วงอายุทั้งหมด

ตารางเปรียบเทียบ เฉพาะจำนวนประชากรเพศหญิงแต่ละช่วงอายุ ซึ่งทำการเปรียบเทียบ ได้ดังนี้

ช่วงอายุ (ปี)	เพศหญิง (คน)	คิดเป็นร้อยละ
แรกเกิด - ๔	๓๑	๓.๐๒
๕ - ๙	๔๔	๔.๒๘
๑๐ - ๑๔	๔๘	๔.๖๗
๑๕ - ๑๙	๔๖	๔.๔๘
๒๐ - ๒๔	๖๓	๖.๑๓
๒๕ - ๒๙	๖๙	๖.๗๒
๓๐ - ๓๔	๖๐	๕.๘๔
๓๕ - ๓๙	๕๗	๕.๕๕
๔๐ - ๔๔	๖๔	๖.๒๓
๔๕ - ๔๙	๘๔	๘.๑๘
๕๐ - ๕๔	๑๐๐	๙.๗๓
๕๕ - ๕๙	๘๘	๘.๕๗
๖๐ - ๖๔	๖๐	๕.๘๔
๖๕ - ๖๙	๗๐	๖.๘๒
๗๐ - ๗๔	๕๐	๔.๘๗
๗๕ - ๗๙	๔๐	๓.๘๙
๘๐ - ๘๔	๒๖	๒.๕๓
๘๕ - ๘๙	๑๓	๑.๒๗
๙๐ - ๙๔	๑๓	๑.๒๗
๙๕ - ๙๙	๑	๐.๑๐
๑๐๐ ปี ขึ้นไป	๐	๐.๐๐
รวมทั้งสิ้น	๑,๐๒๗	๑๐๐

สรุป ประชากรเพศหญิง ในช่วงอายุ ๕๐ - ๕๔ ปี มีจำนวนมากที่สุด คือ จำนวน ๑๐๐ คน โดยคิดเป็นร้อยละ ๙.๗๓ของจำนวนประชากรเพศหญิงในแต่ละช่วงอายุทั้งหมด และ ประชากรในเพศหญิงช่วงอายุที่มีจำนวนประชากรน้อยที่สุด คือ ช่วงอายุ ๑๐๐ ปี ขึ้นไป คือ จำนวน ๐ คน โดยคิดเป็นร้อยละ ๐.๐๐ ของจำนวนประชากรเพศหญิงในแต่ละช่วงอายุทั้งหมด

หมายเหตุ :: อ้างอิงข้อมูลจากสำนักทะเบียน ที่ว่าการอำเภอบางคนที ข้อมูล ณ เมษายน ๒๕๖๒

๔. สภาพทางสังคม

๔.๑ การศึกษา

- ๔.๑.๑ โรงเรียนประถมศึกษา จำนวน ๑ แห่ง
- โรงเรียนวัดตะโหนดทราย
- ๔.๑.๒ ศูนย์การศึกษาจากระบบและการศึกษาตามอัธยาศัย จำนวน ๑ แห่ง
- กศน. ตำบลบางกระบือ
- ๔.๑.๓ ศูนย์การเรียนรู้ชุมชนตำบลบางกระบือ
- ศูนย์ถ่ายทอดเทคโนโลยีทางการเกษตรประจำตำบล จำนวน ๑ แห่ง
- ๔.๑.๔ ห้องสมุดศูนย์การอ่านการเขียนตำบลบางกระบือ จำนวน ๑ แห่ง
- ๔.๑.๕ ที่อ่านหนังสือประจำหมู่บ้าน จำนวน ๒ แห่ง
- ที่อ่านหนังสือบ้านหนังสือชุมชน เลขที่ ๖๑ หมู่ที่ ๑
- ที่อ่านหนังสือประจำหมู่บ้าน หมู่ที่ ๓

๔.๒ สาธารณสุข

ในเขตเทศบาลตำบลบางกระบือ มีหน่วยงานราชการทางด้านสาธารณสุข จำนวน ๑ แห่ง คือ โรงพยาบาลส่งเสริมสุขภาพตำบลบางกระบือ ที่ให้บริการด้านสาธารณสุขให้กับประชาชนในตำบลบางกระบือ และยังมีอาสาสมัครสาธารณสุขประจำหมู่บ้าน (อสม.) ค่อยให้บริการด้านต่าง ๆ เช่น การส่งเสริมสุขภาพ การควบคุมและป้องกันโรค โดยให้คำแนะนำ ถ่ายทอดความรู้แก่เพื่อนบ้านและแกนนำสุขภาพประจำครอบครัว แกนนำชุมชนในเรื่องต่างๆ เกี่ยวกับการส่งเสริมสุขภาพพลานามัยให้แข็งแรง และเกิดการเจ็บป่วยน้อยที่สุด รวมถึงให้บริการสาธารณสุขแก่ประชาชน เช่น การรักษาพยาบาลเบื้องต้น การปฐมพยาบาลเบื้องต้น การตรวจวัดความดันโลหิต การตรวจหาน้ำตาลในปัสสาวะ การตรวจหาน้ำตาลในเลือด การส่งต่อผู้ป่วย และการติดตามดูแลผู้ป่วยที่ได้รับการส่งต่อมาจากสถานบริการ

๔.๓ อาชญากรรม

ในเขตเทศบาลตำบลบางกระบือ มีฝ่ายปกครองท้องถิ่นตำบลบางกระบือ ซึ่งนำโดยกำนัน ผู้ใหญ่บ้าน ผู้ช่วยผู้ใหญ่บ้าน สารวัตรกำนัน อปพร. รวมถึงเจ้าหน้าที่ภาครัฐ ฯลฯ ที่ดูแลความสงบเรียบร้อยภายในพื้นที่ ป้องปรามการก่ออาชญากรรมในด้านต่าง ๆ เพื่อความสงบสุขของประชาชนตำบลบางกระบือ โดยมีที่ทำการหลัก ในพื้นที่ ดังนี้

- ๔.๓.๑ ที่ทำการกำนันตำบลบางกระบือ จำนวน ๑ แห่ง
- ๔.๓.๒ ที่ทำการผู้ใหญ่บ้าน จำนวน ๔ แห่ง
- ๔.๓.๓ ศูนย์ อปพร.ตำบลบางกระบือ จำนวน ๑ แห่ง

๔.๔ ยาเสพติด

พื้นที่ตำบลบางกระบือ เป็นพื้นที่ที่มีการเฝ้าระวังและป้องกันปัญหาเสพติดอย่างจริงจัง พร้อมทั้งมีเครือข่ายในการเฝ้าระวัง จึงทำให้มีปัญหายาเสพติดเกิดขึ้นในพื้นที่ตำบลบางกระบือน้อยมาก

๔.๕ การสังคมสงเคราะห์

๔.๕.๑ ให้ความช่วยเหลือผู้ยากไร้ เด็กและเยาวชน ผู้สูงอายุ และผู้พิการ ในเรื่องที่อยู่อาศัยและเครื่องอุปโภคบริโภค

๔.๕.๒ มีศูนย์ป้องกันและบรรเทาสาธารณภัย คอยให้ความช่วยเหลือประชาชนในพื้นที่เมื่อประสบภัยพิบัติทางธรรมชาติต่าง ๆ เช่น อัคคีภัย วาตภัย อุทกภัย เป็นต้น

๕. ระบบบริการพื้นฐาน

๕.๑ การคมนาคมขนส่ง

๕.๑.๑ การคมนาคมขนส่งทางบก

- ถนนลาดยาง	๗ สาย
- ถนนคอนกรีต	๓ สาย
- ถนนลูกรัง	๑ สาย
- ทางเดินเท้า คสล. ๑๖ แห่ง	

๕.๑.๒ การคมนาคมขนส่งทางน้ำ

- คลอง	ขวาง	- คลองบางกระบือ
	- คลองสวนกลาง	- คลองบางใหญ่
	- คลองป่าช้า	- คลองสวโค่น - คลองหนองอ้อ
	- คลองหลังวัดตะโหนดราย	- คลองบ้านผู้ใหญ่พูน
	- คลองบ้านแม่เนี้ย	

คลองหลักทุกคลองสามารถเชื่อมต่อกัน และนอกจากนี้ยังมีลำประโดงสาธารณะในพื้นที่ เพราะพื้นที่ส่วนใหญ่ทำการเกษตร คือสวนมะพร้าว เป็นหลัก จึงมีลำคลองและลำประโดงไหลผ่านเป็นจำนวนมาก

๕.๒ การไฟฟ้า

ในเขตเทศบาลตำบลบางกระบือ มีไฟฟ้าเข้าถึงหมู่บ้านทั้ง ๕ หมู่บ้าน โดยมีประชากรใช้ไฟฟ้าคิดเป็นร้อยละ ๑๐๐ รวมถึงมีไฟฟ้าส่องสว่างสาธารณะตามถนนและซอยต่างๆ ในเขตเทศบาล

๕.๓ การประปา

ในเขตเทศบาลตำบลบางกระบือ มีประปาใช้ทั้ง ๕ หมู่บ้าน โดยมีประชากรใช้น้ำประปา คิดเป็นร้อยละ ๑๐๐ โดยจำแนกออกเป็น ดังนี้

๕.๓.๑ ประปาที่อยู่ในความดูแลของเทศบาลตำบลบางกระบือ จำนวน ๒ แห่ง

- ประปา หมู่ที่ ๑ บ้านตะโหนดทราย
- ประปา หมู่ที่ ๕ บ้านหนองอ้อ

๕.๓.๒ ประปาที่อยู่ในความดูแลของหมู่บ้าน จำนวน ๓ แห่ง

- ประปา หมู่ที่ ๒ บ้านคลองสวนกลาง
- ประปา หมู่ที่ ๓ บ้านคลองกลางบางใหญ่
- ประปา หมู่ที่ ๔ บ้านบางกระบือ

๕.๓.๓ ประปาส่วนภูมิภาค เข้าถึงทั้ง ๕ หมู่บ้าน (แต่ยังไม่ครอบคลุมทั้งตำบล)

๕.๔ โทรศัพท์

- โทรศัพท์ส่วนบุคคลใช้ในอาคารบ้านเรือนที่อยู่อาศัย
- โทรศัพท์สาธารณะให้บริการประชาชนตามจุดต่าง ๆ ของชุมชน ทั้ง ๕ หมู่บ้าน

๖. ระบบเศรษฐกิจ

๖.๑ การเกษตร

พื้นที่ส่วนใหญ่ในเขตเทศบาลตำบลบางกระบือ เป็นพื้นที่ทางการเกษตร ประชาชนในพื้นที่ประกอบอาชีพเกษตรกรรมเป็นส่วนใหญ่ เช่น สวนมะพร้าว สวนส้มโอ สวนลิ้นจี่ สวนกล้วยสวนมะม่วง เป็นต้น

๖.๒ การประมง

พื้นที่เทศบาลบางกระบือ ไม่ติดพื้นที่ชายฝั่งริมทะเล จึงทำให้ในเขตพื้นที่เทศบาลตำบลบางกระบือไม่มีการประกอบอาชีพประมง ที่เป็นหลัก แต่มีบางครัวเรือนเลี้ยงปลาน้ำจืดเพื่อการบริโภคเท่านั้น นอกจากนี้ยังมีประชาชน หาปลา หากุ้ง จากแหล่งน้ำธรรมชาติเพื่อการบริโภคและจำหน่าย เพราะพื้นที่เทศบาลตำบลบางกระบือ มีลำคลองใหญ่น้อยไหลผ่านทั่วถึงทั้งตำบล

๖.๓ การปศุสัตว์

เทศบาลตำบลบางกระบือ นั้น เป็นพื้นที่ราบลุ่ม มีลำคลองน้อย - ใหญ่ หลายสาย ประชาชนจึงไม่นิยมทำการปศุสัตว์ หรือ เลี้ยงสัตว์ในเชิงธุรกิจ มีเพียงเลี้ยง สุนัข แมว ไก่ ที่เลี้ยงไว้ในครัวเรือนเท่านั้น

๖.๔ การบริการ

- สถานีบริการน้ำมัน (เป็นปั้มขนาดเล็ก) และตู้เติมน้ำมันหยอดเหรียญ
- ตลาดนัดบริเวณภายในหมู่บ้าน (ตลาดนัดพรพระร่วง)
- ร้านค้าแบบบริการ
- ร้านสะดวกซื้อ
- ร้านอาหารตามสั่ง
- สถานที่บริการเครื่องซักผ้าหยอดเหรียญ
- สถานที่บริการตู้น้ำดื่มหยอดเหรียญ
- อื่น ๆ

๖.๕ การท่องเที่ยว

สถานที่ท่องเที่ยวที่สำคัญในเขตเทศบาล ตำบลบางกระบือ นั้น มีจำนวน ๕ แห่ง ได้แก่

- วัดตะโหนดราย ซึ่งมีการจัดงานประจำปีของวัดทุกๆปี
- เตาตาล เตาไทยเดิม ๑
- เตาตาล เตาไทยเดิม ๒
- เตาตาทหวาน
- ศูนย์การเรียนรู้ชุมชนประจำตำบล เช่น ศูนย์ถ่ายทอดเทคโนโลยีทางการเกษตรประจำตำบล กลุ่มอาชีพ สตรี ซึ่งสามารถผลักดันให้เป็นสถานที่ท่องเที่ยว ศึกษาดูงานได้

ซึ่ง เตาตาลไทยเดิม ๑, เตาตาลไทยเดิม ๒, เตาตาทหวาน เป็นสถานที่ท่องเที่ยวที่ขึ้นชื่อของเทศบาลตำบลบางกระบือ มีนักท่องเที่ยวทั้งชาวไทยและชาวต่างชาติเดินทางมาท่องเที่ยวตลอดทั้งปี

๖.๖ อุตสาหกรรม

โรงงานอุตสาหกรรมเป็นอุตสาหกรรมขนาดกลาง อุตสาหกรรมขนาดย่อม และอุตสาหกรรมในครัวเรือน ที่ตั้งอยู่ในพื้นที่ เทศบาล ตำบลบางกระบือ เช่น โรงผลิตน้ำตาล มะพร้าว น้ำตาลทรายกรวด น้ำตาลมะพร้าว โรงผลิตมะพร้าวขาว นอกจากนี้ยังมีรัฐวิสาหกิจขนาดย่อม เช่น การแปรรูปอาหารหวาน ผลไม้ต่างๆ ที่ขึ้นชื่อ เช่น มะพร้าวแก้ว ผลไม้เชื่อม ผลไม้กวน ผลไม้แช่อิ่ม เป็นต้น

๖.๗ การพาณิชย์และกลุ่มอาชีพ

การพาณิชย์กลุ่มอาชีพในเขตเทศบาลตำบลบางกระบือ สามารถจำแนกได้ ดังนี้

๖.๗.๑ สถานประกอบการด้านพาณิชย์กรรม

- สถานีบริการน้ำมัน (เป็นปั้มขนาดเล็ก) ตู้เติมน้ำมันหยอดเหรียญ
- ตลาดนัดบริเวณภายในหมู่บ้าน (ตลาดนัดพรพระร่วง)
- ร้านค้าแบบบริการ

- ร้านสะดวกซื้อ
 - ร้านอาหารตามสั่ง
 - สถานที่บริการเครื่องซักผ้าหยอดเหรียญ
 - สถานที่บริการตู้น้ำดื่มหยอดเหรียญ
 - ร้านตกแต่งผมชายและหญิง
- อื่น ๆ

๖.๗.๒ สถานประกอบการเทศพาณิชย์

- กิจการประปา

๖.๗.๓ สถานประกอบการด้านบริการ

- ที่พักโฮมสเตย์

๖.๗.๔ กลุ่มอาชีพ ประชากรในเขตเทศบาลตำบลบางกระบือ มีอาชีพ ดังนี้

(๑) อาชีพเกษตรกรรมได้แก่ ทำสวนผลไม้ เช่น มะพร้าว ส้มโอ
ลิ้นจี่ กล้วย มะม่วง ฯลฯ

(๒) อาชีพอุตสาหกรรมในครัวเรือน ได้แก่ ผลิตและแปรรูปน้ำตาล
มะพร้าว แปรรูปมะพร้าวขาว ผลิตและแปรรูปอาหาร เช่น มะพร้าวแก้ว ผลไม้เชื่อม ผลไม้กวน ผลไม้
แช่อิ่ม กลุ่มเย็บกระทงใบตองแห้ง ไม้กวาดทางมะพร้าว ฯลฯ

(๓) อาชีพค้าขาย ได้แก่ ขายของชำ ขายของตามตลาดนัด
ขายน้ำมันเชื้อเพลิง ขายอาหารตามสั่ง ฯลฯ

(๔) อาชีพรับจ้าง ได้แก่ รับจ้างทำงานในโรงงานอุตสาหกรรม
ในจังหวัดข้างเคียง และรับจ้างทั่วไปในเขตจังหวัด

(๕) อาชีพธุรกิจบริการ ได้แก่ โฮมสเตย์ ซ่อมรถยนต์
รถจักรยานยนต์ ร้านตัดผมชาย/หญิง

(๖) อาชีพรับราชการ/รัฐวิสาหกิจ

๖.๘ แรงงาน

แรงงานในพื้นที่เทศบาลตำบลบางกระบือ ส่วนใหญ่เป็นแรงงานในพื้นที่ แต่มีบางส่วน
เป็นแรงงานที่มาจากต่างพื้นที่ และเป็นแรงงานต่างด้าวอีกจำนวนหนึ่ง

๗. ศาสนา ประเพณี วัฒนธรรม

๗.๑ การนับถือศาสนา

ประชาชนในพื้นที่ตำบลบางกระบือส่วนใหญ่ นับถือศาสนาพุทธมีวัดตะโพนราย
เป็นสถาบันและองค์กรศาสนาหลักทางพระพุทธศาสนาและยังมีประชากรส่วนหนึ่งที่นับถือศาสนาอื่นๆ

๗.๒ ประเพณีและงานประจำปี

- กิจกรรมวันสำคัญทางศาสนา วันสำคัญของทางราชการและรัฐพิธี
- ประเพณีลอยกระทง
- ประเพณีสงกรานต์
- งานประจำปีของวัดตะโหนดราย ที่จะขึ้นระหว่างเดือนมีนาคม ของทุกปี
 - แห่เทียนเข้าพรรษา
- งานประเพณีแห่พระประจำปีของตำบลบางกระบือ เพื่อให้ประชาชนในพื้นที่และ
ละแวกใกล้เคียง ได้สรงน้ำพระพุทธรูป และกราบไหว้ ช่วงเทศกาลสงกรานต์

๗.๓ ภูมิปัญญาท้องถิ่น ภาษาถิ่น

๗.๓.๑ ภูมิปัญญาท้องถิ่น

- ทำน้ำตาลมะพร้าว
 - อาหารคาวหวานที่คงเอกลักษณ์ของคนสมุทรสงคราม เช่น มะพร้าวแก้ว
ผลไม้เชื่อม ผลไม้กวน ผลไม้แช่อิ่ม
 - เย็บกระทงใบตองแห้ง
- ไม้กวาดทางมะพร้าว

๗.๓.๒ ภาษาถิ่น

ภาษาที่ใช้ในพื้นที่ เทศบาลตำบลบางกระบือ คือ ภาษาไทย (ภาคกลาง) แต่มี
สำเนียงเหน่อแบบเป็นเอกลักษณ์ของชาวจังหวัดสมุทรสงคราม

๗.๔ สินค้าพื้นเมืองและของที่ระลึก

- น้ำตาลมะพร้าว
- น้ำตาลปี๊ป
 - ผลไม้แช่อิ่ม (ผลไม้กลับชาติ)
 - มะพร้าวแก้ว
- ผลไม้เชื่อม
- ผลไม้กวน
- และขนมไทย อื่น ๆ

๘. ทรัพยากรธรรมชาติ

๘.๑ น้ำ

เทศบาลตำบลบางกระบือเป็นตำบลที่มีลำคลอง น้อย ใหญ่ ไหลผ่าน ครอบคลุมพื้นที่
หมู่บ้าน ทั้ง ๕ หมู่บ้าน โดยต้นน้ำของลำคลองในพื้นที่ตำบลบางกระบือมาจากแม่น้ำแม่กลอง
มีแหล่งน้ำทางธรรมชาติที่อุดมสมบูรณ์ ประชาชนสามารถใช้ประโยชน์จากแหล่งน้ำธรรมชาติ ไว้อุปโภค
ทั้งในครัวเรือนและภาคการเกษตรตลอดทั้งปี

๘.๒ ป่าไม้

พื้นที่ตำบลบางกระบือเป็นพื้นที่ราบลุ่ม ซึ่งไม่มีพื้นที่ป่าไม้ มีเพียงเฉพาะสวนผลไม้และพืชผลทางการเกษตรเท่านั้น เช่น สวนมะพร้าว สวนส้มโอ สวนลิ้นจี่ สวนกล้วย เป็นต้น

๘.๓ ภูเขา

พื้นที่ ในเขตเทศบาลตำบลบางกระบือเป็นพื้นที่ราบลุ่ม ไม่มีภูเขา

๘.๔ ทรัพยากรธรรมชาติที่สำคัญ

พื้นที่ในเขตเทศบาลตำบลบางกระบือ เป็นที่ราบลุ่ม อุดมสมบูรณ์ไปด้วยทรัพยากรธรรมชาติ ทั้งพื้นดินและใต้น้ำ ดินมีลักษณะดินเหนียวปนทราย ที่อุดมสมบูรณ์ด้วยแร่ธาตุที่เป็นประโยชน์ต่อการเพาะปลูก และยังมีแหล่งน้ำทางธรรมชาติที่อุดมสมบูรณ์ ซึ่งประชาชนสามารถใช้ประโยชน์จากทรัพยากรทางธรรมชาติได้ และคงไว้ซึ่งวิถีชีวิตดั้งเดิมของชาวสมุทรสงครามเป็นอย่างดี

ส่วนที่ ๒

ยุทธศาสตร์องค์กรปกครองส่วนท้องถิ่น

๑. ความสัมพันธ์ระหว่างแผนพัฒนาระดับมหภาค

ในการกระจายอำนาจการบริหารของรัฐไปสู่องค์กรปกครองส่วนท้องถิ่นดังกล่าวตามพระราชบัญญัติกำหนดแผนและขั้นตอนการกระจายอำนาจ พ.ศ. ๒๕๔๒ ได้กำหนดรายละเอียดเกี่ยวกับขั้นตอนและกระบวนการในการถ่ายโอนภารกิจงบประมาณและอัตรากำลังของราชการส่วนกลางและราชการส่วนภูมิภาคไปให้แก่องค์กรปกครองส่วนท้องถิ่นโดยมีกำหนดระยะเวลาและเงื่อนไขที่ระบุไว้อย่างชัดเจนว่าในอนาคตอันใกล้นี้้องค์กรปกครองส่วนท้องถิ่นจะได้รับการจัดสรรงบประมาณในสัดส่วนที่สูงขึ้นมีอัตรากำลังมากขึ้นรวมทั้งมีภารกิจและหน้าที่ความรับผิดชอบที่เพิ่มขึ้นตามกันไปด้วยจากผลการเปลี่ยนแปลงดังกล่าวจึงมีความจำเป็นอย่างยิ่งที่องค์กรปกครองส่วนท้องถิ่นทุกแห่งจะต้องมีการเตรียมการเพื่อรองรับมาตรการในการถ่ายโอนภารกิจงบประมาณและอัตรากำลังจากหน่วยงานส่วนกลางและส่วนภูมิภาคตามที่กฎหมายกำหนดเพื่อที่จะสามารถปฏิบัติภารกิจตามที่ได้รับมอบหมายได้อย่างมีประสิทธิภาพซึ่งหมายความว่าองค์กรปกครองส่วนท้องถิ่นจะต้องเร่งกำหนดจุดมุ่งหมายหรือทิศทางในการพัฒนาของตนให้ชัดเจนมีการกำหนดยุทธศาสตร์และแนวทางการพัฒนาที่สอดคล้องกับจุดมุ่งหมายในการพัฒนาอย่างเป็นระบบโดยมีความครอบคลุมภารกิจการพัฒนาในทุกๆ ด้านอันเป็นการแสดงให้เห็นถึงความพร้อมและศักยภาพขององค์กรปกครองส่วนท้องถิ่นที่จะสามารถบริหารงานในความรับผิดชอบตามที่ราชการส่วนกลางและราชการส่วนภูมิภาคจะถ่ายโอนมาให้ได้อย่างมีประสิทธิภาพ

แผนยุทธศาสตร์การพัฒนาจึงถือเป็นเครื่องมือสำคัญอย่างยิ่งที่จะช่วยสนับสนุนในการวิเคราะห์สภาพปัญหา /ความต้องการขององค์การบริหารส่วนตำบลเพื่อนำไปสู่การกำหนดจุดมุ่งหมายในการพัฒนาการกำหนดภารกิจและแนวทางการดำเนินงานเพื่อนำไปสู่จุดมุ่งหมายดังกล่าวอย่างเป็นระบบซึ่งจะช่วยให้การกำหนดแผนงาน/โครงการมีทิศทางที่สอดคล้องและประสานสนับสนุนในจุดมุ่งหมายร่วมกันซึ่งนอกจากจะทำให้ปัญหา/ความต้องการได้รับการตอบสนองอย่างเหมาะสมแล้วยังเป็นการบริหารทรัพยากรที่มีอยู่อย่างจำกัดให้เกิดประโยชน์สูงสุดในขณะเดียวกันด้วยหลักการสำคัญที่ถือเป็นหัวใจของการจัดทำแผนยุทธศาสตร์การพัฒนาก็คือการกำหนดจุดมุ่งหมายการพัฒนาและการกำหนดแนวทางการพัฒนาที่จะนำไปสู่การบรรลุผลตามจุดมุ่งหมายที่กำหนดไว้ทั้งนี้เพราะหากไม่มีจุดมุ่งหมายในการพัฒนาที่ชัดเจนแล้วการบริหารงานก็จะเป็นการแก้ไขปัญหาเฉพาะหน้าไปเรื่อยๆ เมื่อมีปัญหาอย่างซ้ำซ้อนและไม่มีที่สิ้นสุดแล้วยังอาจทำให้ปัญหามีความรุนแรงมากขึ้นจนเกินศักยภาพและแก้ไขได้ดังนั้นการจัดทำแผนยุทธศาสตร์การพัฒนาในครั้งนี้จึงเป็นโอกาสอันดีที่จะได้กำหนดจุดมุ่งหมายและแนวทางการพัฒนาที่สอดคล้องกับสภาพปัญหาความต้องการและศักยภาพอย่างเป็นระบบซึ่งนอกจากจะเป็นการพัฒนาประสิทธิภาพในการบริหารจัดการภายใต้ทรัพยากรที่มีอยู่อย่างจำกัดแล้วยังเป็นการเตรียมความพร้อมเพื่อรองรับการถ่ายโอนภารกิจจากหน่วยงานส่วนกลางและส่วนภูมิภาคอีกทางหนึ่งด้วย

๑.๑ แผนยุทธศาสตร์ชาติ ๒๐ ปี(พ.ศ.๒๕๖๑ - ๒๕๘๐)

โดยที่รัฐธรรมนูญแห่งราชอาณาจักรไทย มาตรา ๖๕ กำหนดให้รัฐพึงจัดให้มียุทธศาสตร์ชาติเป็นเป้าหมายการพัฒนาประเทศอย่างยั่งยืน ตามหลักธรรมาภิบาลเพื่อใช้เป็นกรอบในการจัดทำแผนต่าง ๆ ให้สอดคล้องและบูรณาการกันเพื่อให้เกิดเป็นพลังผลักดันร่วมกันไปสู่เป้าหมายดังกล่าว โดยให้เป็นไปตามที่กำหนดในกฎหมายว่าด้วยการจัดทำยุทธศาสตร์ชาติ และต่อมาได้มีการตราพระราชบัญญัติการจัดทำยุทธศาสตร์ชาติ พ.ศ. ๒๕๖๐

ยุทธศาสตร์ชาติ ๒๐ ปี (พ.ศ. ๒๕๖๑ - ๒๕๘๐) เป็นยุทธศาสตร์ชาติฉบับแรกของประเทศไทยตามรัฐธรรมนูญแห่งราชอาณาจักรไทยซึ่งจะต้องนำไปสู่การปฏิบัติเพื่อให้ประเทศไทยบรรลุวิสัยทัศน์ “ประเทศไทยมีความมั่นคง มั่งคั่ง ยั่งยืน เป็นประเทศพัฒนาแล้ว ด้วยการพัฒนาตามหลักปรัชญาของเศรษฐกิจพอเพียง” เพื่อความสุขของคนไทยทุกคน

๑.๑.๑ สถานการณ์ แนวโน้ม การพัฒนาประเทศ

ในปัจจุบันประเทศไทยยังคงมีประเด็นความท้าทายการพัฒนาในหลายมิติทั้งในมิติเศรษฐกิจที่โครงสร้างเศรษฐกิจยังไม่สามารถขับเคลื่อนด้วยนวัตกรรมอย่างเต็มที่ ประสิทธิภาพการผลิตของภาคบริการและภาคเกษตรยังอยู่ในระดับต่ำ คุณภาพและสมรรถนะของแรงงานที่ยังไม่สอดคล้องกับความต้องการในการขับเคลื่อนการพัฒนาของประเทศ มิติทางสังคมที่การยกระดับรายได้ของประชาชน การแก้ปัญหาด้านความยากจนและความเหลื่อมล้ำ การพัฒนาคุณภาพการให้บริการและการขยายโอกาสในการเข้าถึงระบบบริการสาธารณะยังคงมีช่องว่างที่สามารถพัฒนาต่อไปได้ มิติสิ่งแวดล้อมที่การฟื้นฟูและรักษาทรัพยากรธรรมชาติและสิ่งแวดล้อมยังเป็นประเด็นสำคัญสำหรับการพัฒนาประเทศอย่างยั่งยืน และมิติของการบริหารจัดการภาครัฐที่ยังขาดความต่อเนื่องและความยืดหยุ่นในการตอบสนองความต้องการในการแก้ปัญหาของประชาชนได้อย่างเต็มประสิทธิภาพนอกจากนี้ยังมีสถานการณ์ที่กำลังเปลี่ยนแปลงอย่างรวดเร็ว ทั้งการเปลี่ยนแปลงโครงสร้างประชากรที่มีสัดส่วนประชากรวัยแรงงานลดลงและประชากรสูงอายุเพิ่มขึ้นอย่างต่อเนื่อง ความก้าวหน้าทางวิทยาศาสตร์และเทคโนโลยีแบบก้าวกระโดด ความท้าทายใหม่ ๆ ซึ่งมาจากการเปลี่ยนแปลงเชิงโครงสร้างของความสัมพันธ์ระหว่างประเทศ ทั้งด้านความมั่นคงและเศรษฐกิจ การเชื่อมโยงกันอย่างซับซ้อนจากการรวมกลุ่มภายในภูมิภาคและการเปิดเสรีด้านต่าง ๆ ตลอดจนการเปลี่ยนแปลงสภาพภูมิอากาศและความเชื่อมโยงของระบบนิเวศ ซึ่งสถานการณ์ดังกล่าวจะก่อให้เกิดความท้าทายในการพัฒนาประเทศทั้งในมิติความมั่นคง เศรษฐกิจสังคม และสิ่งแวดล้อม

ดังนั้น ประเทศไทยจำเป็นต้องมีการวางแผนยุทธศาสตร์ด้านต่าง ๆ ที่รอบคอบและครอบคลุมเพื่อเป็นกรอบในการขับเคลื่อนการพัฒนาประเทศให้เจริญก้าวหน้าอย่างมั่นคง มั่งคั่ง และยั่งยืน

๑.๑.๒ วิสัยทัศน์ เป้าหมาย และตัวชี้วัด

วิสัยทัศน์ประเทศไทย คือ “ประเทศไทยมีความมั่นคง มั่งคั่ง ยั่งยืน เป็นประเทศที่พัฒนาแล้ว ด้วยการพัฒนาตามหลักปรัชญาของเศรษฐกิจพอเพียง ” โดยมีเป้าหมายการพัฒนาประเทศ คือ “ประเทศชาติมั่นคง ประชาชนมีความสุข เศรษฐกิจพัฒนาอย่างต่อเนื่อง สังคมเป็นธรรม ฐานทรัพยากรธรรมชาติยั่งยืน” โดยยกระดับศักยภาพของประเทศในหลากหลายมิติ พัฒนาคนในทุกมิติและใน

ทุกช่วงวัยให้เป็นคนดี เก่ง และมีคุณภาพ สร้างโอกาสและความเสมอภาคทางสังคม สร้างการเติบโตบนคุณภาพชีวิตที่เป็นมิตรกับสิ่งแวดล้อม และมีภาครัฐของประชาชนเพื่อประชาชนและประโยชน์ส่วนรวม โดยการประเมินผลการพัฒนาตามยุทธศาสตร์ชาติ ประกอบด้วย

- ๑) ความอยู่ดีมีสุขของคนไทยและสังคมไทย
- ๒) ขีดความสามารถในการแข่งขัน การพัฒนาเศรษฐกิจและการกระจายรายได้
- ๓) การพัฒนาทรัพยากรมนุษย์ของประเทศ
- ๔) ความเท่าเทียมและความเสมอภาคของสังคม
- ๕) ความหลากหลายทางชีวภาพ คุณภาพสิ่งแวดล้อม และความยั่งยืนของทรัพยากรธรรมชาติ
- ๖) ประสิทธิภาพการบริหารจัดการและการเข้าถึงการให้บริการของภาครัฐ

การพัฒนาประเทศในช่วงระยะเวลาของยุทธศาสตร์ชาติจะมุ่งเน้นการสร้างสมดุลระหว่างการพัฒนาเศรษฐกิจสังคมและสิ่งแวดล้อมโดยประกอบด้วย ๖ ยุทธศาสตร์ได้แก่

- ๑) ยุทธศาสตร์ชาติด้านความมั่นคง
- ๒) ยุทธศาสตร์ชาติด้านการสร้างความสามารถในการแข่งขัน
- ๓) ยุทธศาสตร์ชาติด้านการพัฒนาและเสริมสร้างศักยภาพทรัพยากรมนุษย์
- ๔) ยุทธศาสตร์ชาติด้านการสร้างโอกาสและความเสมอภาคทางสังคม
- ๕) ยุทธศาสตร์ชาติด้านการสร้างการเติบโตบนคุณภาพชีวิตที่เป็นมิตรต่อสิ่งแวดล้อม
- ๖) ยุทธศาสตร์ชาติด้านการปรับสมดุลและพัฒนาระบบการบริหารจัดการภาครัฐ

๑.๒ แผนพัฒนาเศรษฐกิจและสังคมแห่งชาติ ฉบับที่ ๑๒ (พ.ศ.๒๕๖๐ - ๒๕๖๔)

แผนพัฒนาเศรษฐกิจและสังคมแห่งชาติฉบับที่ ๑๒ (พ.ศ. ๒๕๖๐ - ๒๕๖๔) ได้จัดทำขึ้นในช่วงเวลาของการปฏิรูปประเทศและสถานการณ์โลกที่เปลี่ยนแปลงอย่างรวดเร็วและเชื่อมโยงกันใกล้ชิดกันมากขึ้นโดยได้น้อมนำหลัก “ปรัชญาของเศรษฐกิจพอเพียง” มาเป็นปรัชญานำทางในการพัฒนาประเทศต่อเนื่องจากแผนพัฒนาฯฉบับที่ ๙ - ๑๑ เพื่อเสริมสร้างภูมิคุ้มกันและช่วยให้สังคมไทยสามารถยืนหยัดอยู่ได้อย่างมั่นคงเกิดภูมิคุ้มกันและมีการบริหารจัดการความเสี่ยงอย่างเหมาะสมส่งผลให้การพัฒนาประเทศสู่ความสมดุลและยั่งยืน

การพัฒนาประเทศในระยะแผนพัฒนาฯฉบับที่๑๒จึงเป็นจุดเปลี่ยนที่สำคัญในการเชื่อมต่อกับยุทธศาสตร์ชาติ ๒๐ ปีในลักษณะการแปลงยุทธศาสตร์ระยะยาวสู่การปฏิบัติโดยในแต่ละยุทธศาสตร์ของแผนพัฒนาฯฉบับที่ ๑๒ ได้กำหนดประเด็นการพัฒนาพร้อมทั้งแผนงาน /โครงการสำคัญที่ต้องดำเนินการให้เห็นผลเป็นรูปธรรมในช่วง ๕ ปีแรกของการขับเคลื่อนยุทธศาสตร์ชาติเพื่อเตรียมความพร้อมคนสังคมและระบบเศรษฐกิจของประเทศให้สามารถปรับตัวรองรับผลกระทบจากการเปลี่ยนแปลงได้อย่างเหมาะสม ขณะเดียวกันยังได้กำหนดแนวคิดและกลไกการขับเคลื่อนและติดตามประเมินผลที่ชัดเจนเพื่อกำกับให้การพัฒนาเป็นไปอย่างมีทิศทางและเกิดประสิทธิภาพนำไปสู่การพัฒนาเพื่อประโยชน์สุขที่ยั่งยืนของสังคมไทย

๑.๒.๑ ภาพรวมการพัฒนาในช่วงแผนพัฒนาฯฉบับที่๑๒

หลักการพัฒนาประเทศที่สำคัญในระยะแผนพัฒนาฯฉบับที่ ๑๒ ยึดหลัก “ปรัชญาของเศรษฐกิจพอเพียง” “การพัฒนาที่ยั่งยืน” และ “คนเป็นศูนย์กลางการพัฒนา” ที่ต่อเนื่อง

๑.๒.๑ ยุทธศาสตร์การพัฒนาประเทศ

ยุทธศาสตร์ในแผนพัฒนาฯฉบับที่ ๑๒ มีทั้งหมด ๑๐ ยุทธศาสตร์โดยมี ๖ ยุทธศาสตร์ตามกรอบยุทธศาสตร์ชาติ ๒๐ ปีและอีก ๔ ยุทธศาสตร์ที่เป็นปัจจัยสนับสนุนดังนี้

๑. การเสริมสร้างและพัฒนาศักยภาพทุนมนุษย์
๒. ยุทธศาสตร์การสร้างความเป็นธรรมและลดความเหลื่อมล้ำในสังคม
๓. ยุทธศาสตร์การสร้างความเข้มแข็งทางเศรษฐกิจและแข่งขันได้อย่างยั่งยืน
๔. ยุทธศาสตร์การเติบโตที่เป็นมิตรกับสิ่งแวดล้อมเพื่อการพัฒนาที่ยั่งยืน
๕. ยุทธศาสตร์การเสริมสร้างความมั่นคงแห่งชาติเพื่อการพัฒนาประเทศสู่ความมั่งคั่งและยั่งยืน
๖. ยุทธศาสตร์การบริหารจัดการในภาครัฐการป้องกันการทุจริตประพฤติมิชอบและธรรมาภิบาลในสังคมไทย
๗. ยุทธศาสตร์การพัฒนาโครงสร้างพื้นฐานและระบบโลจิสติกส์
๘. ยุทธศาสตร์การพัฒนาวิทยาศาสตร์เทคโนโลยีวิจัยและนวัตกรรม
๙. ยุทธศาสตร์การพัฒนาภาคเมืองและพื้นที่เศรษฐกิจ
๑๐. ยุทธศาสตร์ความร่วมมือระหว่างประเทศเพื่อการพัฒนา

๑.๓ แผนพัฒนาภาค/แผนพัฒนากลุ่มจังหวัด/แผนพัฒนาจังหวัด

๑.๓.๑ แผนพัฒนาภาคกลางในช่วงแผนพัฒนาเศรษฐกิจและสังคมแห่งชาติฉบับที่ ๑๒ (พ.ศ.๒๕๖๐ - ๒๕๖๔)

เป้าหมายเชิงยุทธศาสตร์ “พัฒนากรุงเทพฯ สู่มหานครทันสมัยและภาคกลางเป็นฐานการผลิตสินค้าและบริการที่มีคุณภาพสูง” โดยมีประเด็นยุทธศาสตร์การพัฒนา ๖ ประเด็นยุทธศาสตร์ ดังนี้

๑. พัฒนากรุงเทพฯ เป็นมหานครทันสมัยระดับโลกควบคู่กับการพัฒนาคุณภาพชีวิตและแก้ไขปัญหาสิ่งแวดล้อมเมือง
๒. พัฒนาคุณภาพแหล่งท่องเที่ยวที่มีชื่อเสียงระดับนานาชาติและสร้างความเชื่อมโยงเพื่อกระจายการท่องเที่ยวทั่วทั้งภาค

๓. ยกระดับการผลิตสินค้าเกษตรและอุตสาหกรรมโดยใช้นวัตกรรมเทคโนโลยี และความคิดสร้างสรรค์ เพื่อให้สามารถแข่งขันได้อย่างยั่งยืน
๔. บริหารจัดการน้ำและทรัพยากรธรรมชาติเพื่อแก้ไขปัญหาน้ำท่วมภัยแล้ง และคงความสมดุลของระบบนิเวศอย่างยั่งยืน
๕. เปิดประตูการค้า การลงทุน และการท่องเที่ยว เชื่อมโยงเขตเศรษฐกิจพิเศษทวาย-ภาคกลาง-ระยองเศรษฐกิจพิเศษภาคตะวันออก
๖. พัฒนาความเชื่อมโยงเศรษฐกิจและสังคมกับทุกภาคเพื่อเสริมสร้างเสถียรภาพและลดความเหลื่อมล้ำภายในประเทศ

๑.๓.๒ แผนพัฒนากลุ่มจังหวัดภาคกลางตอนล่าง ๒ สมุทรสาคร สมุทรสงคราม เพชรบุรี ประจวบคีรีขันธ์

มีประเด็นยุทธศาสตร์การพัฒนา ๔ ประเด็นยุทธศาสตร์การพัฒนา ดังนี้

๑. การสร้างต้นทุนทางทรัพยากรภาคการเกษตรกรรมเพื่อการลงทุน
๒. การพัฒนาโครงสร้างพื้นฐานและพัฒนาศักยภาพสินค้าและบริการเพื่อการท่องเที่ยว การค้า และพื้นที่ทางเศรษฐกิจ
๓. การอนุรักษ์ทรัพยากรธรรมชาติและสิ่งแวดล้อม
๔. การเพิ่มศักยภาพอุตสาหกรรมด้วยนวัตกรรม (Innovation) และแนวคิดเศรษฐกิจสร้างสรรค์ (Creative economy)

๑.๓.๓ แผนพัฒนาจังหวัดสมุทรสงคราม(พ.ศ.๒๕๖๑ - ๒๕๖๕)

เป้าหมายการพัฒนาจังหวัดสมุทรสงคราม (Vision)

“เมืองแห่งวิถีชีวิต น้ำ ๓ อย่างยั่งยืน แหล่งผลิตอาหารทะเลและการเกษตรปลอดภัยเพิ่มมูลค่าผลผลิตให้มีมูลค่าสูง มุ่งเน้นการท่องเที่ยวเชิงอนุรักษ์ และพร้อมรับการเปลี่ยนแปลง”

พันธกิจ

๑. บริหารยุทธศาสตร์จังหวัดสมุทรสงคราม สู่การพัฒนาอย่างยั่งยืนตามหลักปรัชญาของเศรษฐกิจพอเพียง
๒. ประสานงานส่งเสริม สนับสนุน และเสริมสร้างการมีส่วนร่วมของทุกภาคส่วนในลักษณะประชารัฐในจังหวัดสมุทรสงคราม สู่การพัฒนาอย่างยั่งยืนพร้อมรับต่อกระแสการเปลี่ยนแปลงในอนาคต
๓. กำกับ ตรวจสอบและควบคุมการบริหารราชการจังหวัดสมุทรสงครามตามหลักธรรมาภิบาล

ประเด็นการพัฒนาจังหวัด

ประเด็นการพัฒนาที่ ๑ การเพิ่มศักยภาพการท่องเที่ยวให้เป็นศูนย์กลางการท่องเที่ยว รูปแบบหลากหลายสอดคล้องกับวิถีชีวิตอย่างยั่งยืน

ประเด็นการพัฒนาที่ ๒ การพัฒนาคุณภาพ มาตรฐาน ความปลอดภัยและเพิ่มขีดความสามารถในการแข่งขันสินค้าเกษตรและประมง

ประเด็นการพัฒนาที่ ๓ การยกระดับคุณภาพชีวิต สร้างความสมดุล เท่าเทียม และมั่นคงในการดำรงชีวิตของประชาชน

ประเด็นการพัฒนาที่ ๔ สร้างเสริมประสิทธิภาพ ในการบริหารจัดการทรัพยากรธรรมชาติและสิ่งแวดล้อมอย่างมีส่วนร่วมทุกภาคส่วน

เป้าประสงค์รวม (๕ ปีพ.ศ. ๒๕๖๑ – ๒๕๖๕)

๑. เศรษฐกิจของจังหวัดมีการขยายตัว ในอัตราที่เหมาะสมอย่างยั่งยืน
๒. ประชาชนมีคุณภาพชีวิตที่ดี มีความมั่นคง ความเหลื่อมล้ำลดลง และดำรงชีวิตอย่างปลอดภัย
๓. ทรัพยากรธรรมชาติและสิ่งแวดล้อม ได้รับการอนุรักษ์ ฟื้นฟู

ตัวชี้วัดเป้าประสงค์รวม (๕ ปีพ.ศ. ๒๕๖๑ – ๒๕๖๕)

๑. อัตราการขยายตัวของผลิตภัณฑ์มวลรวมจังหวัดต่อคน (GPP per Capita)จังหวัดเพิ่มขึ้น (ไม่น้อยกว่าร้อยละ ๑๕)
๒. อัตราการขยายตัวของผลิตภัณฑ์มวลรวมจังหวัด (GPP)ภาคเกษตรของจังหวัดเพิ่มขึ้น (ไม่น้อยกว่าร้อยละ ๑๕)
๓. รายได้จากการท่องเที่ยวเพิ่มขึ้น (ไม่น้อยกว่าร้อยละ ๒๐)
๔. ผลผลิตภาพแรงงานเพิ่มขึ้น (ไม่น้อยกว่าร้อยละ ๕)
๕. อัตราการพึ่งพิงลดลง (ไม่น้อยกว่าร้อยละ ๒.๕)
๖. ค่าสัมประสิทธิ์ความไม่เสมอภาคด้านรายได้ (Gini coefficient) ลดลง(เท่ากับ ๐.๓๒)
๗. ปริมาณขยะลดลง (ไม่น้อยกว่าร้อยละ ๒๕)
๘. พื้นที่ชายฝั่งถูกกัดเซาะไม่เกินร้อยละ ๑

- ประเด็นยุทธศาสตร์การพัฒนา อำเภอบางคนที จังหวัดสมุทรสงคราม ประกอบด้วย

ประเด็นยุทธศาสตร์ที่ ๑ “ส่งเสริมและพัฒนาให้อำเภอบางคนที เป็นศูนย์กลางการพักผ่อนและท่องเที่ยวเชิงอนุรักษ์ ที่สอดคล้องกับวิถีชีวิตวัฒนธรรมและสิ่งแวดล้อมอย่างยั่งยืน”

ประเด็นยุทธศาสตร์ที่ ๒ “ส่งเสริมและสร้างมูลค่าเพิ่มขีดความสามารถในการแข่งขันสินค้าเกษตร และผลผลิตทางการเกษตรให้มีประสิทธิภาพสอดคล้องกับความต้องการของตลาดและมาตรฐานปลอดภัย ทั้งภายในและต่างประเทศ”

ประเด็นยุทธศาสตร์ที่ ๓ “สร้างเสริมและพัฒนาคุณภาพชีวิตของประชาชนและผู้สูงอายุให้มีความมั่นคงเข้มแข็ง และสามารถดำรงชีวิตตามหลักปรัชญาของเศรษฐกิจพอเพียง”

ประเด็นยุทธศาสตร์ที่ ๔ “สร้างเสริมประสิทธิภาพในการบริหารทรัพยากรธรรมชาติ และสิ่งแวดล้อมอย่างมีส่วนร่วมของทุกภาคส่วนมุ่งนำไปสู่การพัฒนาอย่างยั่งยืน”

ประเด็นยุทธศาสตร์ที่ ๕ “ส่งเสริมประสิทธิภาพและพัฒนาอำเภอบางคนทีให้มีประสิทธิภาพการบริหารจัดการภาครัฐให้ทันต่อการเปลี่ยนแปลงของสังคมไทยและสังคมโลก”

๑.๔ ยุทธศาสตร์การพัฒนาขององค์กรปกครองส่วนท้องถิ่นในเขตจังหวัดสมุทรสงคราม

วัตถุประสงค์

๑. เพื่อกำหนดเป็นกรอบนโยบายทิศทางและแนวทางการพัฒนาขององค์กรปกครองส่วนท้องถิ่นในเขตจังหวัด
๒. เพื่อตอบสนองความต้องการและแก้ไขปัญหาความเดือดร้อนของประชาชนในท้องถิ่น
๓. เพื่อเป็นเครื่องมือในการประสานแผนพัฒนาท้องถิ่นภายในจังหวัด
๔. เพื่อประสานการพัฒนาให้สอดคล้องกับส่วนกลางส่วนภูมิภาคและองค์กรปกครองส่วนท้องถิ่น

ประโยชน์

๑. มีกรอบนโยบายทิศทางและแนวทางการพัฒนาขององค์กรปกครองส่วนท้องถิ่นในเขตจังหวัดเป็นแนวทางเดียวกัน
๒. มีเครื่องมือในการประสานแผนพัฒนาท้องถิ่นภายในเขตจังหวัด
๓. ความต้องการและปัญหาความเดือดร้อนของประชาชนในท้องถิ่นได้รับการแก้ไขตามลำดับความสำคัญ
๔. การพัฒนาจังหวัดของส่วนกลางส่วนภูมิภาคและองค์กรปกครองส่วนท้องถิ่นได้รับการประสานอย่างทั่วถึงรวดเร็วและมีความสอดคล้องซึ่งกันและกัน

การกำหนดกรอบยุทธศาสตร์การพัฒนาขององค์กรปกครองส่วนท้องถิ่นในเขตจังหวัดสมุทรสงครามได้จัดทำให้สอดคล้องกับยุทธศาสตร์การพัฒนาจังหวัดซึ่งดำเนินการตามทิศทางของยุทธศาสตร์การพัฒนากลุ่มจังหวัดภาคกลางตอนล่าง๒ประกอบด้วยจังหวัดประจวบคีรีขันธ์จังหวัดเพชรบุรีจังหวัดสมุทรสาครและจังหวัดสมุทรสงครามรวมทั้งสอดคล้องกับยุทธศาสตร์การพัฒนาประเทศซึ่งรัฐบาลเน้นพัฒนาประเทศเพื่อมุ่งให้เกิดภูมิคุ้มกันและมีการบริหารจัดการความเสี่ยงอย่างเหมาะสมเพื่อให้การพัฒนาประเทศสู่ความสมดุลและยั่งยืนโดยมียุทธศาสตร์การพัฒนาขององค์กรปกครองส่วนท้องถิ่นในเขตจังหวัดสมุทรสงคราม ๖ ยุทธศาสตร์ ดังนี้

๑. การพัฒนาด้านโครงสร้างพื้นฐาน

- พัฒนาระบบการขนส่งและโลจิสติกส์ ระบบสาธารณสุขปโภค
- สาธารณสุขการ ก่อสร้าง ซ่อมแซม ปรับปรุง บำรุงรักษาโครงสร้างพื้นฐานให้ได้มาตรฐาน
- พัฒนาระบบการคมนาคมทางบกและทางน้ำ
 - จัดทำผังและผังเมืองรวม
 - พัฒนาแหล่งน้ำเพื่อการอุปโภค – บริโภคและเพื่อการเกษตร

๒. การพัฒนาด้านสาธารณสุข การส่งเสริมคุณภาพชีวิต การศึกษา ศิลปะ การกีฬา วัฒนธรรม ประเพณี ภูมิปัญญาท้องถิ่น

- ส่งเสริมสนับสนุนการสาธารณสุขมูลฐานยกระดับการบริการทางการแพทย์ เสริมสร้าง สุขภาพอนามัย ป้องกัน แก้ไขควบคุมโรคติดต่อ และโรคไม่ติดต่อ
- ส่งเสริมสนับสนุนการมีส่วนร่วมเพื่อการพัฒนาทางการศึกษา การกีฬานันทนาการให้กับเด็ก เยาวชน ประชาชน คนพิการรวมถึงผู้ด้อยโอกาส และปลูกฝังค่านิยมหลักของคนไทย ๑๒ ประการ
- ส่งเสริมสนับสนุนการจัดสวัสดิการให้ความช่วยเหลือเด็ก สตรี ผู้สูงอายุ คนพิการ ผู้ด้อยโอกาส และผู้ติดเชื้อเอดส์
- พัฒนาสถาบันครอบครัว ชุมชน และสังคมให้มีความเข้มแข็งตามหลักปรัชญาเศรษฐกิจพอเพียงภายใต้กรอบแนวคิดค่านิยมหลัก ๑๒ ประการ
- ส่งเสริมการมีส่วนร่วมของภาครัฐ ภาคเอกชนและประชาชนภายใต้กรอบแนวคิดค่านิยมหลัก ๑๒ ประการ
- สนับสนุนและสร้างความเข้มแข็งในการบำรุงรักษา ศาสนา ศิลปะวัฒนธรรม ประเพณี ภูมิปัญญาท้องถิ่นเพื่อเป็นภูมิคุ้มกันสร้างความเข้มแข็งและยั่งยืน ในการเป็นประชาคมอาเซียน
- ส่งเสริมการใช้และการอนุรักษ์ภาษาท้องถิ่นการใช้ภาษาไทยอย่างถูกต้องควบคู่กับการเรียนรู้ภาษาอังกฤษ ภาษาประเทศเพื่อนบ้าน และวัฒนธรรมประเพณีเพื่อนบ้าน ในการเป็นประชาคมอาเซียน

๓. การพัฒนาด้านการจัดระเบียบชุมชน/สังคม การรักษาความสงบเรียบร้อย

- ส่งเสริมสนับสนุนบริหารจัดการการป้องกัน และให้ความรู้ด้านบรรเทาสาธารณภัย การรักษาความสงบเรียบร้อย ความปลอดภัยในชีวิตและทรัพย์สินประชาชน

- ส่งเสริม สนับสนุน การป้องกัน แก้ไข ปัญหายาเสพติด ตลอดจนการฟื้นฟูผู้ติดยาเสพติด
- ส่งเสริม สนับสนุน การป้องกัน แก้ไข ปัญหาสังคมรวมถึงการ ท้องก่อนวัยอันควรและสร้างงานสร้างอาชีพให้กับผู้ที่เกี่ยวข้องกับยาเสพติด
- ส่งเสริม สนับสนุน จัดระเบียบชุมชนเกี่ยวกับแรงงานต่างชาติ

๔. การพัฒนาและการส่งเสริมเกษตรกรรม การลงทุน พาณิชยกรรมและการท่องเที่ยว

- ส่งเสริมรักษาและพัฒนาแหล่งท่องเที่ยวทางแม่น้ำลำคลอง การท่องเที่ยวเชิงอนุรักษ์ ตามวิถีชุมชนดั้งเดิมและปลูกจิตสำนึกให้รักถิ่นเกิด
- ส่งเสริมการตลาดและการลงทุนด้านการท่องเที่ยว
- ส่งเสริม สนับสนุน ภาครัฐ เอกชน องค์กร ชุมชน/เครือข่ายในการพัฒนาต่อยอดและรักษาอาชีพ เกษตรกรรม การประมง การลงทุนพาณิชยกรรม อุตสาหกรรม การบริการ เพื่อสร้างงาน สร้างอาชีพสร้างรายได้ให้กับประชาชน และส่งเสริมทักษะความรู้ในการเป็นประชาคมอาเซียน

- ส่งเสริมและสนับสนุนพัฒนาต่อยอดการผลิต และจำหน่ายผลิตภัณฑ์เกษตรและประมง รวมทั้งผลิตภัณฑ์แปรรูปให้มีคุณภาพได้มาตรฐานมีมูลค่าเพิ่มทางเศรษฐกิจสามารถขยายเครือข่ายการตลาด สร้างรายได้ให้กับเกษตรกรทั้งภายในประเทศและต่างประเทศ

- คຸ້ມຄອງສົ່ງເສີມແລະພັດທະນາຄຸນນະພາບຊີວິດຜູ້ໃຊ້ແຮງງານລາວ

- สร้างกระบวนการมีส่วนร่วมของทุกภาคส่วนในการพัฒนา และบริหารการเกษตร และขับเคลื่อนให้บังเกิดผลในทางปฏิบัติโดยยึดหลักปรัชญาเศรษฐกิจพอเพียง

๕. การพัฒนาด้านการบริหารจัดการทรัพยากรธรรมชาติและสิ่งแวดล้อมอย่างยั่งยืน

- ส่งเสริมการเพิ่มพื้นที่สีเขียวและอนุรักษ์ฟื้นฟูทรัพยากรธรรมชาติและสิ่งแวดล้อม
- บริหารจัดการขยะมูลฝอย สิ่งปฏิกูล และน้ำเสีย ทั้งทางบกและทางน้ำ
- บริหารจัดการและรักษาความสมดุลของระบบนิเวศน์ ๓ น้ำ
- เสริมสร้างการป้องกัน การกัดเซาะริมตลิ่ง แม่น้ำลำคลองและชายฝั่งทะเล

ชายฝั่งทะเล

๖. การพัฒนาด้านการบริหารกิจการบ้านเมืองและสังคมที่ดี

- เติบโตชน พัททักษ์ รักษาสถาบัน ชาติ ศาสนา พระมหากษัตริย์
- ส่งเสริมการมีส่วนร่วมและสร้างความสมานฉันท์ของประชาชนในการพัฒนาท้องถิ่น
- พัฒนาความรู้ความเข้าใจและการมีส่วนร่วมของประชาชนเกี่ยวกับการเมืองการปกครองตามระบอบประชาธิปไตยอันมีพระมหากษัตริย์ทรงเป็นประมุข

- ส่งเสริมการมีส่วนร่วมของประชาชนในการรับรู้ข้อมูลข่าวสาร
- พัฒนาระบบการบริหารจัดการองค์กรให้มีประสิทธิภาพรวมถึงพัฒนาหน่วยงานและบุคลากรทุกรูปแบบ
- ก่อสร้าง/ปรับปรุงสถานที่ปฏิบัติงาน และบำรุงรักษา/จัดหาวัสดุอุปกรณ์เครื่องมือเครื่องใช้ และพัฒนาระบบการทำงานโดยใช้เทคโนโลยีที่ทันสมัย
- พัฒนาการบริหารกิจการบ้านเมืองและสังคมที่ดี ภายใต้ค่านิยมหลักของคนไทย ๑๒ ประการ
- ส่งเสริมการมีส่วนร่วมของภาครัฐและภาคประชาชนในการป้องกันปัญหาคอร์รัปชันอย่างยั่งยืน

๒. ยุทธศาสตร์ขององค์กรปกครองส่วนท้องถิ่น

๒.๑ วิสัยทัศน์

“คุณธรรมดี มีวินัย ใส่ใจพัฒนา มุ่งมั่นสร้างศรัทธา พาท้องถิ่นเจริญ”

๒.๒ ยุทธศาสตร์

เทศบาลตำบลบางกระบือ ได้กำหนดยุทธศาสตร์ การพัฒนา เพื่อสามารถดำเนินการไปสู่วิสัยทัศน์ที่กำหนดไว้ รวมถึงบรรลุวัตถุประสงค์ นโยบายผู้บริหาร และสภาพแวดล้อมของพื้นที่ โดยกำหนดยุทธศาสตร์หลัก ๆ ไว้ ๖ ยุทธศาสตร์ ดังนี้

๑. ยุทธศาสตร์การพัฒนาด้านโครงสร้างพื้นฐาน
๒. ยุทธศาสตร์การพัฒนาด้านสาธารณสุข การส่งเสริมคุณภาพชีวิต การศึกษา ศาสนา ศิลปะ การกีฬา วัฒนธรรม ประเพณี ภูมิปัญญาท้องถิ่น
๓. ยุทธศาสตร์การพัฒนาด้านการจัดระเบียบชุมชน/สังคม การรักษาความสงบเรียบร้อย
๔. ยุทธศาสตร์การพัฒนาและการส่งเสริมเกษตรกรรม การลงทุน พาณิชยกรรม และการท่องเที่ยว
๕. ยุทธศาสตร์การพัฒนาด้านการบริหารจัดการทรัพยากรธรรมชาติและสิ่งแวดล้อมอย่างยั่งยืน
๖. ยุทธศาสตร์การพัฒนาด้านการบริหารกิจการบ้านเมืองและสังคมที่ดี

๒.๓ เป้าประสงค์

๑. โครงสร้างพื้นฐานได้ตามมาตรฐานกำหนด ภายใต้กรอบการวางแผน
๒. ประชาชนได้รับการยกระดับคุณภาพชีวิตที่ดีขึ้น ได้รับการพัฒนา สนับสนุน และส่งเสริม ด้านการศึกษา การกีฬาการอนุรักษ์ศิลปะ วัฒนธรรม ประเพณี สืบทอด ภูมิปัญญาท้องถิ่น ไว้เพื่อก้าวทันต่อการพัฒนาและเปลี่ยนแปลงในยุคโลกาภิวัตน์

๓. ประชาชนอยู่ร่วมกันในสังคมอย่างมีความสุขท่ามกลางยาเสพติด มีความปลอดภัยในชีวิตและทรัพย์สิน

๔. สร้างมูลค่าเพิ่มให้ ภาคการเกษตร การลงทุน พาณิชยกรรม และการท่องเที่ยวและบริการ ให้มีคุณภาพ สะอาด ปลอดภัย ได้มาตรฐาน เพิ่มขีดความสามารถทางการแข่งขัน เพื่อเพิ่มรายได้ให้กับประชาชน

๕. เกษตรกรมีความเข้มแข็งสามารถรวมกลุ่ม ในระบบเครือข่าย หรือ ระบุ รัฐวิสาหกิจชุมชน สามารถพึ่งพาตนเองได้

๖. ทรัพยากรธรรมชาติและสิ่งแวดล้อมได้รับการอนุรักษ์ ฟื้นฟู และพัฒนาอย่างยั่งยืน

๗. องค์กรและบุคลากรได้รับการพัฒนาอย่างมีคุณภาพและประชาชนจากทุกภาคส่วนมีส่วนร่วมในการพัฒนาท้องถิ่น

๒.๔ ตัวชี้วัด

๑. ยุทธศาสตร์การพัฒนาด้านโครงสร้างพื้นฐาน

- จำนวนถนน สะพาน ท่อระบายน้ำ ที่สะดวกสบาย ปลอดภัย เพิ่มขึ้น
- จำนวนไฟฟ้าในครัวเรือนและไฟฟ้าสาธารณะเพิ่มขึ้น
- จำนวนประปาหมู่บ้านและระบบประปาที่ดีมีมาตรฐานและครอบคลุมทุกพื้นที่
- จำนวน หรือ ร้อยละ ของประชาชน ของครัวเรือน ได้รับการเข้าถึงระบบโครงสร้างพื้นฐาน ทั้งสาธารณูปโภค และสาธารณูปการ ที่เพิ่มขึ้น ลดความเหลื่อมล้ำในชุมชน
- ประชาชนเข้าถึงระบบการบริการสาธารณะเพิ่มขึ้น
- ร้อยละของประชาชนในเขตเทศบาลตำบลบางกระบือมีคุณภาพชีวิตที่ดีขึ้น

๒. ยุทธศาสตร์การพัฒนาด้านสาธารณสุข การส่งเสริมคุณภาพชีวิต การศึกษา ศาสนา ศิลปะ การกีฬา วัฒนธรรม ประเพณี ภูมิปัญญาท้องถิ่น

- จำนวน หรือ ร้อยละ ของประชาชน ของครัวเรือน ได้รับการส่งเสริม สนับสนุน พัฒนา ในด้านต่าง ๆ อย่างเท่าเทียม เสมอภาค ในชุมชน
- ร้อยละของประชาชนในเขตเทศบาลตำบลบางกระบือมีคุณภาพชีวิตที่ดีขึ้น
- ร้อยละหรือจำนวนผู้ป่วยที่เข้ารับการรักษาพยาบาลลดน้อยลง

๓. ยุทธศาสตร์การพัฒนาด้านการจัดระเบียบชุมชน/สังคม การรักษาความสงบเรียบร้อย

- อัตราการการก่ออาชญากรรมและยาเสพติดลดลง
- ร้อยละหรือจำนวนอุบัติเหตุทางถนนลดลง

๔. ยุทธศาสตร์การพัฒนาและการส่งเสริมเกษตรกรรม การลงทุน พาณิชยกรรมและการท่องเที่ยว

- ร้อยละรายได้จากการจำหน่าย ผลผลิต สินค้า ทางเกษตร เพิ่มขึ้น
- ร้อยละรายได้จากการท่องเที่ยวเพิ่มขึ้น
- ร้อยละหนี้สินครัวเรือนลดลง
- ร้อยละของประชาชนในเขตเทศบาลมีคุณภาพชีวิตที่ดีขึ้น

๕. ยุทธศาสตร์การพัฒนาด้านการบริหารจัดการทรัพยากรธรรมชาติและสิ่งแวดล้อมอย่างยั่งยืน

- จำนวน หรือ ร้อยละ ของประชาชน ของครัวเรือน ร่วมกันอนุรักษ์ทรัพยากรธรรมชาติและสิ่งแวดล้อมเพิ่มขึ้น
- ปริมาณขยะในชุมชนลดลง

๖. ยุทธศาสตร์การพัฒนาด้านการบริหารกิจการบ้านเมืองและสังคมที่ดี

- จำนวนประชาชนเข้าร่วมในกิจกรรมของเทศบาลตำบลบางกระบือ
- เทศบาลตำบลบางกระบือผ่านการประเมินITA (ไม่ต่ำกว่าเกณฑ์มาตรฐานกำหนด)
- เทศบาลตำบลบางกระบือผ่านการประเมิน LPA (ไม่ต่ำกว่าเกณฑ์มาตรฐานกำหนด)

๒.๕ ค่าเป้าหมาย

ค่าเป้าหมายในเชิงปริมาณ และเชิงคุณภาพที่ทำให้แยกแยะได้ว่าการปฏิบัติงานประสบความสำเร็จตามตัวชี้วัด (KPIs) ระดับค่าเป้าหมายของเทศบาลตำบลบางกระบือ คือ ให้อยู่ในระดับที่ดีมาก และสามารถพัฒนาให้อยู่ในระดับที่ดีเยี่ยม นำไปสู่องค์กรแห่งความเป็นเลิศได้ ในอนาคต

- เพื่อให้มีโครงสร้างพื้นฐานและสิ่งอำนวยความสะดวกให้เพียงพอต่อความต้องการของประชาชน
- เพื่อให้ประชาชนมีความเสมอภาค เท่าเทียมกัน ลดความเหลื่อมล้ำในชุมชน
- เพื่อให้ประชาชนชนเข้าถึงการบริการสาธารณะ รวดเร็ว ถูกต้อง เป็นธรรม
 - เพื่อให้ประชาชนมีคุณภาพชีวิตความเป็นอยู่ที่ดีขึ้น
 - เพื่อให้ประชาชนมีความปลอดภัยในชีวิตและทรัพย์สิน
 - เพื่อพัฒนาทรัพยากรธรรมชาติและสิ่งแวดล้อมอย่างยั่งยืน
 - องค์กรมีการบริหารจัดการที่ดีนำไปสู่องค์กรแห่งความเป็นเลิศ

๒.๖ กลยุทธ์

๑. ยุทธศาสตร์การพัฒนาด้านโครงสร้างพื้นฐาน

- พัฒนาและปรับปรุงระบบการคมนาคมมีความสะดวก ปลอดภัย ระบบสาธารณูปโภค สาธารณูปการที่เพียงพอและทั่วถึง

ต่อความต้องการของประชาชน

- การก่อสร้าง การปรับปรุง การซ่อมแซม การบำรุงรักษา โครงสร้างพื้นฐานให้ได้มาตรฐาน

- พัฒนาระบบการคมนาคมทางบกและทางน้ำ

๒. ยุทธศาสตร์การพัฒนาด้านสาธารณสุข การส่งเสริมคุณภาพชีวิต การศึกษา ศาสนา ศิลปะ การกีฬา วัฒนธรรม ประเพณี ภูมิปัญญาท้องถิ่น

- ส่งเสริมสนับสนุนให้ประชาชนมีสุขภาพอนามัยที่ดี
- ส่งเสริมสนับสนุนสืบสาน อนุรักษ์ เผยแพร่ ศิลปะ วัฒนธรรม ประเพณี กิจกรรมทางศาสนาและภูมิปัญญาท้องถิ่น
- ส่งเสริมสนับสนุนด้านการจัดสวัสดิการชุมชนและทุนทางสังคม
- เสริมสร้างภูมิคุ้มกันให้กับเด็กและเยาวชน
- ส่งเสริมและสนับสนุนด้านการศึกษา
- พัฒนาสถาบันครอบครัว ชุมชนให้มีความเข้มแข็ง
- ส่งเสริมและสนับสนุนการพัฒนาสตรี เด็ก เยาวชน ผู้สูงอายุ และผู้ด้อยโอกาส ให้มีคุณภาพชีวิตที่ดีขึ้น
- ส่งเสริมและสนับสนุนให้ประชาชน/ชุมชนพึ่งพาตนเองได้

๓. ยุทธศาสตร์การพัฒนาด้านการจัดระเบียบชุมชน/สังคม การรักษาความสงบเรียบร้อย

- ส่งเสริมสนับสนุนการบริหารจัดการเกี่ยวกับการรักษาความสงบเรียบร้อย ความปลอดภัยในชีวิตและทรัพย์สินของประชาชน
- ส่งเสริมสนับสนุนการป้องกัน แก้ไข ปัญหายาเสพติด ตลอดจนการฟื้นฟูผู้ติดยาเสพติด
- ส่งเสริมและสนับสนุนด้านการจัดระเบียบและเรียบร้อยในชุมชนและสังคม

๔. ยุทธศาสตร์การพัฒนาและการส่งเสริมเกษตรกรรม การลงทุน พาณิชยกรรม และการท่องเที่ยว

- เสริมสร้างความเท่าเทียมและเข้มแข็งทางเศรษฐกิจให้สมดุลและยั่งยืน
- อนุรักษ์ฟื้นฟู พัฒนา แหล่งท่องเที่ยวทางธรรมชาติ
- ส่งเสริมสนับสนุนการสร้างงาน สร้างอาชีพ และสร้างรายได้ให้แก่ประชาชน
- เสริมสร้างกระบวนการมีส่วนร่วมของทุกภาคส่วนในการพัฒนา การจัดการภาคการเกษตร การลงทุน โดยน้อมนำหลักปรัชญาของเศรษฐกิจพอเพียง
- ส่งเสริมและสนับสนุนด้านการท่องเที่ยวในพื้นที่
- เพิ่มประสิทธิภาพมาตรฐานการผลิต และเพิ่มขีดความสามารถทางการแข่งขัน
- ส่งเสริมการเข้าถึงและพัฒนาคุณภาพปัจจัยการผลิต
- พัฒนาการเกษตรที่หลากหลายและรูปแบบใหม่ๆให้สอดคล้องกับการเปลี่ยนแปลงโลก

๕. ยุทธศาสตร์การพัฒนาด้านการบริหารจัดการทรัพยากรธรรมชาติและสิ่งแวดล้อมอย่างยั่งยืน

- สิ่งแวดล้อม
- เพิ่มประสิทธิภาพการบริหารจัดการ อนุรักษ์ฟื้นฟูทรัพยากรธรรมชาติและสิ่งแวดล้อม
 - ส่งเสริมสนับสนุนสร้างจิตสำนึกและความตระหนักในการจัดการทรัพยากรธรรมชาติและสิ่งแวดล้อม
 - อนุรักษ์ ฟื้นฟูทรัพยากรธรรมชาติและสิ่งแวดล้อม
 - บำบัดและจัดการสิ่งปฏิกูล
 - ส่งเสริมและสนับสนุนการใช้พลังงานทดแทนและการใช้ประโยชน์จากสิ่งเหลือใช้
 - ส่งเสริมและสนับสนุนการจัดการขยะ ของเสีย เพื่อรักษาสิ่งแวดล้อม

๖. ยุทธศาสตร์การพัฒนาด้านการบริหารกิจการบ้านเมืองและสังคมที่ดี

- เทิดทูน พิทักษ์ รักษาสถาบันชาติ ศาสนา พระมหากษัตริย์
- ส่งเสริมสนับสนุนการปกครองท้องถิ่น
- ดำเนินการปรับปรุงอาคารที่ทำการ วัสดุอุปกรณ์สำนักงาน และพัฒนาบุคลากรให้มีคุณภาพ เพื่อพัฒนาระบบการบริหารจัดการให้มีประสิทธิภาพและเกิดประสิทธิผล
- เสริมสร้างธรรมาภิบาล จริยธรรม คุณธรรม
- ส่งเสริมและสนับสนุนความรู้ความเข้าใจ บทบาท และหน้าที่ของประชาชนให้มีส่วนร่วมในการวางแผน การพัฒนาท้องถิ่นและตรวจสอบความโปร่งใสในการทำงานขององค์กรปกครองส่วนท้องถิ่น

๒.๗ จุดยืนทางยุทธศาสตร์

การกำหนดตำแหน่งจุดยืนทางยุทธศาสตร์ (Positioning plan) ของเทศบาลตำบลบางกระบือซึ่งจะเห็นจากประเด็นความเชื่อมโยงยุทธศาสตร์ที่สำคัญของแผนยุทธศาสตร์ชาติ ๒๐ ปี เชื่อมโยงกับแผนพัฒนาเศรษฐกิจและสังคมแห่งชาติฉบับที่ ๑๒ แผนพัฒนาภาคกลาง แผนพัฒนากลุ่มจังหวัดภาคกลางตอนล่าง ๒ จังหวัดสมุทรสาคร จังหวัดสมุทรสงคราม จังหวัดเพชรบุรี และจังหวัดประจวบคีรีขันธ์ แผนพัฒนาจังหวัดสมุทรสงคราม และยุทธศาสตร์การพัฒนาขององค์กรปกครองส่วนท้องถิ่นในเขตจังหวัดสมุทรสงคราม จะเห็นได้ว่ามีความเชื่อมโยงกันอย่างชัดเจนในการนำมาเป็นแนวทางกำหนดประเด็นยุทธศาสตร์การพัฒนาของเทศบาลตำบลบางกระบือ ซึ่งการกำหนดประเด็นยุทธศาสตร์การพัฒนาที่ชัดเจนจะเป็นการเตรียมการพัฒนา เป็นการนำภูมิคุ้มกันที่มีอยู่พร้อมทั้งเร่งสร้างภูมิคุ้มกันใหม่ในท้องถิ่นให้เข้มแข็งขึ้น

เพื่อเตรียมความพร้อมคนสังคมและระบบเศรษฐกิจของชุมชนให้สามารถปรับตัวรองรับผลกระทบจากการสภาวะการเปลี่ยนแปลงได้อย่างเหมาะสมโดยให้ความสำคัญกับการพัฒนาคน สังคม เศรษฐกิจภายในชุมชนให้มีคุณภาพ มีคุณภาพชีวิตที่ดี ใช้ทรัพยากรที่มีอยู่ภายในชุมชนอย่างคุ้มค่าและเกิดประโยชน์สูงสุดรวมทั้งสร้างโอกาสทางเศรษฐกิจด้วยฐานความรู้ เทคโนโลยี นวัตกรรมและความคิดสร้างสรรค์ บนพื้นฐานการผลิตและการบริโภคที่เป็นมิตรต่อสิ่งแวดล้อมซึ่งจะนำไปสู่การพัฒนาเพื่อประโยชน์สุข ที่มั่นคง มั่งคั่ง และยั่งยืน ของชุมชนตามหลักปรัชญาของเศรษฐกิจพอเพียง เทศบาลตำบลบางกระบือ จึงได้กำหนดจุดยืนทางยุทธศาสตร์ (Positioning) คือ ประชาชนในเขตเทศบาลตำบลบางกระบือ มีคุณภาพชีวิตที่ดี มีความเข้มแข็งของชุมชนและสังคมสามารถเข้าถึงบริการสาธารณะอย่างเท่าเทียม อนุรักษ์สืบสาน ศิลปวัฒนธรรม ประเพณี และภูมิปัญญา ท้องถิ่น ตระหนักในการอนุรักษ์ ฟื้นฟูทรัพยากรธรรมชาติและสิ่งแวดล้อมอย่างยั่งยืน ส่งเสริมการท่องเที่ยวเชิงอนุรักษ์ ผลผลิตและผลิตภัณฑ์ทางการเกษตรที่ปลอดภัยได้มาตรฐาน โดยน้อมนำหลักปรัชญาของเศรษฐกิจพอเพียง

๒.๘ มีความเชื่อมโยงของยุทธศาสตร์ในภาพรวม

แผนพัฒนาท้องถิ่น (พ.ศ.๒๕๖๑ - ๒๕๖๕) ของเทศบาลตำบลบางกระบือ มีความเชื่อมโยงของยุทธศาสตร์ในภาพรวม ดังนี้

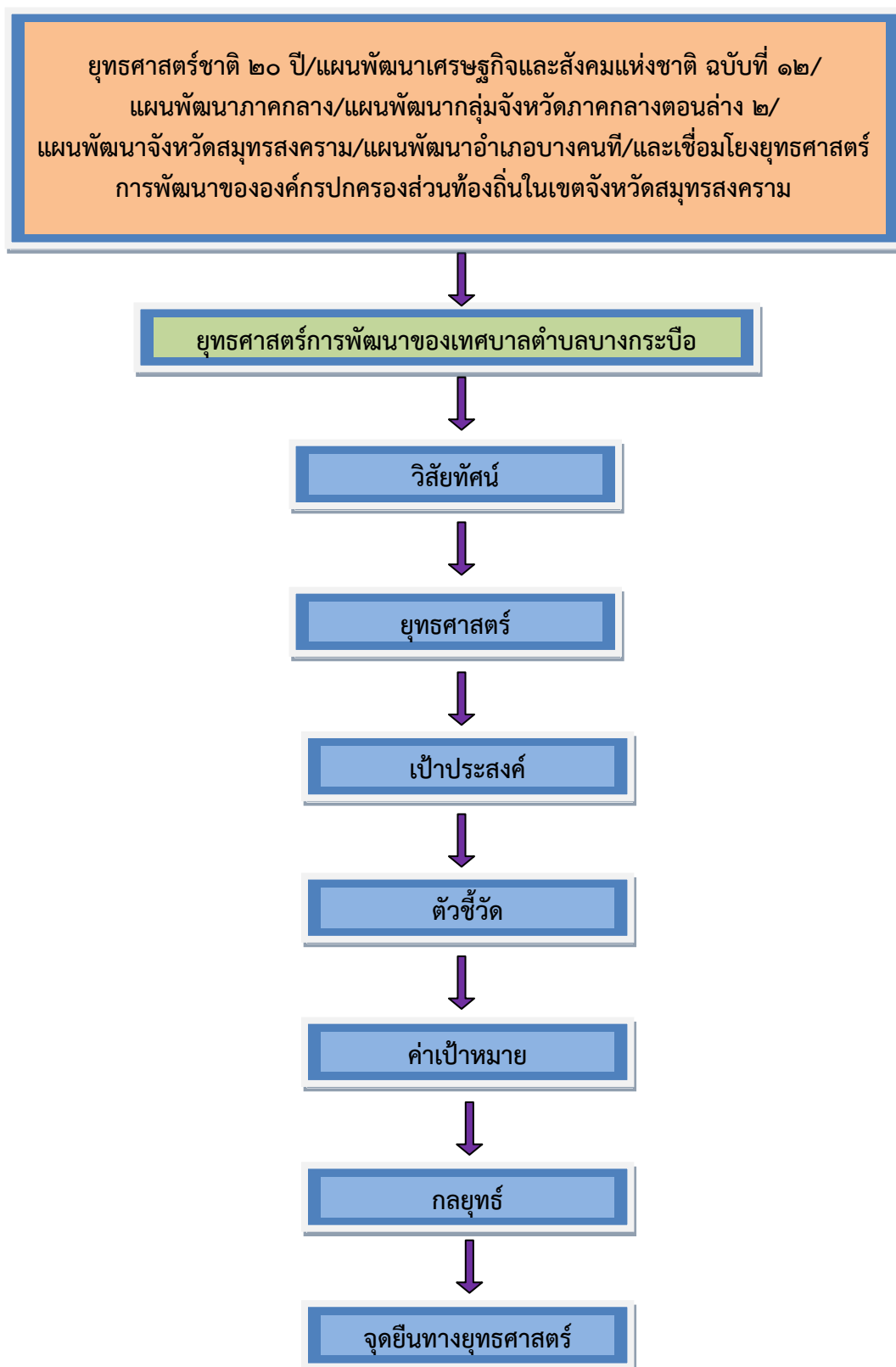

ความเชื่อมโยงของยุทธศาสตร์การพัฒนาของเทศบาลตำบลบางกระบือ นั้น จะเห็นได้จาก แผนภูมิข้างต้นที่มีความเชื่อมโยงอย่างทุกมิติ ทั้งแผนยุทธศาสตร์ชาติ ๒๐ ปี แผนพัฒนาเศรษฐกิจและสังคมแห่งชาติ ฉบับที่ ๑๒ แผนพัฒนาภาคกลาง แผนพัฒนากลุ่มจังหวัดภาคกลางตอนล่าง ๒ แผนพัฒนาจังหวัดสมุทรสงคราม แผนพัฒนาอำเภอบางคนที และเชื่อมโยงยุทธศาสตร์การพัฒนาขององค์กรปกครองส่วนท้องถิ่นในเขตจังหวัดสมุทรสงคราม

๓. การวิเคราะห์เพื่อพัฒนาท้องถิ่น

๓.๑ การวิเคราะห์กรอบการจัดทำยุทธศาสตร์ขององค์กรปกครองส่วนท้องถิ่น

(ใช้การวิเคราะห์ SWOT Analysis/Demand (Demand Analysis) /Global Demand และ Trend ปัจจัยและสถานการณ์การเปลี่ยนแปลงที่มีผลต่อการพัฒนา การวิเคราะห์ศักยภาพ ด้านเศรษฐกิจ ด้านสังคม ด้านทรัพยากรธรรมชาติและสิ่งแวดล้อม)

๓.๑.๑ จุดแข็ง (STRENGTH)

- เขตเทศบาลตำบลบางกระบือ มีลำคลองไหลผ่านหมู่บ้าน ๕ คลอง
- มีสภาพภูมิประเทศเหมาะสมแก่การพักผ่อนและส่งเสริมการท่องเที่ยว
- พื้นที่ส่วนใหญ่ เป็นพื้นที่การเกษตร (ทำน้ำตาลมะพร้าว)
- มีเส้นทางการคมนาคมสะดวก ใกล้อำเภอ จังหวัด และเมืองหลวง
- ผู้บริหารท้องถิ่นมีนโยบายที่ชัดเจน
- มีผู้นำองค์กรชุมชนและภาคีเครือข่ายในท้องถิ่นที่เข้มแข็ง
- มีความหนาแน่นประชากรน้อย
- มีการอนุรักษ์ประเพณีอันดีของท้องถิ่นไว้ดี เช่น ประเพณีแห่พระประจำปีงานประจำปีที่วัด
- เด็กเยาวชนและประชาชนทั่วไปให้ความสนใจในด้านการกีฬา

๓.๑.๒ จุดอ่อน (WEAKNESS)

- ประชาชนขาดจิตสำนึกในการดูแลสิ่งแวดล้อมและการอนุรักษ์ธรรมชาติ
- ประชาชนยังขาดการมีส่วนร่วม
- ประชาชนยังขาดการเข้าใจในข้อมูลข่าวสารของหน่วยงานราชการ
- การให้บริการประชาชนยังล่าช้า
- ผลผลิตทางการเกษตรตกต่ำ
- ปัญหายาเสพติดในพื้นที่

๓.๑.๓ โอกาส (OPPORTUNITY)

- ได้รับการสนับสนุนงบประมาณจากรัฐบาล เพิ่มขึ้นตามแผนงานและขั้นตอนการกระจายอำนาจ
- รัฐบาลและจังหวัดมีนโยบายส่งเสริมการท่องเที่ยวเชิงอนุรักษ์
- รัฐบาลมีนโยบายการส่งเสริมสินค้าการเกษตรสู่ครัวโลก

- รัฐบาลมีนโยบายโครงการจัดหาแหล่งน้ำสำหรับอุปโภค บริโภค จังหวัดสมุทรสงคราม เป็นจังหวัดนำร่อง
- จังหวัดสมุทรสงครามมีนโยบายเป็นแหล่งผลิต อาหาร การเกษตรที่ปลอดภัย

๓.๑.๔ อุปสรรค (THREAT)

- พื้นที่ส่วนใหญ่เป็นพื้นที่ทางการเกษตร, และผลผลิตไม่สามารถสนองนโยบายของรัฐบาลได้หลากหลายเท่าที่ควร
- ขาดจิตสำนึกและการมีส่วนร่วมของประชาชน
- การอนุมัติงบประมาณที่แก้ไขปัญหาล่าช้า
- นโยบายของรัฐบาลและการสั่งการที่ไม่ชัดเจน(ในบางประเด็น)
- บุคลากรของหน่วยงานท้องถิ่นไม่เพียงพอ
- ระเบียบหรือกฎหมายไม่สอดคล้องกับการแก้ไขปัญหาในท้องถิ่นได้ทัน่วงที

๓.๒ การประเมินสถานการณ์สภาพแวดล้อมภายนอกที่เกี่ยวข้อง

- ๓.๒.๑ สถานการณ์ทางการเมืองไม่มีความมั่นคง
- ๓.๒.๒ แรงงานต่างชาติมีจำนวนเพิ่มขึ้น
- ๓.๒.๓ ระเบียบ กฎหมาย นโยบายและแนวทางการปฏิบัติไม่มีความชัดเจน
- ๓.๒.๔ การจราจรบนถนนมีเพิ่มมากขึ้นอาจทำให้เกิดอุบัติเหตุขึ้นได้
- ๓.๒.๕ การละทิ้งถิ่นฐาน เพื่อไปศึกษาเล่าเรียน และประกอบอาชีพในเมืองหลวง
- ๓.๒.๖ อัตราการเกิดลดน้อยลง ส่งผลให้ขาดแคลนแรงงานในอนาคต
- ๓.๒.๗ ผู้สูงอายุมีจำนวนเพิ่มขึ้น
- ๓.๒.๘ สภาพภูมิอากาศแต่ละช่วงของฤดูกาลต่างๆ ที่เกิดขึ้นและมีผลกระทบต่อประชาชน เช่น น้ำท่วม อากาศหนาวเย็นจัด อากาศร้อนจัด
- ๓.๒.๙ การเปลี่ยนผ่านหรือผลกระทบกับการเปลี่ยนแปลงระบบของรูปแบบการปกครองท้องถิ่นไทยในอนาคต

ส่วนที่ ๓

การนำแผนพัฒนาท้องถิ่นไปสู่การปฏิบัติ

๑. ยุทธศาสตร์การพัฒนาและแผนงาน

ที่	ยุทธศาสตร์	ด้าน	แผนงาน	หน่วยงานรับผิดชอบหลัก	หน่วยงานสนับสนุน
๑	ยุทธศาสตร์การพัฒนา ด้านโครงสร้างพื้นฐาน	๑.ด้านการบริการ ชุมชนและสังคม ๒.ด้านเศรษฐกิจ	๑.แผนงานเคหะชุมชน ๒. แผนงานอุตสาหกรรมและ การโยธา	๑. กองช่าง	๑. จังหวัด ๒. อบจ. ๓. สำนักปลัด ๔. กองคลัง
๒	ยุทธศาสตร์การพัฒนา ด้านสาธารณสุข การ ส่งเสริมคุณภาพชีวิต การศึกษา ศิลปะ การกีฬา วัฒนธรรม ประเพณี ภูมิปัญญา ท้องถิ่น	๑.ด้านการบริการ ชุมชนและสังคม ๒. ด้านเศรษฐกิจ	๑. แผนงานการศึกษา ๒.แผนงานสาธารณสุข ๓. แผนงานสังคมสงเคราะห์ ๔. แผนงานเคหะและชุมชน ๕. แผนงานสร้างความเข้มแข็ง ของชุมชน ๖. แผนงานการศาสนา วัฒนธรรมและ นันทนาการ ๗. แผนงานการเกษตร	๑. สำนักปลัด ๒. กองการศึกษา ๓. กองสาธารณสุข และสิ่งแวดล้อม	๑. กองคลัง ๒. กองช่าง
๓	ยุทธศาสตร์การพัฒนา ด้านการจัดระเบียบ ชุมชน/สังคม การรักษา ความสงบเรียบร้อย	๑. ด้านบริหารงานทั่วไป ๒. ด้านบริการชุมชนและ สังคม ๓. ด้านเศรษฐกิจ	๑. แผนงานบริหารงานทั่วไป ๒.แผนงานการรักษาความ สงบภายใน ๓. แผนงานสังคมสงเคราะห์ ๔. แผนงานเคหะและชุมชน ๕. แผนงานสร้างความเข้มแข็ง ของชุมชน ๖. แผนงานอุตสาหกรรมและ การโยธา	๑. สำนักปลัด ๒. กองช่าง ๓. กองสาธารณสุข และสิ่งแวดล้อม	๑. กองคลัง ๒. กองการศึกษา
๔	ยุทธศาสตร์การพัฒนา และการส่งเสริม เกษตรกรรม การลงทุน พาณิชย์กรรม และ การท่องเที่ยว	๑. ด้านบริการชุมชน และสังคม ๒. ด้านเศรษฐกิจ	๑. แผนงานสร้างความเข้มแข็ง ของชุมชน ๒. แผนงานอุตสาหกรรมและ การโยธา ๓. แผนงานการเกษตร	๑. สำนักปลัด ๒. กองช่าง	๑. กองคลัง ๒. กองการศึกษา ๓. กอง สาธารณสุขและ สิ่งแวดล้อม
๕	ยุทธศาสตร์การพัฒนา ด้านการบริหารจัดการ ทรัพยากรธรรมชาติและ สิ่งแวดล้อมอย่างยั่งยืน	๑. ด้านบริการชุมชน และสังคม ๒. ด้านเศรษฐกิจ	๑. แผนงานเคหะและชุมชน ๒. แผนงานสร้างความเข้มแข็ง ของชุมชน ๓. แผนงานการศาสนา วัฒนธรรมและนันทนาการ ๔. แผนงานการเกษตร	๑. สำนักปลัด ๒. กองช่าง ๓. กองสาธารณสุข และสิ่งแวดล้อม	๑. จังหวัด ๒. กองคลัง ๓. กองการศึกษา

ที่	ยุทธศาสตร์	ด้าน	แผนงาน	หน่วยงาน รับผิดชอบ หลัก	หน่วยงาน สนับสนุน
๖	ยุทธศาสตร์การพัฒนา ด้านการบริหารกิจการ บ้านเมืองและสังคมที่ดี	๑. ด้านบริหารงานทั่วไป ๒. ด้านบริการชุมชน และสังคม ๓. ด้านเศรษฐกิจ	๑. แผนงานบริหารงานทั่วไป ๒. แผนงานรักษาความสงบ ภายใน ๓. แผนงานสร้างความเข้มแข็ง ของชุมชน ๔. แผนงานการศาสนา วัฒนธรรมและนันทนาการ ๕. แผนงานอุตสาหกรรมและ การโยธา	๑. สำนักปลัด ๒. กองคลัง ๓. กองช่าง	๑. จังหวัด ๒. กองการศึกษา ๓. กอง สาธารณสุขและ สิ่งแวดล้อม
รวม	๖ ยุทธศาสตร์	๓ ด้าน	๑๐ แผนงาน	๕ หน่วยงาน	๗ หน่วยงาน

๒. บัญชีโครงการพัฒนาท้องถิ่น

บัญชีสรุปโครงการพัฒนา
แผนพัฒนาท้องถิ่น(พ.ศ.๒๕๖๑ - ๒๕๖๕)
เทศบาลตำบลบางกระบืออำเภอบางคนที จังหวัดสมุทรสงคราม

ยุทธศาสตร์	ปี ๒๕๖๑		ปี ๒๕๖๒		ปี ๒๕๖๓		ปี ๒๕๖๔		ปี ๒๕๖๕		รวม ๕ ปี	
	จำนวนโครงการ	งบประมาณ (บาท)	จำนวนโครงการ	งบประมาณ (บาท)	จำนวนโครงการ	งบประมาณ (บาท)	จำนวนโครงการ	งบประมาณ (บาท)	จำนวนโครงการ	งบประมาณ (บาท)	จำนวนโครงการ	งบประมาณ (บาท)
๑. ยุทธศาสตร์การพัฒนา												
ด้านโครงสร้างพื้นฐาน												
๑.๑ แผนงานเคหะชุมชน	๕	๔,๑๘๑,๐๐๐	๔	๒,๖๐๐,๐๐๐	๒	๓,๓๐๐,๐๐๐	๓	๑,๐๐๐,๐๐๐	๑	๑๐๐,๐๐๐	๑๕	๑๑,๑๘๑,๐๐๐
๑.๒ แผนงานอุตสาหกรรมและการโยธา	๐	๐	๐	๐	๗	๑๕,๘๕๐,๐๐๐	๓	๕,๐๐๐,๐๐๐	๑	๒,๐๐๐,๐๐๐	๑๑	๒๒,๘๕๐,๐๐๐
รวม	๕	๔,๑๘๑,๐๐๐	๔	๒,๖๐๐,๐๐๐	๙	๑๙,๑๕๐,๐๐๐	๖	๖,๐๐๐,๐๐๐	๒	๒,๑๐๐,๐๐๐	๒๖	๓๔,๐๓๑,๐๐๐
๒. ยุทธศาสตร์การพัฒนา												
ด้านสาธารณสุข การส่งเสริมคุณภาพชีวิต การศึกษา การกีฬา วัฒนธรรม ประเพณี ภูมิปัญญาท้องถิ่น												
๒.๑ แผนงานการศึกษา	๓	๒๕๐,๐๐๐	๓	๒๕๐,๐๐๐	๓	๑๘๐,๐๐๐	๓	๑๘๐,๐๐๐	๓	๑๘๐,๐๐๐	๑๕	๑,๐๔๐,๐๐๐
๒.๒ แผนงานสาธารณสุข	๗	๓๕๐,๐๐๐	๗	๓๕๐,๐๐๐	๘	๖๕๐,๐๐๐	๘	๖๕๐,๐๐๐	๗	๓๕๐,๐๐๐	๓๗	๒,๓๕๐,๐๐๐
๒.๓ แผนงานสังคมสงเคราะห์	๑	๗๐,๐๐๐	๑	๗๐,๐๐๐	๑	๗๐,๐๐๐	๒	๑๗๐,๐๐๐	๑	๗๐,๐๐๐	๖	๔๕๐,๐๐๐
๒.๔ แผนงานเคหะและชุมชน	๐	๐	๑	๓๐๐,๐๐๐	๐	๐	๑	๑,๐๐๐,๐๐๐	๐	๐	๒	๑,๓๐๐,๐๐๐
๒.๕ แผนงานสร้างความเข้มแข็งของชุมชน	๘	๖๙๕,๐๐๐	๘	๖๙๕,๐๐๐	๘	๖๙๕,๐๐๐	๘	๖๙๕,๐๐๐	๘	๖๙๕,๐๐๐	๔๐	๓,๔๗๕,๐๐๐
๒.๖ แผนงานการศาสนา วัฒนธรรมและ นันทนาการ	๕	๓๓๐,๐๐๐	๕	๓๓๐,๐๐๐	๕	๓๓๐,๐๐๐	๕	๓๓๐,๐๐๐	๕	๓๓๐,๐๐๐	๒๕	๑,๖๕๐,๐๐๐
๒.๗ แผนงานการเกษตร	๑	๒๒,๘๐๐	๑	๒๒,๘๐๐	๑	๒๒,๘๐๐	๑	๒๒,๘๐๐	๑	๒๒,๘๐๐	๕	๑๑๔,๐๐๐
รวม	๒๕	๑,๗๑๗,๘๐๐	๒๖	๒,๐๑๗,๘๐๐	๒๖	๑,๙๔๗,๘๐๐	๒๘	๓,๐๔๗,๘๐๐	๒๕	๑,๖๔๗,๘๐๐	๑๓๐	๑๐,๓๗๙,๐๐๐

บัญชีสรุปโครงการพัฒนา
แผนพัฒนาท้องถิ่น(พ.ศ.๒๕๖๑ - ๒๕๖๕)
เทศบาลตำบลบางกระบืออำเภอบางคนที จังหวัดสมุทรสงคราม

ยุทธศาสตร์	ปี ๒๕๖๑		ปี ๒๕๖๒		ปี ๒๕๖๓		ปี ๒๕๖๔		ปี ๒๕๖๕		รวม ๕ ปี	
	จำนวนโครงการ	งบประมาณ (บาท)	จำนวนโครงการ	งบประมาณ (บาท)	จำนวนโครงการ	งบประมาณ (บาท)	จำนวนโครงการ	งบประมาณ (บาท)	จำนวนโครงการ	งบประมาณ (บาท)	จำนวนโครงการ	งบประมาณ (บาท)
๓. ยุทธศาสตร์การพัฒนาด้านการจัดระเบียบชุมชน/สังคมการรักษาความสงบเรียบร้อย												
๓.๑ แผนงานบริหารงานทั่วไป	๑	๑๐๐,๐๐๐	๑	๑๐๐,๐๐๐	๒	๒๐๐,๐๐๐	๑	๑๐๐,๐๐๐	๑	๑๐๐,๐๐๐	๖	๖๐๐,๐๐๐
๓.๒ แผนงานการรักษาความสงบภายใน	๑	๒๐๐,๐๐๐	๑	๒๐๐,๐๐๐	๒	๔๐๐,๐๐๐	๑	๒๐๐,๐๐๐	๑	๒๐๐,๐๐๐	๖	๑,๒๐๐,๐๐๐
๓.๓ แผนงานสังคมสงเคราะห์	๑	๓๐,๐๐๐	๑	๓๐,๐๐๐	๑	๓๐,๐๐๐	๑	๓๐,๐๐๐	๑	๓๐,๐๐๐	๕	๑๕๐,๐๐๐
๓.๔ แผนงานเคหะและชุมชน	๐	๐	๐	๐	๐	๐	๑	๒๐๐,๐๐๐	๐	๐	๑	๒๐๐,๐๐๐
๓.๕ แผนงานสร้างความเข้มแข็งของชุมชน	๗	๓๐๕,๐๐๐	๗	๓๐๕,๐๐๐	๘	๓๖๕,๐๐๐	๘	๓๖๕,๐๐๐	๗	๓๐๕,๐๐๐	๓๗	๑,๖๔๕,๐๐๐
๓.๖ แผนงานอุตสาหกรรมและการโยธา	๐	๐	๐	๐	๑	๕๐๐,๐๐๐	๐	๐	๐	๐	๑	๕๐๐,๐๐๐
รวม	๑๐	๖๓๕,๐๐๐	๑๐	๖๓๕,๐๐๐	๑๔	๑,๔๙๕,๐๐๐	๑๒	๘๙๕,๐๐๐	๑๐	๖๓๕,๐๐๐	๕๖	๔,๒๙๕,๐๐๐
๔. ยุทธศาสตร์การพัฒนาและการส่งเสริมเกษตรกรรม การลงทุน พาณิชยกรรม และการท่องเที่ยว												
๔.๑ แผนงานสร้างความเข้มแข็งของชุมชน	๐	๐	๐	๐	๐	๐	๑	๕๐๐,๐๐๐	๐	๐	๑	๕๐๐,๐๐๐
๔.๒ แผนงานอุตสาหกรรมและการโยธา	๐	๐	๐	๐	๐	๐	๐	๐	๑	๕๐๐,๐๐๐	๑	๕๐๐,๐๐๐
๔.๓ แผนงานการเกษตร	๑	๓๗,๐๐๐	๑	๓๗,๐๐๐	๑	๓๗,๐๐๐	๑	๓๗,๐๐๐	๑	๓๗,๐๐๐	๕	๑๘๕,๐๐๐
รวม	๑	๓๗,๐๐๐	๑	๓๗,๐๐๐	๑	๓๗,๐๐๐	๒	๕๓๗,๐๐๐	๒	๕๓๗,๐๐๐	๗	๑,๑๘๕,๐๐๐

บัญชีสรุปโครงการพัฒนา
แผนพัฒนาท้องถิ่น(พ.ศ.๒๕๖๑ - ๒๕๖๕)
เทศบาลตำบลบางกระบืออำเภอบางคนที จังหวัดสมุทรสงคราม

ยุทธศาสตร์	ปี ๒๕๖๑		ปี ๒๕๖๒		ปี ๒๕๖๓		ปี ๒๕๖๔		ปี ๒๕๖๕		รวม ๕ ปี	
	จำนวนโครงการ	งบประมาณ (บาท)	จำนวนโครงการ	งบประมาณ (บาท)	จำนวนโครงการ	งบประมาณ (บาท)	จำนวนโครงการ	งบประมาณ (บาท)	จำนวนโครงการ	งบประมาณ (บาท)	จำนวนโครงการ	งบประมาณ (บาท)
๕. ยุทธศาสตร์การบริหารจัดการทรัพยากรธรรมชาติและสิ่งแวดล้อม อย่างยั่งยืน												
๕.๑ แผนงานเคหะและชุมชน	๑	๒๔๐,๐๐๐	๑	๔๓๐,๐๐๐	๑	๔๓๐,๐๐๐	๑	๔๓๐,๐๐๐	๑	๔๓๐,๐๐๐	๕	๑,๙๖๐,๐๐๐
๕.๒ แผนงานสร้างเสริมเข้มแข็งของชุมชน	๒	๖๐,๐๐๐	๒	๖๐,๐๐๐	๓	๑๑๐,๐๐๐	๓	๑๑๐,๐๐๐	๓	๑๑๐,๐๐๐	๑๓	๔๕๐,๐๐๐
๕.๓ แผนงานการศาสนาวัฒนธรรมและนันทนาการ	๑	๒๐๐,๐๐๐	๑	๒๐๐,๐๐๐	๑	๒๐๐,๐๐๐	๑	๒๐๐,๐๐๐	๑	๒๐๐,๐๐๐	๕	๑,๐๐๐,๐๐๐
๕.๔ แผนงานการเกษตร	๐	๐	๑	๒๗๕,๐๐๐	๒	๑,๕๐๐,๐๐๐	๑	๕๐๐,๐๐๐	๐	๐	๔	๒,๒๗๕,๐๐๐
รวม	๔	๕๐๐,๐๐๐	๕	๙๖๕,๐๐๐	๗	๒,๒๔๐,๐๐๐	๖	๑,๒๔๐,๐๐๐	๕	๗๔๐,๐๐๐	๒๗	๕,๖๘๕,๐๐๐
๖. ยุทธศาสตร์การพัฒนาด้านการบริหารกิจการบ้านเมืองและสังคมที่ดี												
๖.๑ แผนงานบริหารงานทั่วไป	๔	๔๕๐,๐๐๐	๔	๔๕๐,๐๐๐	๗	๑,๐๘๐,๐๐๐	๕	๕๕๐,๐๐๐	๗	๖๘๐,๐๐๐	๒๗	๓,๒๑๐,๐๐๐
๖.๒ แผนงานรักษาความสงบภายใน	๐	๐	๐	๐	๐	๐	๑	๒,๑๑๓,๐๐๐	๐	๐	๑	๒,๑๑๓,๐๐๐
๖.๓ แผนงานสร้างเสริมเข้มแข็งของชุมชน	๔	๒๑๕,๐๐๐	๔	๒๑๕,๐๐๐	๔	๒๑๕,๐๐๐	๔	๒๑๕,๐๐๐	๔	๒๑๕,๐๐๐	๒๐	๑,๐๗๕,๐๐๐
๖.๔ แผนงานการศาสนาวัฒนธรรมและนันทนาการ	๑	๔๐,๐๐๐	๑	๔๐,๐๐๐	๑	๔๐,๐๐๐	๑	๔๐,๐๐๐	๑	๔๐,๐๐๐	๕	๒๐๐,๐๐๐
๖.๕ แผนงานอุตสาหกรรมและการโยธา	๐	๐	๐	๐	๐	๐	๐	๐	๑	๑,๐๐๐,๐๐๐	๑	๑,๐๐๐,๐๐๐
รวม	๙	๗๐๕,๐๐๐	๙	๗๐๕,๐๐๐	๑๒	๑,๓๓๕,๐๐๐	๑๑	๒,๙๑๘,๐๐๐	๑๓	๑,๙๓๕,๐๐๐	๕๔	๗,๕๙๘,๐๐๐
รวมทั้งสิ้น	๕๔	๗,๗๗๕,๘๐๐	๕๕	๖,๙๕๙,๘๐๐	๖๙	๒๖,๒๐๔,๘๐๐	๖๕	๑๔,๖๓๗,๘๐๐	๕๗	๗,๕๙๔,๘๐๐	๓๐๐	๖๓,๑๗๓,๐๐๐

บัญชีโครงการพัฒนา
แผนพัฒนาท้องถิ่น(พ.ศ.๒๕๖๑ – ๒๕๖๕)
เทศบาลตำบลบางกระบืออำเภอบางคนที จังหวัดสมุทรสงคราม

ก. ยุทธศาสตร์จังหวัดที่ ๓ การยกระดับคุณภาพชีวิต สร้างความสมดุล เท่าเทียม และมั่นคงในการดำรงชีวิตของประชาชน

ข. ยุทธศาสตร์การพัฒนาขององค์กรปกครองส่วนท้องถิ่นในเขตจังหวัดที่ ๑ การพัฒนาด้านโครงสร้างพื้นฐาน

๑. ยุทธศาสตร์การพัฒนาด้านโครงสร้างพื้นฐาน

๑.๑ แผนงานเคหะและชุมชน

ที่	โครงการ	วัตถุประสงค์	เป้าหมาย (ผลผลิตของโครงการ)	งบประมาณ					ตัวชี้วัด (KPI)	ผลที่คาดว่าจะได้รับ	หน่วยงาน รับผิดชอบ หลัก
				๒๕๖๑ (บาท)	๒๕๖๒ (บาท)	๒๕๖๓ (บาท)	๒๕๖๔ (บาท)	๒๕๖๕ (บาท)			
๑	โครงการวางท่อระบายน้ำ หมู่ที่ ๑ บ้านตะโหนดทราย	เพื่อให้เป็นทางระบายน้ำ ในจุดชุมชน	วางท่อระบายน้ำขนาด ๐.๘๐ เมตร ยาว ๘.๐๐ เมตร และ ขนาด ๐.๖๐ เมตร ยาว ๗ เมตร พร้อมบ่อ ๐.๘๐ เมตร จำนวน ๑ บ่อ หมู่ที่ ๑	๓๑,๐๐๐	-	-	-	-	ประชาชน	ชุมชนได้มี ทางระบายน้ำ ทำให้มีคุณภาพ ชีวิตที่ดียิ่งขึ้น	กองช่าง
๒	โครงการถนนผิวจราจร หินคลุก หมู่ที่ ๕ เชื่อมต่อ ท่าคาหมู่ ๘	เพื่อให้การคมนาคมของ ประชาชนที่สะดวก และ ปลอดภัย	ก่อสร้างถนนผิวจราจรหินคลุก ขนาด กว้าง ๔.๐๐ เมตร ระยะทางรวม ๑๘๙ เมตร พร้อมวางท่อระบายน้ำ ตามแบบแปลนของเทศบาล ตำบลบางกระบือ	-	๑,๐๐๐,๐๐๐	-	-	-	จำนวนถนนลูกรัง หินคลุกก่อสร้าง แล้วเสร็จ จำนวน ๑ เส้น	ประชาชนใช้ถนน ในการคมนาคม ไป – มา ที่ สะดวกปลอดภัย ทำให้มีคุณภาพ ชีวิตที่ดียิ่งขึ้น	กองช่าง
๓	โครงการก่อสร้างทางเดินเท้าคสล. หมู่ที่ ๑ บ้านตะโหนดทราย	เพื่อการสัญจรได้สะดวก	ก่อสร้างทางเดินเท้า คสล. กว้าง ๑.๕๐เมตร ระยะทาง ๑๐๐ เมตร (บริเวณจุดบ้าน นางจำลอง อนันท์ศรี)	๑๐๐,๐๐๐	-	-	-	-	จำนวนทางเดิน คสล. ก่อสร้าง แล้วเสร็จ จำนวน ๑ เส้น	การเดินทาง สัญจรสะดวกมาก ขึ้น	กองช่าง

บัญชีโครงการพัฒนา
แผนพัฒนาท้องถิ่น(พ.ศ.๒๕๖๑ - ๒๕๖๕)
เทศบาลตำบลบางกระบืออำเภอบางคนที จังหวัดสมุทรสงคราม

ก. ยุทธศาสตร์จังหวัดที่ ๓ การยกระดับคุณภาพชีวิต สร้างความสมดุล เท่าเทียม และมั่นคงในการดำรงชีวิตของประชาชน

ข. ยุทธศาสตร์การพัฒนาขององค์กรปกครองส่วนท้องถิ่นในเขตจังหวัดที่ ๑ การพัฒนาด้านโครงสร้างพื้นฐาน

๑. ยุทธศาสตร์การพัฒนาด้านโครงสร้างพื้นฐาน

๑.๑ แผนงานเคหะและชุมชน

ที่	โครงการ	วัตถุประสงค์	เป้าหมาย (ผลผลิตของโครงการ)	งบประมาณ					ตัวชี้วัด (KPI)	ผลที่คาดว่าจะได้รับ	หน่วยงาน รับผิดชอบ หลัก	
				๒๕๖๑ (บาท)	๒๕๖๒ (บาท)	๒๕๖๓ (บาท)	๒๕๖๔ (บาท)	๒๕๖๕ (บาท)				
๔	โครงการขยายเขตไฟฟ้า สาธารณะพร้อมติดตั้ง อุปกรณ์ ในเขตเทศบาล ตำบลบางกระบือ	๑. เพื่อให้เส้นทางการ คมนาคมมีไฟฟ้าส่องสว่าง อย่างทั่วถึง ๒. เพื่อให้ประชาชนมี ความปลอดภัยในชีวิตและ ทรัพย์สิน	๑. ขยายเขตไฟฟ้าสาธารณะ (บริเวณถนนตัดใหม่ หมู่ที่ ๕) ๒. ขยายเขตไฟฟ้าสาธารณะ หมู่ที่ ๔ (ปรับระบบไฟฟ้า) ๓. ขยายเขตไฟฟ้าสาธารณะ พร้อมติดตั้งอุปกรณ์โคมไฟฟ้า ส่องสว่าง บริเวณหมู่ที่ ๒ (ชุมชนคลองตัน) ๔. ขยายเขตไฟฟ้าสาธารณะ พร้อมติดตั้งอุปกรณ์โคมไฟฟ้า ส่องสว่าง บริเวณหมู่ที่ ๒ (ถนนตัดใหม่)	๑,๕๐๐,๐๐๐	-	-	-	-	-	จำนวนไฟฟ้าที่ ขยายเขต แล้วเสร็จใน แต่ละแห่ง	ประชาชนมีความ ปลอดภัยในชีวิต และทรัพย์สินทำให้ มีคุณภาพชีวิต ที่ดียิ่งขึ้น	กองช่าง

บัญชีโครงการพัฒนา
แผนพัฒนาท้องถิ่น(พ.ศ.๒๕๖๑ - ๒๕๖๕)
เทศบาลตำบลบางกระบืออำเภอบางคนที จังหวัดสมุทรสงคราม

ก. ยุทธศาสตร์จังหวัดที่ ๓ การยกระดับคุณภาพชีวิต สร้างความสมดุล เท่าเทียม และมั่นคงในการดำรงชีวิตของประชาชน

ข. ยุทธศาสตร์การพัฒนาขององค์กรปกครองส่วนท้องถิ่นในเขตจังหวัดที่ ๑ การพัฒนาด้านโครงสร้างพื้นฐาน

๑. ยุทธศาสตร์การพัฒนาด้านโครงสร้างพื้นฐาน

๑.๑ แผนงานเคหะและชุมชน

ที่	โครงการ	วัตถุประสงค์	เป้าหมาย (ผลผลิตของโครงการ)	งบประมาณ					ตัวชี้วัด (KPI)	ผลที่คาดว่าจะได้รับ	หน่วยงาน รับผิดชอบ หลัก
				๒๕๖๑ (บาท)	๒๕๖๒ (บาท)	๒๕๖๓ (บาท)	๒๕๖๔ (บาท)	๒๕๖๕ (บาท)			
			๕. ขยายเขตไฟฟ้าสาธารณะพร้อมติดตั้งอุปกรณ์โคมไฟฟ้าส่องสว่าง บริเวณหมู่ที่ ๓ (ถนนตัดใหม่)	-	-	๑,๕๐๐,๐๐๐	-	-			
			๖. ขยายเขตไฟฟ้าสาธารณะพร้อมติดตั้งอุปกรณ์โคมไฟฟ้าส่องสว่าง บริเวณ หมู่ที่ ๓ (ชุมชนปากทางบางกระบือ)	-	-	-	๒๐๐,๐๐๐	-			
			๗. ขยายเขตไฟฟ้า หมู่ที่ ๕ ตัดใหม่ (ขยายต่อโครงการเดิม)	-	-	๓๐๐,๐๐๐	-	-			
			๘. ขยายเขตไฟฟ้าพร้อมติดตั้งอุปกรณ์หมู่ที่ ๕ เชื่อมต่อ หมู่ที่ ๒ (ชุมชนคลองตัน)	-	-	๑๐๐,๐๐๐	-	-			
			๙. ขยายเขตไฟฟ้าพร้อมติดตั้งอุปกรณ์ หมู่ที่ ๑ จำนวน ๓ ซอย (ชุมชนตรงข้ามวัดตะโหนดทราย)	-	-	๓๐๐,๐๐๐	-	-			

บัญชีโครงการพัฒนา
แผนพัฒนาท้องถิ่น(พ.ศ.๒๕๖๑ – ๒๕๖๕)
เทศบาลตำบลบางกระบืออำเภอบางคนที จังหวัดสมุทรสงคราม

ก. ยุทธศาสตร์จังหวัดที่ ๓ การยกระดับคุณภาพชีวิต สร้างความสมดุล เท่าเทียม และมั่นคงในการดำรงชีวิตของประชาชน

ข. ยุทธศาสตร์การพัฒนาขององค์กรปกครองส่วนท้องถิ่นในเขตจังหวัดที่ ๑ การพัฒนาด้านโครงสร้างพื้นฐาน

๑. ยุทธศาสตร์การพัฒนาด้านโครงสร้างพื้นฐาน

๑.๑ แผนงานเคหะและชุมชน

ที่	โครงการ	วัตถุประสงค์	เป้าหมาย (ผลผลิตของโครงการ)	งบประมาณ					ตัวชี้วัด (KPI)	ผลที่คาดว่าจะได้รับ	หน่วยงาน รับผิดชอบหลัก
				๒๕๖๑ (บาท)	๒๕๖๒ (บาท)	๒๕๖๓ (บาท)	๒๕๖๔ (บาท)	๒๕๖๕ (บาท)			
๕	โครงการไฟฟ้าส่องสว่าง - พลังงานแสงอาทิตย์ หมู่ที่ ๔ บ้านบางกระบือ	เพื่อให้ประชาชนมีความปลอดภัยในชีวิตและทรัพย์สิน ในจุดที่ไม่สามารถขยายเขตระบบจ่าย - ผ่านไฟฟ้าเข้าถึง	ติดตั้งโคมไฟฟ้าแบบใช้พลังงานแสง - อาทิตย์ พร้อมอุปกรณ์ หมู่ที่ ๔ จำนวน ๙ จุด	-	-	-	๑๐๐,๐๐๐	๑๐๐,๐๐๐	จำนวนของโคมไฟฟ้าติดตั้งแล้วเสร็จ จำนวน ๙ จุด	ประชาชนสัญจรไปมาสะดวกใน - ยามค่ำคืนและมีความปลอดภัยในชีวิตและทรัพย์สิน ในช่วงค่ำคืน	กองช่าง
๖	โครงการเดินท่อเมนประปาบาดาล หมู่ที่ ๑ บ้านตะโหนดทราย	เพื่อแก้ไขปัญหาการขาดแคลนน้ำอุปโภค - บริโภค ได้อย่างถาวร	วางท่อเมนประปาหมู่บ้าน หมู่ที่ ๑ บ้านตะโหนดทราย ตามแบบเทศบาลฯ กำหนด	๓๐๐,๐๐๐	๕๐๐,๐๐๐	-	-	-	ร้อยละของประชาชนหมู่ที่ ๑ มีน้ำประปาใช้อย่างเพียงพอ	ประชาชนในเขตหมู่ที่ ๑ มีน้ำอุปโภคบริโภค	กองช่าง
๗	โครงการถนนลูกรังหินคลุก หมู่ที่ ๒ บ้านคลองสวนกลาง เชื่อมต่อ หมู่ที่ ๑ บ้านตะโหนดทราย	เพื่อการสัญจรไปมาและการขนส่งผลผลิตทางการเกษตร	- ก่อสร้างถนนลูกรังหินคลุก กว้าง ๔.๐๐ เมตร ระยะทางรวม ๓๘๐.๐๐ เมตร บริเวณ หมู่ที่ ๒ เชื่อมต่อหมู่ที่ ๑ (พร้อมก่อสร้างสะพาน คสล.)	๒,๒๕๐,๐๐๐	-	-	-	-	ถนนลูกรังหินคลุกก่อสร้างแล้วเสร็จ จำนวน ๑ เส้นทาง	มีการสัญจรไปมาได้อย่างสะดวก	กองช่าง

บัญชีโครงการพัฒนา
แผนพัฒนาท้องถิ่น(พ.ศ.๒๕๖๑ - ๒๕๖๕)
เทศบาลตำบลบางกระบืออำเภอบางคนที จังหวัดสมุทรสงคราม

ก. ยุทธศาสตร์จังหวัดที่ ๓ การยกระดับคุณภาพชีวิต สร้างความสมดุล เท่าเทียม และมั่นคงในการดำรงชีวิตของประชาชน

ข. ยุทธศาสตร์การพัฒนาขององค์กรปกครองส่วนท้องถิ่นในเขตจังหวัดที่ ๑ การพัฒนาด้านโครงสร้างพื้นฐาน

๑. ยุทธศาสตร์การพัฒนาด้านโครงสร้างพื้นฐาน

๑.๑ แผนงานเคหะและชุมชน

ที่	โครงการ	วัตถุประสงค์	เป้าหมาย (ผลผลิตของโครงการ)	งบประมาณ					ตัวชี้วัด (KPI)	ผลที่คาดว่าจะได้รับ	หน่วยงาน รับผิดชอบหลัก
				๒๕๖๑ (บาท)	๒๕๖๒ (บาท)	๒๕๖๓ (บาท)	๒๕๖๔ (บาท)	๒๕๖๕ (บาท)			
๘	โครงการก่อสร้างสะพานคสล. หมู่ที่ ๓ บ้านคลองกลางบางใหญ่	เพื่อการสัญจรไปมาข้ามลำประโดงและทางเดินน้ำ	- ก่อสร้างสะพาน คสล. ขนาดกว้าง ๔.๐๐ เมตร ยาว ๖.๐๐ เมตร บริเวณ (ถนนตัดใหม่)	-	๕๐๐,๐๐๐	-	-	-	สะพานค.ส.ล ก่อสร้างแล้วเสร็จ จำนวน ๑ แห่ง	ประชาชนมีสะพานใช้ในการสัญจรไปมา ได้สะดวกสบายและปลอดภัย	กองช่าง
๙	โครงการติดตั้งโคมไฟฟ้าส่องสว่างชุมชนในเขตเทศบาลตำบลบางกระบือ	๑. เพื่อให้ประชาชนมีไฟฟ้าส่องสว่างใช้ได้อย่างทั่วถึง ๒. เพื่อความปลอดภัยในชีวิตและทรัพย์สินของประชาชนในพื้นที่	- ติดตั้งโคมไฟฟ้าส่องสว่างพร้อมอุปกรณ์ บริเวณหมู่ที่ ๑ - ๕ จำนวน ๑๐ จุด	-	-	๙๐๐,๐๐๐	-	-	จำนวนโคมไฟฟ้าส่องสว่างพร้อมอุปกรณ์ติดตั้งแล้วเสร็จ	ประชาชนมีไฟฟ้าส่องสว่างใช้ได้อย่างทั่วถึง มีความปลอดภัยในชีวิตและทรัพย์สินทำให้มีคุณภาพชีวิตที่ดียิ่งขึ้น	กองช่าง
รวม	๑๔ โครงการ	-	-	๔,๑๘๑,๐๐๐	๒,๖๐๐,๐๐๐	๓,๓๐๐,๐๐๐	๕๐๐,๐๐๐	๑๐๐,๐๐๐	-	-	-

บัญชีโครงการพัฒนา
แผนพัฒนาท้องถิ่น(พ.ศ.๒๕๖๑ – ๒๕๖๕)
เทศบาลตำบลบางกระบืออำเภอบางคนที จังหวัดสมุทรสงคราม

ก. ยุทธศาสตร์จังหวัดที่ ๓ การยกระดับคุณภาพชีวิต สร้างความสมดุล เท่าเทียม และมั่นคงในการดำรงชีวิตของประชาชน
 ข. ยุทธศาสตร์การพัฒนาขององค์กรปกครองส่วนท้องถิ่นในเขตจังหวัดที่ ๑ การพัฒนาด้านโครงสร้างพื้นฐาน

๑. ยุทธศาสตร์การพัฒนาด้านโครงสร้างพื้นฐาน

๑.๒ แผนงานอุตสาหกรรมและการโยธา

ที่	โครงการ	วัตถุประสงค์	เป้าหมาย (ผลผลิตของโครงการ)	งบประมาณ					ตัวชี้วัด (KPI)	ผลที่คาดว่าจะได้รับ	หน่วยงาน รับผิดชอบ หลัก
				๒๕๖๑ (บาท)	๒๕๖๒ (บาท)	๒๕๖๓ (บาท)	๒๕๖๔ (บาท)	๒๕๖๕ (บาท)			
๑๐	โครงการประปาส่วนภูมิภาค(นโยบายของการประปาภูมิภาค)	เพื่อสร้างความพึงพอใจให้แก่ผู้ใช้น้ำด้วยคุณภาพที่ดีขึ้น	ปริมาณของน้ำมีในระดับที่มีคุณภาพและเพียงพอ ๕ หมู่บ้าน	-	-	-	-	๒,๐๐๐,๐๐๐	ร้อยละของประชาชนที่ใช้น้ำประปาภูมิภาค	มีมาตรฐานและยกระดับคุณภาพชีวิตที่ดีให้แก่	กองช่าง
๑๑	โครงการก่อสร้างถนนลูกรังหินคลุก พร้อมก่อสร้างสะพาน หมู่ที่ ๔ บ้านบางกระบือ เชื่อมต่อ หมู่ที่ ๕ บ้านหนองอ้อ	๑. เพื่อการสัญจรไป – มา และการขนส่งผลผลิตทางการเกษตรของประชาชน สะดวก รวดเร็ว และปลอดภัย	- ก่อสร้างถนนลูกรังหินคลุก กว้าง ๔.๐๐ เมตร ระยะเวลาทางยาวประมาณ ๖๕๘.๐๐ เมตร - บริเวณบ้านนายทวี ประจักษ์จิตต์ พร้อมก่อสร้างสะพานตามแบบแปลนของเทศบาลตำบลบางกระบือ	-	-	๕,๐๐๐,๐๐๐	-	-	ถนนก่อสร้างแล้วเสร็จ จำนวน ๑ เส้นทาง พร้อมสะพาน	ประชาชนมีคุณภาพชีวิตที่ดี	กองช่าง
๑๒	โครงการก่อสร้างห้องน้ำ – ส้วม บริเวณลานกีฬา ลานกิจกรรม วัดตะโหนดราย หมู่ที่ ๑ บ้านตะโหนดราย ตำบลบางกระบือ อำเภอบางคนที จังหวัดสมุทรสงคราม	๑. เพื่อให้ประชาชนในเขตเทศบาลตำบลบางกระบือ มีห้องสุขา สาธารณะประโยชน์ที่สะอาด ถูกสุขลักษณะใช้ร่วมกัน	- ก่อสร้างห้องน้ำ – ส้วม บริเวณลานกีฬา ลานกิจกรรม วัดตะโหนดราย จำนวน ๑ หลัง พร้อมปรับแต่งภูมิทัศน์บริเวณโดยรอบห้องน้ำ – ส้วม ตามแบบแปลนที่เทศบาลตำบลบางกระบือ	-	-	๕๐๐,๐๐๐	-	-	จำนวน ห้องน้ำ – ส้วม ก่อสร้างแล้วเสร็จ จำนวน ๑ หลัง	ประชาชนในเขตเทศบาลตำบลบางกระบือได้ใช้ห้องน้ำ – ส้วม สาธารณะที่สะอาด ถูกสุขลักษณะ	กองช่าง

บัญชีโครงการพัฒนา
แผนพัฒนาท้องถิ่น(พ.ศ.๒๕๖๑ – ๒๕๖๕)
เทศบาลตำบลบางกระบืออำเภอบางคนที จังหวัดสมุทรสงคราม

ก. ยุทธศาสตร์จังหวัดที่ ๓ การยกระดับคุณภาพชีวิต สร้างความสมดุล เท่าเทียม และมั่นคงในการดำรงชีวิตของประชาชน
 ข. ยุทธศาสตร์การพัฒนาขององค์กรปกครองส่วนท้องถิ่นในเขตจังหวัดที่ ๑ การพัฒนาด้านโครงสร้างพื้นฐาน

๑. ยุทธศาสตร์การพัฒนาด้านโครงสร้างพื้นฐาน

๑.๒ แผนงานอุตสาหกรรมและการโยธา

ที่	โครงการ	วัตถุประสงค์	เป้าหมาย (ผลผลิตของโครงการ)	งบประมาณ					ตัวชี้วัด (KPI)	ผลที่คาดว่าจะได้รับ	หน่วยงาน รับผิดชอบ หลัก
				๒๕๖๑ (บาท)	๒๕๖๒ (บาท)	๒๕๖๓ (บาท)	๒๕๖๔ (บาท)	๒๕๖๕ (บาท)			
๑๓	โครงการวางท่อระบายน้ำ พร้อมปรับปรุงผิวจราจร ถนนบางใหญ่ – บางสะไ้ (สส.๓๐๑๐) ซอย ๒ หมู่ที่ ๑ บ้านตะโหนดราย ตำบลบางกระบือ อำเภอบางคนที จังหวัดสมุทรสงคราม	๑. เพื่อการพัฒนา คุณภาพชีวิตของ ประชาชน ให้มี คุณภาพชีวิตที่ดียิ่งขึ้น	- วางท่อระบายน้ำ คสล. ขนาด ๐.๖๐ เมตร พร้อมบ่อพัก ความยาว รวมไม่น้อยกว่า ๒๗๖.๐๐ เมตร พร้อมปรับปรุงผิวจราจรโดยลาดยาง แอสฟัลต์ติกคอนกรีต ขนาดผิว จราจรกว้าง ๔.๐๐ เมตร ระยะทาง รวมไม่น้อยกว่า ๒๗๐.๐๐ เมตร หรือ พื้นที่ลาดยางรวมไม่น้อยกว่า ๑,๐๘๐.๐๐ ตารางเมตร ตามแบบ แปลนของเทศบาลตำบลบางกระบือ (ทำสูงเท่าระดับเดิม)	-	-	-	๑,๖๐๐,๐๐๐	-	ผิวจราจรที่ ปรับปรุง จำนวน ๑ แห่ง พร้อมวาง ท่อระบายน้ำ	ประชาชนมี คุณภาพชีวิตที่ดี ยิ่งขึ้น	กองช่าง
๑๔	โครงการก่อสร้างถนนลูกรัง หินคลุก หมู่ที่ ๕ บ้านหนองอ้อ ตำบลบางกระบือ อำเภอบางคนที จังหวัดสมุทรสงคราม	๑. เพื่อการสัญจรไป – มาและการขนส่ง ผลผลิตทางการเกษตร ของประชาชนสะดวก รวดเร็ว แลปลอดภัย	- ก่อสร้างถนนลูกรังหินคลุก หมู่ที่ ๕ บ้านหนองอ้อ (เชื่อมต่อถนนทาง หลวงชนบท (ประปา หมู่ ๕) – ถนนลาดยาง หมู่ ๕ (ถนน ๕ เส้น) บริเวณบ้านน้ำยม กว้าง ๔.๐๐ เมตร ระยะทางยาวรวมไม่น้อยกว่า ๕๕๐.๐๐ เมตรตามแบบแปลนของ เทศบาลตำบลบางกระบือ	-	-	๒,๕๐๐,๐๐๐	-	-	จำนวนถนน ลูกรังหินคลุก ก่อสร้างแล้วเสร็จ จำนวน ๑ แห่ง	ประชาชนใช้ถนน ในการสัญจรไป – มาและขนส่ง ผลผลิตทางการ เกษตร สะดวก รวดเร็ว ปลอดภัย ทำให้มีคุณภาพ ชีวิตที่ดียิ่งขึ้น	กองช่าง

บัญชีโครงการพัฒนา
แผนพัฒนาท้องถิ่น(พ.ศ.๒๕๖๑ - ๒๕๖๕)
เทศบาลตำบลบางกระบืออำเภอบางคนที จังหวัดสมุทรสงคราม

ก. ยุทธศาสตร์จังหวัดที่ ๓ การยกระดับคุณภาพชีวิต สร้างความสมดุล เท่าเทียม และมั่นคงในการดำรงชีวิตของประชาชน
 ข. ยุทธศาสตร์การพัฒนาขององค์กรปกครองส่วนท้องถิ่นในเขตจังหวัดที่ ๑ การพัฒนาด้านโครงสร้างพื้นฐาน

๑. ยุทธศาสตร์การพัฒนาด้านโครงสร้างพื้นฐาน

๑.๒ แผนงานอุตสาหกรรมและการโยธา

ที่	โครงการ	วัตถุประสงค์	เป้าหมาย (ผลผลิตของโครงการ)	งบประมาณ					ตัวชี้วัด (KPI)	ผลที่คาดว่าจะได้รับ	หน่วยงาน รับผิดชอบ หลัก
				๒๕๖๑ (บาท)	๒๕๖๒ (บาท)	๒๕๖๓ (บาท)	๒๕๖๔ (บาท)	๒๕๖๕ (บาท)			
๑๕	โครงการก่อสร้างทางเดินเท้า คสล. พร้อมสะพานเข้ากลุ่มบ้านพื้นดี หมู่ที่ ๔ บ้านบางกระบือ ตำบลบางกระบือ อำเภอบางคนที จังหวัดสมุทรสงคราม	๑. เพื่อการสัญจรไป - มา และการขนส่งผลผลิตทางการเกษตรของประชาชน สะดวก รวดเร็ว และปลอดภัย	- ก่อสร้างทางเดินเท้า คสล. ผิวจราจรกว้าง ๑.๒๐ เมตร ระยะทางรวมไม่น้อยกว่า ๕๐๐.๐๐ เมตร พร้อมก่อสร้างสะพาน คสล. จำนวน ๓ แห่ง ตามแบบแปลนของเทศบาลตำบลบางกระบือ	-	-	๖๕๐,๐๐๐	-	-	จำนวนทางเดินเท้าก่อสร้างแล้วเสร็จ จำนวน ๑ แห่ง และจำนวนสะพานก่อสร้างแล้วเสร็จ จำนวน ๒ แห่ง	ประชาชนใช้ถนนในการสัญจรไป - มาและขนส่งผลผลิตทางการเกษตร สะดวก รวดเร็ว ปลอดภัย ทำให้มีคุณภาพชีวิตที่ดียิ่งขึ้น	กองช่าง
๑๖	โครงการก่อสร้างทางเชื่อม คสล. ถนนเส้นหลัก บริเวณทางเข้าศาลาประชาคม หมู่ที่ ๔ บ้านบางกระบือ ตำบลบางกระบือ อำเภอบางคนที จังหวัดสมุทรสงคราม	๑. เพื่อการสัญจรไป - มา และการขนส่งผลผลิตทางการเกษตรของประชาชน สะดวก รวดเร็ว และปลอดภัย	- ก่อสร้างทางเชื่อม คสล. ถนนเส้นหลัก บริเวณศาลาประชาคม หมู่ที่ ๔ บ้านบางกระบือ (บริเวณศาลาพุ่มต้นกว้าง) กว้าง ๔.๐๐ เมตร ระยะทางประมาณ ๒๗.๐๐ เมตร คสล. ยาว ๓.๕๐ เมตร จำนวน ๑ สะพาน ตามแบบแปลนของเทศบาลตำบลบางกระบือ	-	-	๒๐๐,๐๐๐	-	-	ทางเชื่อม คสล. ก่อสร้างแล้วเสร็จ จำนวน ๑ แห่ง	ประชาชนใช้ถนนในการสัญจรไป - มาและขนส่งผลผลิตทางการเกษตร สะดวก รวดเร็ว ปลอดภัย ทำให้มีคุณภาพชีวิตที่ดียิ่งขึ้น	กองช่าง
รวม	๗ โครงการ	-	-	๐	๐	๘๕๐,๐๐๐	๑,๖๐๐,๐๐๐	๒,๐๐๐,๐๐๐	-	-	-

บัญชีโครงการพัฒนา
แผนพัฒนาท้องถิ่น(พ.ศ.๒๕๖๑ - ๒๕๖๕)
เทศบาลตำบลบางกระบืออำเภอบางคนที จังหวัดสมุทรสงคราม

ก. ยุทธศาสตร์จังหวัดที่ ๓ สร้างเสริมและพัฒนาคุณภาพชีวิตของประชาชนและผู้สูงอายุให้มีความมั่นคงเข้มแข็ง สามารถดำรงชีวิตตามหลักปรัชญาของเศรษฐกิจพอเพียง
 ข. ยุทธศาสตร์การพัฒนาขององค์กรปกครองส่วนท้องถิ่นในเขตจังหวัดที่ ๒ การพัฒนาด้านสาธารณสุข การส่งเสริมคุณภาพชีวิต การศึกษา ศาสนา ศิลปะ การกีฬา วัฒนธรรม ประเพณี ภูมิปัญญาท้องถิ่น

๒. ยุทธศาสตร์การพัฒนาด้านสาธารณสุข การส่งเสริมคุณภาพชีวิต การศึกษา ศาสนา ศิลปะ การกีฬา วัฒนธรรม ประเพณี ภูมิปัญญาท้องถิ่น

๒.๑ แผนงานการศึกษา

ที่	โครงการ	วัตถุประสงค์	เป้าหมาย (ผลผลิตของโครงการ)	งบประมาณ					ตัวชี้วัด (KPI)	ผลที่คาดว่าจะได้รับ	หน่วยงาน รับผิดชอบ หลัก
				๒๕๖๑ (บาท)	๒๕๖๒ (บาท)	๒๕๖๓ (บาท)	๒๕๖๔ (บาท)	๒๕๖๕ (บาท)			
๑๗	โครงการวันเด็กแห่งชาติ ของเทศบาลตำบล บางกระบือ	เพื่อให้ความสำคัญต่อเด็กและ เยาวชน	จัดกิจกรรมให้กับเด็กและ เยาวชนในเขต เทศบาล	๑๐๐,๐๐๐	๑๐๐,๐๐๐	๑๐๐,๐๐๐	๑๐๐,๐๐๐	๑๐๐,๐๐๐	จำนวนของเด็ก และเยาวชนที่เข้า ร่วมโครงการ	เด็กและเยาวชน - เข้าร่วมกิจกรรม กับทางเทศบาล	กอง การศึกษา
๑๘	โครงการจัดซื้ออาหารเสริม นมให้กับนักเรียนโรงเรียน วัดตะโหนดทราย	เพื่อให้เด็กมีสุขภาพพลานามัย ที่สมบูรณ์แข็งแรง	สนับสนุนและส่งเสริมให้เด็ก ได้รับ - สารอาหารครบถ้วน	๗๐,๐๐๐	๗๐,๐๐๐	๔๐,๐๐๐	๔๐,๐๐๐	๔๐,๐๐๐	จำนวนนักเรียนที่ ได้รับจัดสรร อาหารเสริมนม ร้อยละ ๑๐๐	เด็กมีสุขภาพ พลานามัยที่ สมบูรณ์	กอง การศึกษา
๑๙	โครงการจัดซื้ออาหาร กลางวันให้กับนักเรียน โรงเรียนวัดตะโหนดทราย	เพื่อให้เด็กได้ทานอาหารครบ ๕ หมู่	เพื่อให้เด็กได้ทานอาหาร ครบ ๕ หมู่	๘๐,๐๐๐	๘๐,๐๐๐	๔๐,๐๐๐	๔๐,๐๐๐	๔๐,๐๐๐	จำนวนนักเรียนที่ ได้รับจัดสรร อาหารกลางวัน ร้อยละ ๑๐๐	เด็กมีสุขภาพ พลานามัยที่ สมบูรณ์และ แข็งแรง	กอง การศึกษา
รวม	๑๕ โครงการ	-	-	๒๕๐,๐๐๐	๒๕๐,๐๐๐	๑๘๐,๐๐๐	๑๘๐,๐๐๐	๑๘๐,๐๐๐	-	-	-

บัญชีโครงการพัฒนา
แผนพัฒนาท้องถิ่น(พ.ศ.๒๕๖๑ – ๒๕๖๕)
เทศบาลตำบลบางกระบืออำเภอบางคนที จังหวัดสมุทรสงคราม

ก. ยุทธศาสตร์จังหวัดที่ ๓ การยกระดับคุณภาพชีวิต สร้างความสมดุล เท่าเทียม และมั่นคงในการดำรงชีวิตของประชาชน
 ข. ยุทธศาสตร์การพัฒนาขององค์กรปกครองส่วนท้องถิ่นในเขตจังหวัดที่ ๒ การพัฒนาด้านสาธารณสุข การส่งเสริมคุณภาพชีวิต การศึกษา ศาสนา ศิลปะ การกีฬา วัฒนธรรม ประเพณี ภูมิปัญญาท้องถิ่น

๒. ยุทธศาสตร์การพัฒนาด้านสาธารณสุข การส่งเสริมคุณภาพชีวิต การศึกษา ศาสนา ศิลปะ การกีฬา วัฒนธรรม ประเพณี ภูมิปัญญาท้องถิ่น

๒.๒ แผนงานสาธารณสุข

ที่	โครงการ	วัตถุประสงค์	เป้าหมาย (ผลผลิตของโครงการ)	งบประมาณ					ตัวชี้วัด (KPI)	ผลที่คาดว่าจะได้รับ	หน่วยงาน รับผิดชอบ หลัก
				๒๕๖๑ (บาท)	๒๕๖๒ (บาท)	๒๕๖๓ (บาท)	๒๕๖๔ (บาท)	๒๕๖๕ (บาท)			
๒๐	โครงการเด็กไทยดูดี มีสุขภาพพลานามัยที่แข็งแรง	เพื่อให้เด็กและเยาวชนมีวินัยมีการเรียนรู้ด้านอาหารและโภชนาการรู้จักกิน รู้จักดูแลรักษาสุขภาพตนเองที่ดี ฉลาดซื้อ รู้คุณค่าของเงิน	จัดอบรมให้ความรู้ เด็กและเยาวชน	๓๐,๐๐๐	๓๐,๐๐๐	๓๐,๐๐๐	๓๐,๐๐๐	๓๐,๐๐๐	จำนวนของเด็กและเยาวชนผู้เข้าร่วมโครงการ	เด็กและเยาวชนมีวินัยมีการเรียนรู้ด้านอาหารและโภชนาการ	กองสาธารณสุขและสิ่งแวดล้อม
๒๑	โครงการจัดกิจกรรมส่งเสริมและอบรมป้องกันโรคไข้เลือดออก โรคเอดส์ ไข้หวัดนกฯ	เพื่อให้ประชาชนได้มีความรู้มีสุขภาพที่ดี และนำความรู้ไปเผยแพร่	จัดอบรมให้ความรู้และส่งเสริมการป้องกันโรคไข้เลือดออก โรคเอดส์ ไข้หวัดนก	๗๐,๐๐๐	๗๐,๐๐๐	๗๐,๐๐๐	๗๐,๐๐๐	๗๐,๐๐๐	จำนวนของประชาชนผู้เข้าร่วมโครงการ	ไม่มีผู้ป่วยด้วยโรคเอดส์ใช้เลือดออก ไข้หวัดนก	กองสาธารณสุขและสิ่งแวดล้อม
๒๒	โครงการจัดอบรมให้ความรู้การป้องกันโรคพิษสุนัขบ้า	เพื่อให้ความรู้แก่ประชาชนเกี่ยวกับโรคพิษสุนัขบ้า	จัดอบรมให้ความรู้และส่งเสริมการป้องกันโรคพิษสุนัขบ้า	๓๐,๐๐๐	๓๐,๐๐๐	๓๐,๐๐๐	๓๐,๐๐๐	๓๐,๐๐๐	ร้อยละของประชาชนผู้เข้าร่วมโครงการ	เพิ่มความรู้ให้กับประชาชน	กองสาธารณสุขและสิ่งแวดล้อม

บัญชีโครงการพัฒนา
แผนพัฒนาท้องถิ่น(พ.ศ.๒๕๖๑ – ๒๕๖๕)
เทศบาลตำบลบางกระบืออำเภอบางคนที จังหวัดสมุทรสงคราม

ก. ยุทธศาสตร์จังหวัดที่ ๓ การยกระดับคุณภาพชีวิต สร้างความสมดุล เท่าเทียม และมั่นคงในการดำรงชีวิตของประชาชน
 ข. ยุทธศาสตร์การพัฒนาขององค์กรปกครองส่วนท้องถิ่นในเขตจังหวัดที่ ๒ การพัฒนาด้านสาธารณสุข การส่งเสริมคุณภาพชีวิต การศึกษา ศาสนา ศิลปะ การกีฬา วัฒนธรรม ประเพณี ภูมิปัญญาท้องถิ่น

๒. ยุทธศาสตร์การพัฒนาด้านสาธารณสุข การส่งเสริมคุณภาพชีวิต การศึกษา ศาสนา ศิลปะ การกีฬา วัฒนธรรม ประเพณี ภูมิปัญญาท้องถิ่น

๒.๒ แผนงานสาธารณสุข

ที่	โครงการ	วัตถุประสงค์	เป้าหมาย (ผลผลิตของโครงการ)	งบประมาณ					ตัวชี้วัด (KPI)	ผลที่คาดว่าจะได้รับ	หน่วยงาน รับผิดชอบ หลัก
				๒๕๖๑ (บาท)	๒๕๖๒ (บาท)	๒๕๖๓ (บาท)	๒๕๖๔ (บาท)	๒๕๖๕ (บาท)			
๒๓	โครงการปฏิวัติน้ำมัน ทอดซ้ำ	เพื่อให้เกิดความรู้ ตระหนักถึงอันตรายจาก การใช้น้ำมันทอดซ้ำ	จัดอบรมให้ความรู้และส่งเสริม อันตราย จากการใช้น้ำมันทอดซ้ำ	๓๐,๐๐๐	๓๐,๐๐๐	๓๐,๐๐๐	๓๐,๐๐๐	๓๐,๐๐๐	จำนวนของ ผู้เข้าร่วมโครงการ	ผู้เข้ารับอบรมมี ความรู้และ สามารถนำไปใช้ ประโยชน์ได้	กอง สาธารณสุข และ สิ่งแวดล้อม
๒๔	โครงการสร้างสุขภาพดี มีความสุข	เพื่อให้เกิดความสุข มีการ ดูแลสุขภาพตนเอง ที่เหมาะสมและสม่ำเสมอ	จัดอบรมให้ความรู้แก่ประชาชน ในพื้นที่	๓๐,๐๐๐	๓๐,๐๐๐	๓๐,๐๐๐	๓๐,๐๐๐	๓๐,๐๐๐	จำนวนของ ผู้เข้าร่วมโครงการ	ผู้เข้ารับการอบรม สามารถนำความรู้ ไปใช้ประโยชน์ได้	กอง สาธารณสุข และ สิ่งแวดล้อม
๒๕	โครงการสมทบกองทุน สุขภาพระดับท้องถิ่น	เพื่อสนับสนุนงบประมาณ ให้กับกองทุน เพื่อส่งเสริม สุขภาพภาคประชาชน	สมทบงบประมาณให้กับกองทุน สุขภาพระดับท้องถิ่นในพื้นที่ สปสข. ๕๐ % เพื่อ เป็นค่ารักษาพยาบาลพนักงาน เทศบาล	๖๐,๐๐๐	๖๐,๐๐๐	๖๐,๐๐๐	๖๐,๐๐๐	๖๐,๐๐๐	ร้อยละ ๑๐๐ ที่ ร่วมสนับสนุน งบประมาณให้กับ กองทุนฯ	พนักงานได้รับ สวัสดิการ	กอง สาธารณสุข และ สิ่งแวดล้อม

บัญชีโครงการพัฒนา
แผนพัฒนาท้องถิ่น(พ.ศ.๒๕๖๑ – ๒๕๖๕)
เทศบาลตำบลบางกระบืออำเภอบางคนที จังหวัดสมุทรสงคราม

ก. ยุทธศาสตร์จังหวัดที่ ๓ การยกระดับคุณภาพชีวิต สร้างความสมดุล เท่าเทียม และมั่นคงในการดำรงชีวิตของประชาชน
 ข. ยุทธศาสตร์การพัฒนาขององค์กรปกครองส่วนท้องถิ่นในเขตจังหวัดที่ ๒ การพัฒนาด้านสาธารณสุข การส่งเสริมคุณภาพชีวิต การศึกษา ศาสนา ศิลปะ การกีฬา วัฒนธรรม ประเพณี ภูมิปัญญาท้องถิ่น

๒. ยุทธศาสตร์การพัฒนาด้านสาธารณสุข การส่งเสริมคุณภาพชีวิต การศึกษา ศาสนา ศิลปะ การกีฬา วัฒนธรรม ประเพณี ภูมิปัญญาท้องถิ่น

๒.๒ แผนงานสาธารณสุข

ที่	โครงการ	วัตถุประสงค์	เป้าหมาย (ผลผลิตของโครงการ)	งบประมาณ					ตัวชี้วัด (KPI)	ผลที่คาดว่าจะได้รับ	หน่วยงาน รับผิดชอบ หลัก
				๒๕๖๑ (บาท)	๒๕๖๒ (บาท)	๒๕๖๓ (บาท)	๒๕๖๔ (บาท)	๒๕๖๕ (บาท)			
๒๖	โครงการในพระราชดำริ ด้านสาธารณสุข	เพื่อจัดทำโครงการตาม พระราชดำริด้าน สาธารณสุข	อุดหนุนงบประมาณให้กับ คณะกรรมการหมู่บ้านในเขต เทศบาล จำนวน ๕ ชุมชน	๑๐๐,๐๐๐	๑๐๐,๐๐๐	๑๐๐,๐๐๐	๑๐๐,๐๐๐	๑๐๐,๐๐๐	จำนวนของแต่ละ หมู่บ้านได้รับ จัดสรร งบประมาณตาม โครงการ	ประชาชนมี สุขภาพดีห่างไกล โรค	กองสาธารณสุข และสิ่งแวดล้อม
๒๗	โครงการจัดซื้อเครื่องออก กำลังกาย พร้อมอุปกรณ์ ติดตั้ง ส่งเสริมให้ประชาชน ออกกำลังกายในเขต เทศบาลตำบล บางกระบือ	๑. เพื่อส่งเสริมให้ ประชาชนในพื้นที่ออก กำลังกาย ๒. เพื่อให้ประชาชนใน พื้นที่มีสุขภาพ ร่างกายที่ แข็งแรง	จัดซื้อเครื่องออกกำลังกาย พร้อมอุปกรณ์ติดตั้ง หมู่ที่ ๑ - ๕ จำนวน ๑๐ ชุด	-	-	๓๐๐,๐๐๐	๓๐๐,๐๐๐	-	จำนวนของเครื่อง ออกกำลังกาย พร้อมอุปกรณ์ ติดตั้ง จำนวน ๑๐ ชุด	ประชาชนมี รายได้จากการ ท่องเที่ยวทำให้มี คุณภาพ ชีวิตที่ดียิ่งขึ้น	กองสาธารณสุข และสิ่งแวดล้อม
รวม	๓๗ โครงการ	-	-	๓๕๐,๐๐๐	๓๕๐,๐๐๐	๖๕๐,๐๐๐	๖๕๐,๐๐๐	๓๕๐,๐๐๐	-	-	-

บัญชีโครงการพัฒนา
แผนพัฒนาท้องถิ่น(พ.ศ.๒๕๖๑ – ๒๕๖๕)
เทศบาลตำบลบางกระบืออำเภอบางคนที จังหวัดสมุทรสงคราม

ก. ยุทธศาสตร์จังหวัดที่ ๓ สร้างเสริมและพัฒนาคุณภาพชีวิตของประชาชนและผู้สูงอายุให้มีความมั่นคงเข้มแข็ง สามารถดำรงชีวิตตามหลักปรัชญาของเศรษฐกิจพอเพียง
 ข. ยุทธศาสตร์การพัฒนาขององค์กรปกครองส่วนท้องถิ่นในเขตจังหวัดที่ ๒ การพัฒนาด้านสาธารณสุข การส่งเสริมคุณภาพชีวิต การศึกษา ศาสนา ศิลปะ การกีฬา วัฒนธรรม ประเพณี ภูมิปัญญาท้องถิ่น

๒. ยุทธศาสตร์การพัฒนาด้านสาธารณสุข การส่งเสริมคุณภาพชีวิต การศึกษา ศาสนา ศิลปะ การกีฬา วัฒนธรรม ประเพณี ภูมิปัญญาท้องถิ่น

๒.๓ แผนงานสังคมสงเคราะห์

ที่	โครงการ	วัตถุประสงค์	เป้าหมาย (ผลผลิตของโครงการ)	งบประมาณ					ตัวชี้วัด (KPI)	ผลที่คาดว่าจะได้รับ	หน่วยงาน รับผิดชอบ หลัก
				๒๕๖๑ (บาท)	๒๕๖๒ (บาท)	๒๕๖๓ (บาท)	๒๕๖๔ (บาท)	๒๕๖๕ (บาท)			
๒๘	โครงการสงเคราะห์ช่วยเหลือเด็กสตรี ผู้สูงอายุ ที่ด้อยโอกาส คนพิการและผู้มีรายได้น้อย เพื่อเทิดพระเกียรติถวาย เป็นพระราชกุศล	เพื่อให้กลุ่มคนดังกล่าวได้ ความเป็นอยู่ที่ดีขึ้นและ บรรเทาความทุกข์ยาก และเพื่อเป็นขวัญและ กำลังใจ	สงเคราะห์ช่วยเหลือ เด็ก สตรี ผู้สูงอายุที่ด้อยโอกาส และมี รายได้น้อย (ตามหลักเกณฑ์ที่ทางราชการ กำหนด)	๗๐,๐๐๐	๗๐,๐๐๐	๗๐,๐๐๐	๗๐,๐๐๐	๗๐,๐๐๐	จำนวนของผู้ที่ ได้รับการ สงเคราะห์ อย่างทั่วถึง	ผู้สูงอายุ ผู้พิการ มีขวัญและ กำลังใจในการ ดำเนินชีวิตและมี คุณภาพชีวิต ที่ดีขึ้น	สำนักปลัด
๒๙	โครงการพัฒนาที่ดินทำกิน และที่อยู่อาศัย สำหรับ ประชาชนในตำบล บางกระบือ	เพื่อพัฒนาที่ดินทำกินและ ที่อยู่อาศัย สำหรับ ประชาชนในพื้นที่ตำบล บางกระบือ	ประชาชนในพื้นที่ตำบลบาง กระบือ มีที่ดินทำกินและที่อยู่ อาศัยที่ดีขึ้น	-	-	-	๑๐๐,๐๐๐	-	จำนวนของ ประชาชนที่ได้รับ การพัฒนาตาม โครงการ	ประชาชนมีที่ดิน ทำกินและที่อยู่ อาศัย	สำนักปลัด
รวม	๖ โครงการ	-	-	๗๐,๐๐๐	๗๐,๐๐๐	๗๐,๐๐๐	๑๗๐,๐๐๐	๗๐,๐๐๐	-	-	-

บัญชีโครงการพัฒนา
แผนพัฒนาท้องถิ่น(พ.ศ.๒๕๖๑ – ๒๕๖๕)
เทศบาลตำบลบางกระบืออำเภอบางคนที จังหวัดสมุทรสงคราม

ก. ยุทธศาสตร์จังหวัดที่ ๓ สร้างเสริมและพัฒนาคุณภาพชีวิตของประชาชนและผู้สูงอายุให้มีความมั่นคงเข้มแข็ง สามารถดำรงชีวิตตามหลักปรัชญาของเศรษฐกิจพอเพียง
 ข. ยุทธศาสตร์การพัฒนาขององค์กรปกครองส่วนท้องถิ่นในเขตจังหวัดที่ ๒ การพัฒนาด้านสาธารณสุข การส่งเสริมคุณภาพชีวิต การศึกษา ศาสนา ศิลปะ การกีฬา วัฒนธรรม ประเพณี ภูมิปัญญาท้องถิ่น

๒. ยุทธศาสตร์การพัฒนาด้านสาธารณสุข การส่งเสริมคุณภาพชีวิต การศึกษา ศาสนา ศิลปะ การกีฬา วัฒนธรรม ประเพณี ภูมิปัญญาท้องถิ่น

๒.๔ แผนงานเคหะและชุมชน

ที่	โครงการ	วัตถุประสงค์	เป้าหมาย (ผลผลิตของโครงการ)	งบประมาณ					ตัวชี้วัด (KPI)	ผลที่คาดว่าจะได้รับ	หน่วยงาน รับผิดชอบ หลัก
				๒๕๖๑ (บาท)	๒๕๖๒ (บาท)	๒๕๖๓ (บาท)	๒๕๖๔ (บาท)	๒๕๖๕ (บาท)			
๓๐	โครงการปรับปรุงสนามกีฬาบริเวณวัดตะโหนดราย หมู่ที่ ๑	เพื่อประชาชนมีสถานที่ในการออกกำลังกายและเล่นกีฬา	ปรับปรุงสนามกีฬาบริเวณวัดตะโหนดรายขนาดกว้าง ๔๐ เมตร ยาว ๖๐ เมตร (ตามแบบที่เทศบาลกำหนด)	-	๓๐๐,๐๐๐	-	-	-	จำนวนสนามกีฬาปรับปรุงแล้วเสร็จ จำนวน ๑ แห่ง	ประชาชนได้ออกกำลังกายเพื่อสุขภาพที่ดีของประชาชน	กองการศึกษา
๓๑	โครงการปรับปรุงสนามกีฬาพร้อมปรับภูมิทัศน์โดยรอบเพื่อเป็นสถานที่พักผ่อนหย่อนใจ บริเวณวัดตะโหนดราย หมู่ที่ ๑ บ้านตะโหนดราย ตำบลบางกระบือ อำเภอบางคนที จังหวัดสมุทรสงคราม	๑. เพื่อให้ประชาชนในเขตเทศบาลตำบลบางกระบือมีสถานที่ออกกำลังกายและพักผ่อนหย่อนใจ ๒. เพื่อให้ประชาชนในเขตเทศบาลตำบลบางกระบือมีสุขภาพพลานามัยที่แข็งแรง	- ปรับปรุงสนามกีฬาพร้อมปรับภูมิทัศน์โดยรอบสนามบริเวณวัดตะโหนดราย ขนาดสนาม กว้างประมาณ ๖๐.๐๐ เมตร ยาวประมาณ ๕๕.๐๐ เมตร ตามแบบแปลนของเทศบาลตำบลบางกระบือ	-	-	-	๑,๐๐๐,๐๐๐	-	ปรับปรุงสนามกีฬาพร้อมปรับภูมิทัศน์แล้วเสร็จ จำนวน ๑ แห่ง	ประชาชนในเขตเทศบาลตำบลบางกระบือ มีพลานามัยที่แข็งแรง ทำให้มีคุณภาพชีวิตที่ดีขึ้น	กองช่าง
รวม	๒ โครงการ	-	-	๐	๓๐๐,๐๐๐	๐	๑,๐๐๐,๐๐๐	๐	-	-	-

บัญชีโครงการพัฒนา
แผนพัฒนาท้องถิ่น(พ.ศ.๒๕๖๑ – ๒๕๖๕)
เทศบาลตำบลบางกระบืออำเภอบางคนที จังหวัดสมุทรสงคราม

ก. ยุทธศาสตร์จังหวัดที่ ๓ การยกระดับคุณภาพชีวิต สร้างความสมดุล เเท่าเทียม และมั่นคงในการดำรงชีวิตของประชาชน
 ข. ยุทธศาสตร์การพัฒนาขององค์กรปกครองส่วนท้องถิ่นในเขตจังหวัดที่ ๒ การพัฒนาด้านสาธารณสุข การส่งเสริมคุณภาพชีวิต การศึกษา ศาสนา ศิลปะ การกีฬา วัฒนธรรม ประเพณี ภูมิปัญญาท้องถิ่น

๒. ยุทธศาสตร์การพัฒนาด้านสาธารณสุข การส่งเสริมคุณภาพชีวิต การศึกษา ศาสนา ศิลปะ การกีฬา วัฒนธรรม ประเพณี ภูมิปัญญาท้องถิ่น

๒.๕ แผนงานสร้างความเข้มแข็งของชุมชน

ที่	โครงการ	วัตถุประสงค์	เป้าหมาย (ผลผลิตของโครงการ)	งบประมาณ					ตัวชี้วัด (KPI)	ผลที่คาดว่าจะได้รับ	หน่วยงาน รับผิดชอบ หลัก
				๒๕๖๑ (บาท)	๒๕๖๒ (บาท)	๒๕๖๓ (บาท)	๒๕๖๔ (บาท)	๒๕๖๕ (บาท)			
๓๒	โครงการส่งเสริมอาชีพให้แก่ประชาชนตำบลบางกระบือ	เพื่อสร้างโอกาสและทางเลือกในการประกอบอาชีพเป็นการเพิ่มรายได้และลดรายจ่ายในครัวเรือนและสร้างเวลาว่างให้เกิดประโยชน์	ฝึกอบรมเสริมทักษะในการสร้างอาชีพกลุ่มสตรีและประชาชนในพื้นที่ จำนวน ๕๐ คน	๕๐,๐๐๐	๕๐,๐๐๐	๕๐,๐๐๐	๕๐,๐๐๐	๕๐,๐๐๐	จำนวนของผู้เข้ารับบริการฝึกอบรมสามารถนำความรู้ที่ได้ไปประยุกต์ใช้ทำให้มีรายได้เพิ่มขึ้น	ประชาชนที่สนใจมีความรู้และทักษะด้านอาชีพ ประชาชนที่สนใจและมีทางเลือก	สำนักปลัด
๓๓	โครงการสานสัมพันธ์สร้างครอบครัวอบอุ่นในเขตเทศบาลตำบลบางกระบือ	เพื่อสร้างให้ครอบครัวอบอุ่นลดช่องว่างระหว่างคนในครอบครัว	จัดกิจกรรมสร้างความอบอุ่นในครอบครัว(พ่อ-แม่-ลูก ผูกพัน) จำนวน ๓๐ คน พร้อมออกค่ายเยาวชนนอก -สถานที่	๕๐,๐๐๐	๕๐,๐๐๐	๕๐,๐๐๐	๕๐,๐๐๐	๕๐,๐๐๐	จำนวนของผู้เข้าร่วมโครงการ	ครอบครัวมีความสุขลดช่องว่างระหว่างคนในครอบครัว	สำนักปลัด
๓๔	โครงการกองทุน/กองทุนสัจจะเงินออมวันละบาท	๑. เพื่อช่วยเหลือเกื้อกูลซึ่งกันและกันของประชาชนในตำบล ๒. เพื่อให้ประชาชนรู้จักออมเงินและช่วยเหลือกัน	จัดกิจกรรมส่งเสริมโครงการกองทุน/กองทุนสัจจะเงินออมวันละบาท	๒๐,๐๐๐	๒๐,๐๐๐	๒๐,๐๐๐	๒๐,๐๐๐	๒๐,๐๐๐	จำนวนของประชาชนผู้เข้าร่วมโครงการ	ประชาชนในตำบลรู้จักการออมเงินและช่วยเหลือซึ่งกันและกัน	สำนักปลัด

บัญชีโครงการพัฒนา
แผนพัฒนาท้องถิ่น(พ.ศ.๒๕๖๑ - ๒๕๖๕)
เทศบาลตำบลบางกระบืออำเภอบางคนที จังหวัดสมุทรสงคราม

ก. ยุทธศาสตร์จังหวัดที่ ๓ การยกระดับคุณภาพชีวิต สร้างความสมดุล เท่าเทียม และมั่นคงในการดำรงชีวิตของประชาชน
ข. ยุทธศาสตร์การพัฒนาขององค์กรปกครองส่วนท้องถิ่นในเขตจังหวัดที่ ๒ การพัฒนาด้านสาธารณสุข การส่งเสริมคุณภาพชีวิต การศึกษา ศาสนา ศิลปะ การกีฬา วัฒนธรรม ประเพณี ภูมิปัญญาท้องถิ่น

๒. ยุทธศาสตร์การพัฒนาด้านสาธารณสุข การส่งเสริมคุณภาพชีวิต การศึกษา ศาสนา ศิลปะ การกีฬา วัฒนธรรม ประเพณี ภูมิปัญญาท้องถิ่น

๒.๕ แผนงานสร้างความเข้มแข็งของชุมชน

ที่	โครงการ	วัตถุประสงค์	เป้าหมาย (ผลผลิตของโครงการ)	งบประมาณ					ตัวชี้วัด (KPI)	ผลที่คาดว่าจะได้รับ	หน่วยงาน รับผิดชอบ หลัก
				๒๕๖๑ (บาท)	๒๕๖๒ (บาท)	๒๕๖๓ (บาท)	๒๕๖๔ (บาท)	๒๕๖๕ (บาท)			
๓๕	โครงการให้ความรู้เพื่อพัฒนาศักยภาพเด็กและเยาวชนสู่ชุมชนที่น่าอยู่	เพื่อพัฒนาศักยภาพเด็กและเยาวชน	จัดอบรมเด็กและเยาวชนในชุมชนให้มีความรู้ด้านการพัฒนาชุมชนเพื่อให้ชุมชนน่าอยู่อาศัยพร้อมศึกษาดูงานนอกสถานที่	๑๐๐,๐๐๐	๑๐๐,๐๐๐	๑๐๐,๐๐๐	๑๐๐,๐๐๐	๑๐๐,๐๐๐	จำนวนของเด็กและเยาวชนผู้เข้าร่วมโครงการ	ผู้เข้าร่วมโครงการสามารถแสดงความคิดเห็นในเชิงสร้างสรรค์เพื่อนำไปสู่การปรับโครงสร้างองค์กรของชมรมเด็กเยาวชนให้สมบูรณ์	กองการศึกษา
๓๖	โครงการพัฒนาคุณภาพชีวิตผู้สูงอายุในเขตเทศบาลตำบลบางกระบือ	เพื่อผู้สูงอายุและประชาชนได้พบปะตรวจสุขภาพพร้อมร่วมรับประทานอาหาร ซึ่งทำให้มีสภาพจิตใจที่ดีขึ้น	๑. จัดกิจกรรมการนันทนาการสำหรับผู้สูงอายุในพื้นที่ และจัดกิจกรรมนันทนาการให้ผู้สูงอายุได้มาพบปะกลุ่มเพื่อนพร้อมตรวจสุขภาพประจำปี	๑๐๐,๐๐๐	๑๐๐,๐๐๐	๑๐๐,๐๐๐	๑๐๐,๐๐๐	๑๐๐,๐๐๐	จำนวนของผู้สูงอายุที่เข้าร่วมโครงการ	ผู้สูงอายุมีสภาพจิตใจดีไม่เป็นโรคซึมเศร้า	สำนักปลัด

บัญชีโครงการพัฒนา
แผนพัฒนาท้องถิ่น(พ.ศ.๒๕๖๑ - ๒๕๖๕)
เทศบาลตำบลบางกระบืออำเภอบางคนที จังหวัดสมุทรสงคราม

ก. ยุทธศาสตร์จังหวัดที่ ๓ การยกระดับคุณภาพชีวิต สร้างความสมดุล เท่าเทียม และมั่นคงในการดำรงชีวิตของประชาชน
 ข. ยุทธศาสตร์การพัฒนาขององค์กรปกครองส่วนท้องถิ่นในเขตจังหวัดที่ ๒ การพัฒนาด้านสาธารณสุข การส่งเสริมคุณภาพชีวิต การศึกษา ศาสนา ศิลปะ การกีฬา วัฒนธรรม ประเพณี ภูมิปัญญาท้องถิ่น

๒. ยุทธศาสตร์การพัฒนาด้านสาธารณสุข การส่งเสริมคุณภาพชีวิต การศึกษา ศาสนา ศิลปะ การกีฬา วัฒนธรรม ประเพณี ภูมิปัญญาท้องถิ่น

๒.๕ แผนงานสร้างความเข้มแข็งของชุมชน

ที่	โครงการ	วัตถุประสงค์	เป้าหมาย (ผลผลิตของโครงการ)	งบประมาณ					ตัวชี้วัด (KPI)	ผลที่คาดว่าจะได้รับ	หน่วยงาน รับผิดชอบ หลัก
				๒๕๖๑ (บาท)	๒๕๖๒ (บาท)	๒๕๖๓ (บาท)	๒๕๖๔ (บาท)	๒๕๖๕ (บาท)			
๓๗	โครงการส่งเสริมการเรียนรู้ ตามแนวทางหลักปรัชญา ของเศรษฐกิจพอเพียง สำหรับประชาชนในเขต เทศบาลตำบลบางกระบือ	เพื่อส่งเสริมปรัชญา เศรษฐกิจ พอเพียงสำหรับประชาชน	อบรมการใช้ชีวิตแบบเศรษฐกิจ พอเพียงพร้อมศึกษาดูงานนอก สถานที่ จำนวน ๕๐ คน	๒๕๐,๐๐๐	๒๕๐,๐๐๐	๒๕๐,๐๐๐	๒๕๐,๐๐๐	๒๕๐,๐๐๐	จำนวนของ ประชาชน ผู้เข้าร่วมโครงการ	เพื่อเพิ่มทักษะ เรียนรู้ภาค ประชาชน	สำนักปลัด
๓๘	โครงการสนับสนุน งบประมาณอาสาสมัคร สาธารณสุขชั้นมูลฐาน	เพื่อสนับสนุนงบประมาณ การดำเนินงานของด้าน สาธารณสุขของ อสม.	สนับสนุนงบประมาณด้านการ จัดการสาธารณสุขชั้นมูลฐาน ให้กับอาสาสมัคร สาธารณสุขในการดูแลป้องกัน โรคให้กับประชาชน	๗๕,๐๐๐	๗๕,๐๐๐	๗๕,๐๐๐	๗๕,๐๐๐	๗๕,๐๐๐	ร้อยละ ๑๐๐ ที่ ร่วมสนับสนุน งบประมาณให้กับ กลุ่ม อสม.	ก่อให้เกิดผลดีต่อ ประชาชนในด้าน สุขภาพ	กอง สาธารณสุข และ สิ่งแวดล้อม

บัญชีโครงการพัฒนา
แผนพัฒนาท้องถิ่น(พ.ศ.๒๕๖๑ - ๒๕๖๕)
เทศบาลตำบลบางกระบืออำเภอบางคนที จังหวัดสมุทรสงคราม

ก. ยุทธศาสตร์จังหวัดที่ ๓ การยกระดับคุณภาพชีวิต สร้างความสมดุล เท่าเทียม และมั่นคงในการดำรงชีวิตของประชาชน

ข. ยุทธศาสตร์การพัฒนาขององค์กรปกครองส่วนท้องถิ่นในเขตจังหวัดที่ ๒ การพัฒนาด้านสาธารณสุข การส่งเสริมคุณภาพชีวิต การศึกษา ศาสนา ศิลปะ การกีฬา วัฒนธรรม ประเพณี ภูมิปัญญาท้องถิ่น

๒. ยุทธศาสตร์การพัฒนาด้านสาธารณสุข การส่งเสริมคุณภาพชีวิต การศึกษา ศาสนา ศิลปะ การกีฬา วัฒนธรรม ประเพณี ภูมิปัญญาท้องถิ่น

๒.๕ แผนงานสร้างความเข้มแข็งของชุมชน

ที่	โครงการ	วัตถุประสงค์	เป้าหมาย (ผลผลิตของโครงการ)	งบประมาณ					ตัวชี้วัด (KPI)	ผลที่คาดว่าจะได้รับ	หน่วยงาน รับผิดชอบ หลัก
				๒๕๖๑ (บาท)	๒๕๖๒ (บาท)	๒๕๖๓ (บาท)	๒๕๖๔ (บาท)	๒๕๖๕ (บาท)			
๓๙	โครงการประชากรไทย ก้าวทันสถานการณ์การ เปลี่ยนแปลงของประชาคม โลก ของเทศบาลตำบล บางกระบือ	๑. เพื่อให้เด็กและเยาวชน ประชาชน มีภูมิคุ้มกันที่ดี และทันต่อกาเปลี่ยนแปลง ของประชาคมโลก ๒. เพื่อให้เด็กและเยาวชน ประชาชน เติบโตไปเป็น บุคลากรที่ดีของสังคม ประเทศชาติ	จัดกิจกรรมฝึกอบรมอบรมให้ ความรู้ให้กับเด็กและเยาวชน ประชาชน ในเขตเทศบาลตำบล บางกระบือเกี่ยวกับการก้าวทัน สถานการณ์การเปลี่ยนแปลง ของประชาคมโลกในยุคปัจจุบัน	๕๐,๐๐๐	๕๐,๐๐๐	๕๐,๐๐๐	๕๐,๐๐๐	๕๐,๐๐๐	จำนวนของเด็ก เยาวชน ประชาชน ที่เข้าร่วม โครงการ	เด็กเยาวชนและ ประชาชนได้รับรู้ เรื่องราวที่ทันยุค ทันสมัยและได้ ทราบความ ก้าว ทันของประเทศ	กองการศึกษา
รวม	๔๐ โครงการ	-	-	๖๙๕,๐๐๐	๖๙๕,๐๐๐	๖๙๕,๐๐๐	๖๙๕,๐๐๐	๖๙๕,๐๐๐	-	-	-

บัญชีโครงการพัฒนา
แผนพัฒนาท้องถิ่น(พ.ศ.๒๕๖๑ - ๒๕๖๕)
เทศบาลตำบลบางกระบืออำเภอบางคนที จังหวัดสมุทรสงคราม

ก. ยุทธศาสตร์จังหวัดที่ ๓ การยกระดับคุณภาพชีวิต สร้างความสมดุล เท่าเทียม และมั่นคงในการดำรงชีวิตของประชาชน
 ข. ยุทธศาสตร์การพัฒนาขององค์กรปกครองส่วนท้องถิ่นในเขตจังหวัดที่ ๒ การพัฒนาด้านสาธารณสุข การส่งเสริมคุณภาพชีวิต การศึกษา ศ
 วัฒนธรรม ประเพณี ภูมิปัญญาท้องถิ่น

๒. ยุทธศาสตร์การพัฒนาด้านสาธารณสุข การส่งเสริมคุณภาพชีวิต การศึกษา ศาสนา ศิลปะ การกีฬา วัฒนธรรม ประเพณี ภูมิปัญญาท้องถิ่น

๒.๖ แผนงานการศาสนาวัฒนธรรมและนันทนาการ

ที่	โครงการ	วัตถุประสงค์	เป้าหมาย (ผลผลิตของโครงการ)	งบประมาณ					ตัวชี้วัด (KPI)	ผลที่คาดว่าจะได้รับ	หน่วยงาน รับผิดชอบ หลัก
				๒๕๖๑ (บาท)	๒๕๖๒ (บาท)	๒๕๖๓ (บาท)	๒๕๖๔ (บาท)	๒๕๖๕ (บาท)			
๔๐	โครงการส่งเสริมศักยภาพ ภูมิปัญญาท้องถิ่น	เพื่อส่งเสริมและอนุรักษ์ ไว้ซึ่งเป็นภูมิปัญญา ท้องถิ่น	จัดกิจกรรมหรืออบรมกลุ่ม เพื่อ ก่อให้เกิดความรู้และประโยชน์	๓๐,๐๐๐	๓๐,๐๐๐	๓๐,๐๐๐	๓๐,๐๐๐	๓๐,๐๐๐	จำนวนของ ประชาชน ผู้เข้าร่วมโครงการ	เพิ่มทักษะความรู้ และรักษาไว้ซึ่ง ภูมิปัญญาท้องถิ่น	สำนักปลัด
๔๑	โครงการพัฒนาการ ท่องเที่ยวเชิงอนุรักษ์ใน ชุมชนตำบลบางกระบือ	๑. เพื่อส่งเสริมการ ท่องเที่ยวในพื้นที่ ตำบลบางกระบือ ๒. เพื่อให้ประชาชน มีรายได้ที่เพิ่มขึ้นจาก การท่องเที่ยว	- ดำเนินการจัดกิจกรรม ฝึกอบรมให้ความรู้ให้กับ ประชาชนในเขตเทศบาลที่ สนใจเข้าร่วมโครงการ จำนวน ๓๐ คน	๕๐,๐๐๐	๕๐,๐๐๐	๕๐,๐๐๐	๕๐,๐๐๐	๕๐,๐๐๐	จำนวน ของผู้ เข้ารับการ ฝึกอบรม มีรายได้เพิ่มขึ้น จากการ ท่องเที่ยว	ประชาชนมี คุณภาพชีวิต ที่ดีขึ้น	กอง สาธารณสุข และ สิ่งแวดล้อม
๔๒	โครงการแข่งขันกีฬาและ กิจกรรมส่งเสริมกีฬา	เพื่อเสริมสร้างทางด้าน ร่างกายและจิตใจ/การ พักผ่อนหย่อนใจ การใช้เวลาว่างให้เกิด ประโยชน์	ประชาชนและเยาวชนในตำบล บางกระบือ ร่วมกันจัดกีฬา หมู่บ้าน/ตำบล ด้านยาเสพติด	๑๐๐,๐๐๐	๑๐๐,๐๐๐	๑๐๐,๐๐๐	๑๐๐,๐๐๐	๑๐๐,๐๐๐	จำนวนของ ประชาชนที่เข้า ร่วมโครงการ	ประชาชน/ เยาวชน ได้เล่น กีฬาและใช้ เวลาว่างให้เกิด ประโยชน์	กอง การศึกษา

บัญชีโครงการพัฒนา
แผนพัฒนาท้องถิ่น(พ.ศ.๒๕๖๑ - ๒๕๖๕)
เทศบาลตำบลบางกระบืออำเภอบางคนที จังหวัดสมุทรสงคราม

ก. ยุทธศาสตร์จังหวัดที่ ๓ การยกระดับคุณภาพชีวิต สร้างความสมดุล เท่าเทียม และมั่นคงในการดำรงชีวิตของประชาชน
 ข. ยุทธศาสตร์การพัฒนาขององค์กรปกครองส่วนท้องถิ่นในเขตจังหวัดที่ ๒ การพัฒนาด้านสาธารณสุข การส่งเสริมคุณภาพชีวิต การศึกษา ศาสนา ศิลปะ การกีฬา วัฒนธรรม ประเพณี ภูมิปัญญาท้องถิ่น

๒. ยุทธศาสตร์การพัฒนาด้านสาธารณสุข การส่งเสริมคุณภาพชีวิต การศึกษา ศาสนา ศิลปะ การกีฬา วัฒนธรรม ประเพณี ภูมิปัญญาท้องถิ่น

๒.๖ แผนงานการศาสนาวัฒนธรรมและนันทนาการ

ที่	โครงการ	วัตถุประสงค์	เป้าหมาย (ผลผลิตของโครงการ)	งบประมาณ					ตัวชี้วัด (KPI)	ผลที่คาดว่าจะได้รับ	หน่วยงาน รับผิดชอบ หลัก
				๒๕๖๑ (บาท)	๒๕๖๒ (บาท)	๒๕๖๓ (บาท)	๒๕๖๔ (บาท)	๒๕๖๕ (บาท)			
๔๓	โครงการส่งเสริมคุณธรรมจริยธรรมเพื่อพัฒนาคุณภาพชีวิตให้กับประชาชนในเขตเทศบาลตำบลบางกระบือ	๑. เพื่อนำหลักธรรมมาประยุกต์ใช้ในชีวิตประจำวัน ๒. เพื่อพัฒนาสุขภาพจิตโดยใช้หลักธรรมะ	๑. จัดอบรมกลุ่มเป้าหมาย ๒. เดินทางปฏิบัติธรรม	๑๐๐,๐๐๐	๑๐๐,๐๐๐	๑๐๐,๐๐๐	๑๐๐,๐๐๐	๑๐๐,๐๐๐	จำนวนของประชาชนที่เข้าร่วมโครงการ	ผู้เข้าอบรมได้ใช้หลักธรรมะในการดำเนินชีวิตประจำวัน	กองการศึกษา
๔๔	โครงการสนับสนุนงบประมาณมูลนิธิอุทยาน ร.๒	เพื่อสนับสนุนงบประมาณหน่วยงานราชการ	สนับสนุนงบประมาณ มูลนิธิอุทยาน ร.๒ (ด้านศิลปวัฒนธรรม)	๕๐,๐๐๐	๕๐,๐๐๐	๕๐,๐๐๐	๕๐,๐๐๐	๕๐,๐๐๐	ร้อยละ ๑๐๐ ที่สนับสนุนงบประมาณให้กับอุทยาน ร.๒	เพื่อเป็นการอนุรักษ์ศิลปะวัฒนธรรม	กองการศึกษา
รวม	๒๕ โครงการ	-	-	๓๓๐,๐๐๐	๓๓๐,๐๐๐	๓๓๐,๐๐๐	๓๓๐,๐๐๐	๓๓๐,๐๐๐	-	-	-

บัญชีโครงการพัฒนา
แผนพัฒนาท้องถิ่น(พ.ศ.๒๕๖๑ - ๒๕๖๕)
เทศบาลตำบลบางกระบืออำเภอบางคนที จังหวัดสมุทรสงคราม

ก. ยุทธศาสตร์จังหวัดที่ ๓ การยกระดับคุณภาพชีวิต สร้างความสมดุล เท่าเทียม และมั่นคงในการดำรงชีวิตของประชาชน
 ข. ยุทธศาสตร์การพัฒนาขององค์กรปกครองส่วนท้องถิ่นในเขตจังหวัดที่ ๒ การพัฒนาด้านสาธารณสุข การส่งเสริมคุณภาพชีวิต การศึกษา ศาสนา ศิลปะ การกีฬา วัฒนธรรม ประเพณี ภูมิปัญญาท้องถิ่น

๒. ยุทธศาสตร์การพัฒนาด้านสาธารณสุข การส่งเสริมคุณภาพชีวิต การศึกษา ศาสนา ศิลปะ การกีฬา วัฒนธรรม ประเพณี ภูมิปัญญาท้องถิ่น

๒.๗ แผนงานการเกษตร

ที่	โครงการ	วัตถุประสงค์	เป้าหมาย (ผลผลิตของโครงการ)	งบประมาณ					ตัวชี้วัด (KPI)	ผลที่คาดว่าจะได้รับ	หน่วยงาน รับผิดชอบ หลัก
				๒๕๖๑ (บาท)	๒๕๖๒ (บาท)	๒๕๖๓ (บาท)	๒๕๖๔ (บาท)	๒๕๖๕ (บาท)			
๔๕	โครงการศูนย์บริการและถ่ายทอดเทคโนโลยีการเกษตรประจำตำบลบางกระบือ	๑. เป็นจุดถ่ายทอดเทคโนโลยีด้านการเกษตรแก่ชุมชน ๒. เพื่อพัฒนางานด้านการเกษตรให้ทันสมัย	สนับสนุนงบประมาณ ด้านเบี้ยการประชุมของคณะกรรมการศูนย์ ฯ เดือนละ ๑ ครั้ง จำนวน ๑๙ คน ๆ ละ ๑๐๐ บาท (๑๒ ครั้ง/ต่อปี)	๒๒,๘๐๐	๒๒,๘๐๐	๒๒,๘๐๐	๒๒,๘๐๐	๒๒,๘๐๐	ร้อยละ ๑๐๐ ที่สนับสนุนงบประมาณให้กับคณะกรรมการ	ประชาชนมีความรู้ด้านการเกษตรมากขึ้น รู้จักเทคนิคการผลิตเพิ่มขึ้น	สำนักปลัด
รวม	๕ โครงการ	-	-	๒๒,๘๐๐	๒๒,๘๐๐	๒๒,๘๐๐	๒๒,๘๐๐	๒๒,๘๐๐	-	-	-

บัญชีโครงการพัฒนา
แผนพัฒนาท้องถิ่น(พ.ศ.๒๕๖๑ - ๒๕๖๕)
เทศบาลตำบลบางกระบืออำเภอบางคนที จังหวัดสมุทรสงคราม

- ก. ยุทธศาสตร์จังหวัดที่ ๓ การยกระดับคุณภาพชีวิต สร้างความสมดุล เท่าเทียม และมั่นคงในการดำรงชีวิตของประชาชน
- ข. ยุทธศาสตร์การพัฒนาขององค์กรปกครองส่วนท้องถิ่นในเขตจังหวัดที่ ๓ การพัฒนาด้านการจัดระเบียบชุมชน/สังคม การรักษาความสงบเรียบร้อย
๓. ยุทธศาสตร์การพัฒนาด้านการจัดระเบียบชุมชน/สังคม การรักษาความสงบเรียบร้อย
- ๓.๑ แผนงานบริหารงานทั่วไป

ที่	โครงการ	วัตถุประสงค์	เป้าหมาย (ผลผลิตของโครงการ)	งบประมาณ					ตัวชี้วัด (KPI)	ผลที่คาดว่าจะได้รับ	หน่วยงาน รับผิดชอบ หลัก
				๒๕๖๑ (บาท)	๒๕๖๒ (บาท)	๒๕๖๓ (บาท)	๒๕๖๔ (บาท)	๒๕๖๕ (บาท)			
๔๖	โครงการจัดทำแผนผังชุมชนของตำบลบางกระบือ	เพื่อแสดงรายละเอียดในแต่ละส่วน / แห่ง ในเขตเทศบาลตำบลบางกระบือ	จัดทำผังชุมชนของตำบลบางกระบือ (จำนวนครอบครัวในพื้นที่)	-	-	๑๐๐,๐๐๐	-	-	จำนวนแผนผังครัวเรือนที่จัดทำแล้วเสร็จ	ประชาชนรับทราบรายละเอียดของข้อมูลจัดทำข้อมูลแผนผังแล้วเสร็จ	กองช่าง
๔๗	โครงการศูนย์ปฏิบัติการร่วมในการช่วยเหลือประชาชน	เพื่อการบริหารศูนย์ปฏิบัติการร่วมในการช่วยเหลือประชาชน	อุดหนุนงบประมาณเป็นค่าใช้จ่ายในการดำเนินงานของศูนย์ปฏิบัติการร่วมในการช่วยเหลือประชาชน	๑๐๐,๐๐๐	๑๐๐,๐๐๐	๑๐๐,๐๐๐	๑๐๐,๐๐๐	๑๐๐,๐๐๐	จำนวนที่อุดหนุนงบประมาณตามโครงการ	ศูนย์สามารถดำเนินการให้ความช่วยเหลือประชาชนได้เป็นอย่างดี	สำนักปลัด
รวม	๖ โครงการ	-	-	๑๐๐,๐๐๐	๑๐๐,๐๐๐	๒๐๐,๐๐๐	๑๐๐,๐๐๐	๑๐๐,๐๐๐	-	-	-

บัญชีโครงการพัฒนา
แผนพัฒนาท้องถิ่น(พ.ศ.๒๕๖๑ - ๒๕๖๕)
เทศบาลตำบลบางกระบืออำเภอบางคนที จังหวัดสมุทรสงคราม

- ก. ยุทธศาสตร์จังหวัดที่ ๓ การยกระดับคุณภาพชีวิต สร้างความสมดุล เท่าเทียม และมั่นคงในการดำรงชีวิตของประชาชน
- ข. ยุทธศาสตร์การพัฒนาขององค์กรปกครองส่วนท้องถิ่นในเขตจังหวัดที่ ๓ การพัฒนาด้านการจัดระเบียบชุมชน/สังคม การรักษาความสงบเรียบร้อย
๓. ยุทธศาสตร์การพัฒนาด้านการจัดระเบียบชุมชน/สังคม การรักษาความสงบเรียบร้อย
- ๓.๒ แผนงานรักษาความสงบภายใน

ที่	โครงการ	วัตถุประสงค์	เป้าหมาย (ผลผลิตของโครงการ)	งบประมาณ					ตัวชี้วัด (KPI)	ผลที่คาดว่าจะได้รับ	หน่วยงาน รับผิดชอบหลัก
				๒๕๖๑ (บาท)	๒๕๖๒ (บาท)	๒๕๖๓ (บาท)	๒๕๖๔ (บาท)	๒๕๖๕ (บาท)			
๔๘	โครงการจัดซื้อและติดตั้ง กล้องวงจรปิดบริเวณ ด้านนอกสำนักงาน	เพื่อความปลอดภัยด้าน ทรัพย์สินขององค์กร	จัดซื้อระบบกล้องวงจรปิดพร้อม การติดตั้งประกอบด้วย เครื่อง บันทึกภาพวงจรปิด ระบบ ดิจิทัล กล้องวงจรปิดสี แบบอินฟราเรด จำนวน ๘ ช่อง พร้อม รีโมทและเมาส์คลิก สายสัญญาณภาพสายไฟหุ้ม ฉนวน ปลั๊กกันไฟ	-	-	๒๐๐,๐๐๐	-	-	จำนวนกล้อง วงจรปิด พร้อม อุปกรณ์ ติดตั้ง แล้วเสร็จ	เพื่อความ ปลอดภัยของ ทรัพย์สินหากเกิด ปัญหาหลักขโมย	สำนักปลัด

บัญชีโครงการพัฒนา
แผนพัฒนาท้องถิ่น(พ.ศ.๒๕๖๑ - ๒๕๖๕)
เทศบาลตำบลบางกระบืออำเภอบางคนที จังหวัดสมุทรสงคราม

- ก. ยุทธศาสตร์จังหวัดที่ ๓ การยกระดับคุณภาพชีวิต สร้างความสมดุล เท่าเทียม และมั่นคงในการดำรงชีวิตของประชาชน
- ข. ยุทธศาสตร์การพัฒนาขององค์กรปกครองส่วนท้องถิ่นในเขตจังหวัดที่ ๓ การพัฒนาด้านการจัดระเบียบชุมชน/สังคม การรักษาความสงบเรียบร้อย
๓. ยุทธศาสตร์การพัฒนาด้านการจัดระเบียบชุมชน/สังคม การรักษาความสงบเรียบร้อย
- ๓.๒ แผนงานการรักษาความสงบภายใน

ที่	โครงการ	วัตถุประสงค์	เป้าหมาย (ผลผลิตของโครงการ)	งบประมาณ					ตัวชี้วัด (KPI)	ผลที่คาดว่าจะได้รับ	หน่วยงาน รับผิดชอบหลัก
				๒๕๖๑ (บาท)	๒๕๖๒ (บาท)	๒๕๖๓ (บาท)	๒๕๖๔ (บาท)	๒๕๖๕ (บาท)			
๔๙	โครงการรณรงค์ป้องกันอุบัติเหตุเทศกาลวันสำคัญ ตามนโยบายของรัฐบาล และให้ส่งเสริมความรู้เกี่ยวกับภัยและการป้องกันภัย	๑. เพื่ออำนวยความสะดวกให้ประชาชนและป้องกันอุบัติเหตุจากการใช้รถยนต์และรถจักรยานยนต์ ๒. เพื่อเพิ่มความรู้ อปพร. ในการปฏิบัติงาน	๑. จัดตั้งจุดตรวจบริการประชาชนในพื้นที่ และผู้สัญจรไปมาในเขตพื้นที่ฯ ดังนี้ ครั้งที่ ๑ ช่วง ๗ วัน อันตรายน ก่อนปีใหม่ ครั้งที่ ๒ ช่วง ๗ วัน อันตรายน ก่อนวันสงกรานต์ ๒. จัดตั้งทีม อปพร. ตรวจเวรยาม ในยามค่ำคืนและดูแลความเรียบร้อย ให้กับประชาชนในเขตเทศบาลฯ ๓. อบรมทบทวน อปพร. ตามหลักสูตรที่กำหนด	๒๐๐,๐๐๐	๒๐๐,๐๐๐	๒๐๐,๐๐๐	๒๐๐,๐๐๐	๒๐๐,๐๐๐	จำนวนของการเกิดอุบัติเหตุในพื้นที่ลดลง	สามารถลดอัตราการเสียชีวิตและป้องกันอุบัติเหตุ	สำนักปลัด
รวม	๖ โครงการ	-	-	๒๐๐,๐๐๐	๒๐๐,๐๐๐	๔๐๐,๐๐๐	๒๐๐,๐๐๐	๒๐๐,๐๐๐	-	-	-

บัญชีโครงการพัฒนา
แผนพัฒนาท้องถิ่น(พ.ศ.๒๕๖๑ - ๒๕๖๕)
เทศบาลตำบลบางกระบืออำเภอบางคนที จังหวัดสมุทรสงคราม

- ก. ยุทธศาสตร์จังหวัดที่ ๓ การยกระดับคุณภาพชีวิต สร้างความสมดุล เท่าเทียม และมั่นคงในการดำรงชีวิตของประชาชน
- ข. ยุทธศาสตร์การพัฒนาขององค์กรปกครองส่วนท้องถิ่นในเขตจังหวัดที่ ๓ การพัฒนาด้านการจัดระเบียบชุมชน/สังคม การรักษาความสงบเรียบร้อย
- ๓. ยุทธศาสตร์การพัฒนาด้านการจัดระเบียบชุมชน/สังคม การรักษาความสงบเรียบร้อย
- ๓.๓แผนงานสังคมสงเคราะห์

ที่	โครงการ	วัตถุประสงค์	เป้าหมาย (ผลผลิตของโครงการ)	งบประมาณ					ตัวชี้วัด (KPI)	ผลที่คาดว่าจะได้รับ	หน่วยงาน รับผิดชอบหลัก
				๒๕๖๑ (บาท)	๒๕๖๒ (บาท)	๒๕๖๓ (บาท)	๒๕๖๔ (บาท)	๒๕๖๕ (บาท)			
๕๐	โครงการสมทบงบประมาณสนับสนุนกิจกรรมสำนักงานเหล่ากาชาดจังหวัดสมุทรสงคราม	เพื่อให้สำนักงานเหล่ากาชาดจังหวัดสมุทรสงคราม ได้มีงบประมาณในการช่วยเหลือประชาชนในเขตจังหวัดสมุทรสงคราม	ประชาชนในเขตพื้นที่เทศบาลตำบลบางกระบือ และประชาชนในเขตพื้นที่จังหวัดสมุทรสงคราม ปีละ ๑ ครั้ง	๓๐,๐๐๐	๓๐,๐๐๐	๓๐,๐๐๐	๓๐,๐๐๐	๓๐,๐๐๐	ร้อยละ ๑๐๐ ที่ร่วมสนับสนุนงบประมาณให้กับสำนักงานเหล่ากาชาดจังหวัดสมุทรสงคราม	ประชาชนในเขตพื้นที่เทศบาลฯ และประชาชนในเขตพื้นที่จังหวัดสมุทรสงคราม ได้รับการช่วยเหลือ	สำนักปลัด
รวม	๕ โครงการ	-	-	๓๐,๐๐๐	๓๐,๐๐๐	๓๐,๐๐๐	๓๐,๐๐๐	๓๐,๐๐๐	-	-	-

บัญชีโครงการพัฒนา
แผนพัฒนาท้องถิ่น(พ.ศ.๒๕๖๑ - ๒๕๖๕)
เทศบาลตำบลบางกระบืออำเภอบางคนที จังหวัดสมุทรสงคราม

- ก. ยุทธศาสตร์จังหวัดที่ ๓ การยกระดับคุณภาพชีวิต สร้างความสมดุล เท่าเทียม และมั่นคงในการดำรงชีวิตของประชาชน
- ข. ยุทธศาสตร์การพัฒนาขององค์กรปกครองส่วนท้องถิ่นในเขตจังหวัดที่ ๓ การพัฒนาด้านการจัดระเบียบชุมชน/สังคม การรักษาความสงบเรียบร้อย
- ๓. ยุทธศาสตร์การพัฒนาด้านการจัดระเบียบชุมชน/สังคม การรักษาความสงบเรียบร้อย
- ๓.๔ แผนงานเคหะและชุมชน

ที่	โครงการ	วัตถุประสงค์	เป้าหมาย (ผลผลิตของโครงการ)	งบประมาณ					ตัวชี้วัด (KPI)	ผลที่คาดว่าจะได้รับ	หน่วยงาน รับผิดชอบหลัก
				๒๕๖๑ (บาท)	๒๕๖๒ (บาท)	๒๕๖๓ (บาท)	๒๕๖๔ (บาท)	๒๕๖๕ (บาท)			
๕๑	โครงการจัดทำป้ายบอกชื่อ ซอยในเขตเทศบาลตำบล บางกระบือ	๑. เพื่อให้มีชื่อซอย ตามที่เทศบาลกำหนด ๒. เพื่ออำนวยความสะดวก สะดวกของประชาชน	จัดทำป้ายบอกชื่อซอย ชนิดสแตนเลสจำนวน ๕ ป้าย (ตามแบบที่เทศบาลกำหนด)	-	-	-	๒๐๐,๐๐๐	-	จำนวนป้ายบอก ชื่อซอยจัดทำแล้ว เสร็จพร้อมติดตั้ง จำนวน ๕ ป้าย	ทำให้รู้จักเส้นทาง ได้ดี	กองช่าง
รวม	๑ โครงการ	-	-	๐	๐	๐	๒๐๐,๐๐๐	๐	-	-	-

บัญชีโครงการพัฒนา
แผนพัฒนาท้องถิ่น(พ.ศ.๒๕๖๑ – ๒๕๖๕)
เทศบาลตำบลบางกระบืออำเภอบางคนที จังหวัดสมุทรสงคราม

- ก. ยุทธศาสตร์จังหวัดที่ ๓ การยกระดับคุณภาพชีวิต สร้างความสมดุล เท่าเทียม และมั่นคงในการดำรงชีวิตของประชาชน
- ข. ยุทธศาสตร์การพัฒนาขององค์กรปกครองส่วนท้องถิ่นในเขตจังหวัดที่ ๓ การพัฒนาด้านการจัดระเบียบชุมชน/สังคม การรักษาความสงบเรียบร้อย
- ๓. ยุทธศาสตร์การพัฒนาด้านการจัดระเบียบชุมชน/สังคม การรักษาความสงบเรียบร้อย
 - ๓.๕ แผนงานสร้างความเข้มแข็งของชุมชน

ที่	โครงการ	วัตถุประสงค์	เป้าหมาย (ผลผลิตของโครงการ)	งบประมาณ					ตัวชี้วัด (KPI)	ผลที่คาดว่าจะได้รับ	หน่วยงาน รับผิดชอบหลัก
				๒๕๖๑ (บาท)	๒๕๖๒ (บาท)	๒๕๖๓ (บาท)	๒๕๖๔ (บาท)	๒๕๖๕ (บาท)			
๕๒	โครงการรณรงค์ประชาสัมพันธ์การลดการอบรมป้องกันยาเสพติดกลุ่มเยาวชน แกนนำและประชาชน	เพื่อให้เยาวชน แกนนำและประชาชนได้ทราบและเข้าใจโทษภัยยาเสพติดและป้องกันยาเสพติด	จัดอบรมและการเดินรณรงค์ด้านยาเสพติดในพื้นที่ โดยกลุ่มเยาวชนผู้นำ เจ้าหน้าที่ของเทศบาลฯ ประชาชนทั่วไป พร้อมศึกษาดูงานนอกสถานที่	๓๐,๐๐๐	๓๐,๐๐๐	๓๐,๐๐๐	๓๐,๐๐๐	๓๐,๐๐๐	จำนวนเด็กและเยาวชน ประชาชนของที่เข้าร่วมโครงการ	สร้างความสัมพันธ์อันดีระหว่างเยาวชน แกนนำและ	กองสาธารณสุขและสิ่งแวดล้อม
๕๓	โครงการอบรมด้านวินัยจราจรให้กับประชาชนในเขตเทศบาลตำบลบางกระบือ	เพื่อให้เยาวชนและประชาชนได้รับความรู้ด้านวินัยจราจร	จัดอบรมเชิงปฏิบัติการด้านวินัยจราจรให้กลุ่มเยาวชนและประชาชน ๑ กลุ่ม ในห้องประชุม จำนวน ๔๐ คน	๒๕,๐๐๐	๒๕,๐๐๐	๒๕,๐๐๐	๒๕,๐๐๐	๒๕,๐๐๐	จำนวนประชาชนที่เข้าร่วมโครงการ	เยาวชนและประชาชนมีความรู้ด้านวินัยจราจร	สำนักปลัด
๕๔	โครงการส่งเสริมประชาธิปไตยให้ประชาชนในเขตเทศบาลตำบลบางกระบือ	เพื่อให้เข้าใจในการปกครองระบอบประชาธิปไตย	จัดอบรมด้านส่งเสริมประชาธิปไตยให้เด็กและเยาวชนประชาชนทั่วไปจำนวน ๔๐ คน	๓๐,๐๐๐	๓๐,๐๐๐	๓๐,๐๐๐	๓๐,๐๐๐	๓๐,๐๐๐	จำนวนของเด็กและเยาวชน ประชาชนที่เข้าร่วมโครงการ	ประชาชนมีความรู้ในการใช้สิทธิเลือกตั้งตามครรลอง	สำนักปลัด

บัญชีโครงการพัฒนา
แผนพัฒนาท้องถิ่น(พ.ศ.๒๕๖๑ – ๒๕๖๕)
เทศบาลตำบลบางกระบืออำเภอบางคนที จังหวัดสมุทรสงคราม

- ก. ยุทธศาสตร์จังหวัดที่ ๓ การยกระดับคุณภาพชีวิต สร้างความสมดุล เท่าเทียม และมั่นคงในการดำรงชีวิตของประชาชน
- ข. ยุทธศาสตร์การพัฒนาขององค์กรปกครองส่วนท้องถิ่นในเขตจังหวัดที่ ๓ การพัฒนาด้านการจัดระเบียบชุมชน/สังคม การรักษาความสงบเรียบร้อย
๓. ยุทธศาสตร์การพัฒนาด้านการจัดระเบียบชุมชน/สังคม การรักษาความสงบเรียบร้อย
- ๓.๕ แผนงานสร้างความเข้มแข็งของชุมชน

ที่	โครงการ	วัตถุประสงค์	เป้าหมาย (ผลผลิตของโครงการ)	งบประมาณ					ตัวชี้วัด (KPI)	ผลที่คาดว่าจะได้รับ	หน่วยงาน รับผิดชอบหลัก
				๒๕๖๑ (บาท)	๒๕๖๒ (บาท)	๒๕๖๓ (บาท)	๒๕๖๔ (บาท)	๒๕๖๕ (บาท)			
๕๕	โครงการจัดทำป้ายส่งเสริมและประชาสัมพันธ์การรณรงค์การสวมหมวกนิรภัย เต็ม ๑๐๐ %	เพื่อช่วยส่งเสริมและรณรงค์การสวมหมวกนิรภัย	๑. จัดทำป้ายรณรงค์ส่งเสริมการสวมหมวกนิรภัย ๑๐๐% ตามนโยบายรัฐบาล(พ.ศ.๒๕๕๔ – ๒๕๖๓) ครั้งที่ ๑ ให้ความรู้ด้านป้องกันอุบัติเหตุการสวมหมวกนิรภัย จำนวน ๕๐ คนก่อนเทศกาลปีใหม่ ครั้งที่ ๒ อบรมการสวมหมวกนิรภัยปลอดภัยต่อชีวิต จำนวน ๕๐ คนก่อนวันสงกรานต์	๕๐,๐๐๐	๕๐,๐๐๐	๕๐,๐๐๐	๕๐,๐๐๐	๕๐,๐๐๐	จำนวนของป้ายติดตั้งแล้วเสร็จ และ จำนวนประชาชนที่เข้าร่วมโครงการ	สนับสนุนตามนโยบายของรัฐบาล สามารถลดและป้องกันอุบัติเหตุ	สำนักปลัด
๕๖	โครงการอบรมให้ความรู้ นำชุมชนและประชาชนด้านกฎหมายชีวิตประจำวัน	เพื่อเพิ่มศักยภาพให้กับผู้นำ ชุมชนและประชาชน นำกฎหมายมีความรู้เกี่ยวกับกฎหมายในชีวิตประจำวัน	จัดอบรมกลุ่มเป้าหมาย จำนวน ๑ รุ่น	๕๐,๐๐๐	๕๐,๐๐๐	๕๐,๐๐๐	๕๐,๐๐๐	๕๐,๐๐๐	จำนวนประชาชนที่เข้าร่วมโครงการ	ประชาชนได้รับความรู้และเข้าใจกฎหมายเพิ่มขึ้น	สำนักปลัด

บัญชีโครงการพัฒนา
แผนพัฒนาท้องถิ่น(พ.ศ.๒๕๖๑ – ๒๕๖๕)
เทศบาลตำบลบางกระบืออำเภอบางคนที จังหวัดสมุทรสงคราม

- ก. ยุทธศาสตร์จังหวัดที่ ๓ การยกระดับคุณภาพชีวิต สร้างความสมดุล เท่าเทียม และมั่นคงในการดำรงชีวิตของประชาชน
- ข. ยุทธศาสตร์การพัฒนาขององค์กรปกครองส่วนท้องถิ่นในเขตจังหวัดที่ ๓ การพัฒนาด้านการจัดระเบียบชุมชน/สังคม การรักษาความสงบเรียบร้อย
๓. ยุทธศาสตร์การพัฒนาด้านการจัดระเบียบชุมชน/สังคม การรักษาความสงบเรียบร้อย
- ๓.๕ แผนงานสร้างความเข้มแข็งของชุมชน

ที่	โครงการ	วัตถุประสงค์	เป้าหมาย (ผลผลิตของโครงการ)	งบประมาณ					ตัวชี้วัด (KPI)	ผลที่คาดว่าจะได้รับ	หน่วยงาน รับผิดชอบ หลัก
				๒๕๖๑ (บาท)	๒๕๖๒ (บาท)	๒๕๖๓ (บาท)	๒๕๖๔ (บาท)	๒๕๖๕ (บาท)			
๕๗	โครงการอุดหนุนโครงการป้องกันและบำบัดฟื้นฟูผู้เสพ/ผู้ติดยาเสพติด จ.สมุทรสงคราม	๑. เพื่อบำบัดรักษาฟื้นฟูผู้เสพ/ผู้ติดยาเสพติดให้กลับคืนเป็นคนดีสู่สังคม ๒. เพื่อลดปัญหายาเสพติดขจัดความเดือดร้อนของประชาชน	อุดหนุนโครงการป้องกันและบำบัดฟื้นฟูผู้เสพ/ผู้ติดยาเสพติดให้กับศูนย์อำนวยการป้องกันและปราบปรามยาเสพติด จ.สมุทรสงคราม ปีละ ๑ ครั้ง	๕๐,๐๐๐	๕๐,๐๐๐	๕๐,๐๐๐	๕๐,๐๐๐	๕๐,๐๐๐	ร้อยละ ๑๐๐ ที่สนับสนุนงบประมาณให้กับศูนย์อำนวยการป้องกันและปราบปรามยาเสพติด จ.สมุทรสงคราม	๑. ผู้เสพ/ผู้ติดยาได้รับการบำบัดรักษาฟื้นฟูให้กลับคืนเป็นคนดีสู่สังคม ๒. ปัญหายาเสพติดลดลง	กองสาธารณสุขและสิ่งแวดล้อม
๕๘	โครงการอุดหนุนป้องกันและแก้ไขปัญหายาเสพติด	๑. เพื่อให้ประชาชนมีคุณภาพชีวิตดีมีความปลอดภัย ๒. เพื่อป้องกันและปราบปรามการแพร่ระบาด	อุดหนุนโครงการป้องกันและแก้ไขปัญหายาเสพติดให้ที่ทำการปกครองอำเภอบางคนที ปีละ ๑ ครั้ง	๗๐,๐๐๐	๗๐,๐๐๐	๗๐,๐๐๐	๗๐,๐๐๐	๗๐,๐๐๐	ร้อยละ ๑๐๐ ที่รวมสนับสนุนงบประมาณให้ที่ทำการปกครองอำเภอบางคนที	๑. ประชาชนมีคุณภาพชีวิตที่ดี ๒. ปัญหายาเสพติดลดลง	กองสาธารณสุขและสิ่งแวดล้อม

บัญชีโครงการพัฒนา
แผนพัฒนาท้องถิ่น(พ.ศ.๒๕๖๑ - ๒๕๖๕)
เทศบาลตำบลบางกระบืออำเภอบางคนที จังหวัดสมุทรสงคราม

- ก. ยุทธศาสตร์จังหวัดที่ ๓ การยกระดับคุณภาพชีวิต สร้างความสมดุล เท่าเทียม และมั่นคงในการดำรงชีวิตของประชาชน
- ข. ยุทธศาสตร์การพัฒนาขององค์กรปกครองส่วนท้องถิ่นในเขตจังหวัดที่ ๓ การพัฒนาด้านการจัดระเบียบชุมชน/สังคม การรักษาความสงบเรียบร้อย
- ๓. ยุทธศาสตร์การพัฒนาด้านการจัดระเบียบชุมชน/สังคม การรักษาความสงบเรียบร้อย
 - ๓.๕ แผนงานสร้างความเข้มแข็งของชุมชน

ที่	โครงการ	วัตถุประสงค์	เป้าหมาย (ผลผลิตของโครงการ)	งบประมาณ					ตัวชี้วัด (KPI)	ผลที่คาดว่าจะได้รับ	หน่วยงาน รับผิดชอบหลัก
				๒๕๖๑ (บาท)	๒๕๖๒ (บาท)	๒๕๖๓ (บาท)	๒๕๖๔ (บาท)	๒๕๖๕ (บาท)			
๕๙	โครงการฝึกอบรมให้ความรู้เกี่ยวกับการบังคับใช้พระราชบัญญัติควบคุมอาคาร พ.ศ. ๒๕๒๒ และพระราชบัญญัติการขุดดินและถมดิน พ.ศ. ๒๕๔๓	เพื่อให้คณะผู้บริหารผู้นำชุมชน สมาชิกสภา และประชาชน ได้ทราบและเข้าใจเกี่ยวกับการบังคับใช้พระราชบัญญัติควบคุมอาคาร และพระราชบัญญัติการขุดดินและถมดิน พ.ศ. ๒๕๔๓	-อบรมให้ความรู้ คณะผู้บริหาร ผู้นำชุมชน สมาชิกสภา และประชาชน ในเขตพื้นที่ตำบลบางกระบือ เกี่ยวกับพระราชบัญญัติควบคุมอาคาร พ.ศ. ๒๕๒๒ และพระราชบัญญัติการขุดดินและถมดิน พ.ศ. ๒๕๔๓ - ประชาสัมพันธ์ข้อมูลข่าวสาร	-	-	๖๐,๐๐๐	๖๐,๐๐๐	-	จำนวนของประชาชนที่เข้าร่วมโครงการ	สร้างความเข้าใจเกี่ยวกับการบังคับใช้พระราชบัญญัติควบคุมอาคาร และพระราชบัญญัติการขุดดินและถมดิน พ.ศ. ๒๕๔๓	กองช่าง
รวม	๓๗ โครงการ	-	-	๓๐๕,๐๐๐	๓๐๕,๐๐๐	๓๖๕,๐๐๐	๓๖๕,๐๐๐	๓๐๕,๐๐๐	-	-	-

บัญชีโครงการพัฒนา
แผนพัฒนาท้องถิ่น(พ.ศ.๒๕๖๑ - ๒๕๖๕)
เทศบาลตำบลบางกระบืออำเภอบางคนที จังหวัดสมุทรสงคราม

- ก. ยุทธศาสตร์จังหวัดที่ ๓ การยกระดับคุณภาพชีวิต สร้างความสมดุล เท่าเทียม และมั่นคงในการดำรงชีวิตของประชาชน
- ข. ยุทธศาสตร์การพัฒนาขององค์กรปกครองส่วนท้องถิ่นในเขตจังหวัดที่ ๓ การพัฒนาด้านการจัดระเบียบชุมชน/สังคม การรักษาความสงบเรียบร้อย
- ๓. ยุทธศาสตร์การพัฒนาด้านการจัดระเบียบชุมชน/สังคม การรักษาความสงบเรียบร้อย
 - ๓.๖ แผนงานอุตสาหกรรมและการโยธา

ที่	โครงการ	วัตถุประสงค์	เป้าหมาย (ผลผลิตของโครงการ)	งบประมาณ					ตัวชี้วัด (KPI)	ผลที่คาดว่าจะได้รับ	หน่วยงาน รับผิดชอบหลัก
				๒๕๖๑ (บาท)	๒๕๖๒ (บาท)	๒๕๖๓ (บาท)	๒๕๖๔ (บาท)	๒๕๖๕ (บาท)			
๖๐	โครงการก่อสร้างท่อกระจายน้ำประจําหมู่บ้านพร้อมขยายเขตระบบเสียดตามสาย ในเขตเทศบาลตำบลบางกระบือ	๑. เพื่อให้ประชาชนได้รับรู้ข้อมูลข่าวสารจากการประชาสัมพันธ์ของทางสำนักงานเทศบาลตำบลบางกระบือได้อย่างทั่วถึง	- ก่อสร้างท่อกระจายน้ำประจําหมู่บ้าน - ขยายเขตเสียดตามสาย พร้อมติดตั้งอุปกรณ์ บริเวณ ถนนเส้นตัดใหม่ บ้านหนองอ้อ ระยะทางประมาณ ๑,๐๐๐ เมตร และบริเวณที่ระบบเสียดตามสายยังเข้าไม่ถึง	-	-	๕๐๐,๐๐๐	-	-	ร้อยละของประชาชนในพื้นที่ถนนเส้นตัดใหม่ หมู่ที่ ๕ ที่ได้รับรู้ข้อมูลข่าวสารจากการประชาสัมพันธ์ ได้อย่างทั่วถึง	ประชาชนในพื้นที่ถนนเส้นตัดใหม่ หมู่ที่ ๕ ที่ได้รับรู้ข้อมูลข่าวสารจากการประชาสัมพันธ์ ได้อย่างทั่วถึง	สำนักปลัด
รวม	๑ โครงการ	-	-	๐	๐	๕๐๐,๐๐๐	๐	๐	-	-	-

บัญชีโครงการพัฒนา
แผนพัฒนาท้องถิ่น(พ.ศ.๒๕๖๑ - ๒๕๖๕)
เทศบาลตำบลบางกระบืออำเภอบางคนที จังหวัดสมุทรสงคราม

- ก. ยุทธศาสตร์จังหวัดที่ ๑การเพิ่มศักยภาพการท่องเที่ยวให้เป็นศูนย์กลางการท่องเที่ยวรูปแบบหลากหลายสอดคล้องกับวิถีชีวิตอย่างยั่งยืน
- ข. ยุทธศาสตร์การพัฒนาขององค์กรปกครองส่วนท้องถิ่นในเขตจังหวัดที่ ๔ การพัฒนาและการส่งเสริมเกษตรกรรม การลงทุน พาณิชยกรรม และการท่องเที่ยว
๔. ยุทธศาสตร์การพัฒนาด้านการพัฒนาและการส่งเสริมเกษตรกรรม การลงทุน พาณิชยกรรม และการท่องเที่ยว
๔. ๑ แผนงานสร้างความเข้มแข็งของชุมชน

ที่	โครงการ	วัตถุประสงค์	เป้าหมาย (ผลผลิตของโครงการ)	งบประมาณ					ตัวชี้วัด (KPI)	ผลที่คาดว่าจะได้รับ	หน่วยงาน รับผิดชอบหลัก
				๒๕๖๑ (บาท)	๒๕๖๒ (บาท)	๒๕๖๓ (บาท)	๒๕๖๔ (บาท)	๒๕๖๕ (บาท)			
๖๑	โครงการจัดทำป้ายบอกทาง สถานที่ท่องเที่ยว และสถานที่สำคัญต่างๆ ในเขตเทศบาลตำบลบางกระบือ	เพื่อส่งเสริมด้านการท่องเที่ยวในพื้นที่ตำบลบางกระบือ	ติดตั้งป้ายบอกทางจำนวน ๓ จุด - บริเวณปากทางบางกระบือจำนวน ๒ ฝั่ง - ใกล้บ้านลุงออง - ทางเข้าสำนักงานเทศบาลตำบลบางกระบือ	-	-	๕๐๐,๐๐๐	-	-	ป้ายบอกทางติดตั้งแล้วเสร็จจำนวน ๒ จุด	ประชาชนมีรายได้จากการท่องเที่ยวทำให้มีคุณภาพชีวิตที่ดียิ่งขึ้น	กองช่าง
รวม	๑ โครงการ	-	-	๐	๐	๕๐๐,๐๐๐	๐	๐	-	-	-

บัญชีโครงการพัฒนา
แผนพัฒนาท้องถิ่น(พ.ศ.๒๕๖๑ - ๒๕๖๕)
เทศบาลตำบลบางกระบืออำเภอบางคนที จังหวัดสมุทรสงคราม

- ก. ยุทธศาสตร์จังหวัดที่ ๑การเพิ่มศักยภาพการท่องเที่ยวให้เป็นศูนย์กลางการท่องเที่ยวรูปแบบหลากหลายสอดคล้องกับวิถีชีวิตอย่างยั่งยืน
- ข. ยุทธศาสตร์การพัฒนาขององค์กรปกครองส่วนท้องถิ่นในเขตจังหวัดที่ ๔ การพัฒนาและการส่งเสริมเกษตรกรรม การลงทุน พาณิชยกรรม และการท่องเที่ยว
๔. ยุทธศาสตร์การพัฒนาด้านการพัฒนาและการส่งเสริมเกษตรกรรม การลงทุน พาณิชยกรรม และการท่องเที่ยว
๔. ๒ แผนงานอุตสาหกรรมและการโยธา

ที่	โครงการ	วัตถุประสงค์	เป้าหมาย (ผลผลิตของโครงการ)	งบประมาณ					ตัวชี้วัด (KPI)	ผลที่คาดว่าจะได้รับ	หน่วยงาน รับผิดชอบ หลัก
				๒๕๖๑ (บาท)	๒๕๖๒ (บาท)	๒๕๖๓ (บาท)	๒๕๖๔ (บาท)	๒๕๖๕ (บาท)			
๖๒	โครงการปรับปรุงภูมิทัศน์ถนนสายบางใหญ่ – บางสะแก	เพื่อพัฒนาเส้นทางท่องเที่ยว ผ่านไปสู่ตลาดน้ำท่าคา อ.อัมพวา	๑. จัดทำซุ้มถนนสายบางใหญ่ – บางสะแก ๒. ปรับปรุงภูมิทัศน์ถนนสายบางใหญ่ – บางสะแก ๓. ปรับปรุงภูมิทัศน์ถนนทุกสายทุกหมู่บ้านในเขตเทศบาลตำบลบางกระบือ	-	-	-	-	๕๐๐,๐๐๐	ถนนสายบางใหญ่ – บางสะแก ปรับปรุงภูมิทัศน์แล้วเสร็จ จำนวน ๑ เส้นทาง	เป็นเส้นทางท่องเที่ยวเชิงอนุรักษ์และการเกษตร	กองช่าง
รวม	๑ โครงการ	-	-	๐	๐	๐	๐	๕๐๐,๐๐๐	-	-	-

บัญชีโครงการพัฒนา
แผนพัฒนาท้องถิ่น(พ.ศ.๒๕๖๑ - ๒๕๖๕)
เทศบาลตำบลบางกระบืออำเภอบางคนที จังหวัดสมุทรสงคราม

ก. ยุทธศาสตร์จังหวัดที่ ๒การพัฒนาคุณภาพมาตรฐานความปลอดภัยและเพิ่มขีดความสามารถในการแข่งขันสินค้าเกษตรและประมง

ข. ยุทธศาสตร์การพัฒนาขององค์กรปกครองส่วนท้องถิ่นในเขตจังหวัดที่ ๔ การพัฒนาและการส่งเสริมเกษตรกรรม การลงทุน พาณิชยกรรม และการท่องเที่ยว

๔. ยุทธศาสตร์การพัฒนาด้านการพัฒนาและการส่งเสริมเกษตรกรรม การลงทุน พาณิชยกรรม และการท่องเที่ยว

๔.๓ แผนงานการเกษตร

ที่	โครงการ	วัตถุประสงค์	เป้าหมาย (ผลผลิตของโครงการ)	งบประมาณ					ตัวชี้วัด (KPI)	ผลที่คาดว่าจะได้รับ	หน่วยงาน รับผิดชอบหลัก
				๒๕๖๑ (บาท)	๒๕๖๒ (บาท)	๒๕๖๓ (บาท)	๒๕๖๔ (บาท)	๒๕๖๕ (บาท)			
๖๓	โครงการส่งเสริมการป้องกันและกำจัดศัตรูพืชสำหรับประชาชนในเขตเทศบาลตำบลบางกระบือ	- เพื่อส่งเสริมให้ผลผลิตมีคุณภาพและมาตรฐานเพิ่มขึ้น	เกษตรกรตำบลบางกระบือ (เกษตรกรที่ขึ้นทะเบียนเกษตรกรแล้ว)	๓๗,๐๐๐	๓๗,๐๐๐	๓๗,๐๐๐	๓๗,๐๐๐	๓๗,๐๐๐	จำนวนของเกษตรกรที่เข้าร่วมโครงการ	ผลผลิตทางด้านเกษตรเพิ่มขึ้นเกษตรกรมีความรู้ในการกำจัดกระรอก	สำนักปลัด
รวม	๕ โครงการ	-	-	๓๗,๐๐๐	๓๗,๐๐๐	๓๗,๐๐๐	๓๗,๐๐๐	๓๗,๐๐๐	-	-	-

บัญชีโครงการพัฒนา
แผนพัฒนาท้องถิ่น(พ.ศ.๒๕๖๑ - ๒๕๖๕)
เทศบาลตำบลบางกระบืออำเภอบางคนที จังหวัดสมุทรสงคราม

- ก. ยุทธศาสตร์จังหวัดที่ ๔ สร้างเสริมประสิทธิภาพ ในการบริหารจัดการทรัพยากรธรรมชาติและสิ่งแวดล้อมอย่างมีส่วนร่วมทุกภาคส่วน
- ข. ยุทธศาสตร์การพัฒนาขององค์กรปกครองส่วนท้องถิ่นในเขตจังหวัดที่ ๕ การพัฒนาด้านการบริหารจัดการทรัพยากรธรรมชาติและสิ่งแวดล้อมอย่างยั่งยืน
๕. ยุทธศาสตร์การพัฒนาด้านการบริหารจัดการทรัพยากรธรรมชาติและสิ่งแวดล้อมอย่างยั่งยืน

๕.

๑ แผนงานเคหะและชุมชน

ที่	โครงการ	วัตถุประสงค์	เป้าหมาย (ผลผลิตของโครงการ)	งบประมาณ					ตัวชี้วัด (KPI)	ผลที่คาดว่าจะได้รับ	หน่วยงาน รับผิดชอบหลัก
				๒๕๖๑ (บาท)	๒๕๖๒ (บาท)	๒๕๖๓ (บาท)	๒๕๖๔ (บาท)	๒๕๖๕ (บาท)			
๖๔	โครงการจ้างเหมา หน่วยงานเอกชนจัดเก็บ ขยะมูลฝอยในเขตเทศบาล ตำบลบางกระบือ และ ส่งเสริมการจัดการขยะมูล ฝอยอย่างถูกสุขลักษณะใน ชุมชน	๑. เพื่อดำเนินการจ้าง เหมาหน่วยงานเอกชน จัดเก็บขยะมูลฝอย ในเขตเทศบาล ๒. เพื่อให้ประชาชนเกิด ความตระหนักรู้ โดย ส่งเสริมให้ประชาชนคัด แยกขยะอย่างถูกวิธีและ ถูกสุขลักษณะ สามารถลด ปริมาณขยะในพื้นที่ตำบล ๓. เพื่อให้เกิดความสะอาด และเรียบร้อยในชุมชน	- จ้างเหมาหน่วยงานเอกชน จัดเก็บขยะมูลฝอยในเขตพื้นที่ - จัดกิจกรรมที่เป็นการส่งเสริม ให้ประชาชนในพื้นที่ตำบลบาง กระบือคัดแยกขยะอย่างถูกวิธี สุกสุกสุก สามารถลดปริมาณ ขยะในพื้นที่ตำบล	๒๔๐,๐๐๐	๔๓๐,๐๐๐	๔๓๐,๐๐๐	๔๓๐,๐๐๐	๔๓๐,๐๐๐	- มีการจัดเก็บ ขยะในพื้นที่ตำบล ร้อยละ ๑๐๐ - ร้อยละ ๑๐๐ ของประชาชนใน พื้นที่มีการคัด แยกขยะอย่างถูก วิธีและถูก สุกสุกสุก	- ชุมชนเกิดความ สะอาดและเป็น ระเบียบเรียบร้อย ประชาชนคัดแยก ขยะอย่างถูกวิธี และ ถูกสุกสุกสุก	กอง สาธารณสุข และ สิ่งแวดล้อม
รวม	๕ โครงการ	-	-	๒๔๐,๐๐๐	๔๓๐,๐๐๐	๔๓๐,๐๐๐	๔๓๐,๐๐๐	๔๓๐,๐๐๐	-	-	-

บัญชีโครงการพัฒนา
แผนพัฒนาท้องถิ่น(พ.ศ.๒๕๖๑ – ๒๕๖๕)
เทศบาลตำบลบางกระบืออำเภอบางคนที จังหวัดสมุทรสงคราม

- ก. ยุทธศาสตร์จังหวัดที่ ๔ สร้างเสริมประสิทธิภาพในการบริหารจัดการทรัพยากรธรรมชาติและสิ่งแวดล้อมอย่างมีส่วนร่วมทุกภาคส่วน
 - ข. ยุทธศาสตร์การพัฒนาขององค์กรปกครองส่วนท้องถิ่นในเขตจังหวัดที่ ๕ การพัฒนาด้านการบริหารจัดการทรัพยากรธรรมชาติและสิ่งแวดล้อมอย่างยั่งยืน
 - ๕. ยุทธศาสตร์การพัฒนาด้านการบริหารจัดการทรัพยากรธรรมชาติและสิ่งแวดล้อมอย่างยั่งยืน
๕. ๒ แผนงานสร้างความเข้มแข็งของชุมชน

ที่	โครงการ	วัตถุประสงค์	เป้าหมาย (ผลผลิตของโครงการ)	งบประมาณ					ตัวชี้วัด (KPI)	ผลที่คาดว่าจะได้รับ	หน่วยงาน รับผิดชอบหลัก
				๒๕๖๑ (บาท)	๒๕๖๒ (บาท)	๒๕๖๓ (บาท)	๒๕๖๔ (บาท)	๒๕๖๕ (บาท)			
๖๕	โครงการปรับปรุงภูมิทัศน์ถนนทุกสายในหมู่บ้าน	เพื่อภูมิทัศน์ที่สวยงามของหมู่บ้าน	ปรับปรุงภูมิทัศน์ถนนทุกสาย ทั้ง ๕ หมู่เช่น ปลุกต้นไม้พันธ์ต่าง ๆ ทำให้ในพื้นที่หรือริมถนนสวยงาม น่าอยู่อาศัย - ปลุกต้นไม้ พร้อมดูแลรักษา - ปรับพื้นที่ให้สวยงามให้มีความสะอาดเรียบร้อย	-	-	๕๐,๐๐๐	๕๐,๐๐๐	๕๐,๐๐๐	จำนวนถนนปรับปรุงภูมิทัศน์แล้วเสร็จ	พื้นที่ในตำบลบางกระบือน่าอยู่อาศัยทั้ง ๕ หมู่บ้าน	กองสาธารณสุขและสิ่งแวดล้อม
๖๖	โครงการอนุรักษ์พันธุกรรมพืชอันเนื่องมาจากพระราชดำริ สมเด็จพระเทพรัตนราชสุดาฯ สยามบรมราชกุมารี (อพ.สธ.) ฐานทรัพยากรท้องถิ่น เทศบาลตำบลบางกระบือ	เพื่อสนับสนุนการดำเนินงานของคณะกรรมการดำเนินงานสนองพระราชดำริ สมเด็จพระเทพรัตนราชสุดาฯ สยามบรมราชกุมารี ฐานทรัพยากรท้องถิ่น เทศบาลตำบลบางกระบือ	อุดหนุนงบประมาณเป็นค่าใช้จ่ายในการดำเนินงานของคณะกรรมการดำเนินงานสนองพระราชดำริ สมเด็จพระเทพรัตนราชสุดาฯ สยามบรมราชกุมารี ฐานทรัพยากรท้องถิ่น เทศบาลตำบลบางกระบือ	๕๐,๐๐๐	๕๐,๐๐๐	๕๐,๐๐๐	๕๐,๐๐๐	๕๐,๐๐๐	ร้อยละ ที่รวมสนับสนุนงบประมาณตามโครงการ	มีฐานข้อมูลท้องถิ่น และท้องถิ่นเกิดการอนุรักษ์ทรัพยากรทางการภาพทรัพยากรชีวภาพทรัพยากรวัฒนธรรมและภูมิปัญญา	สำนักปลัด

บัญชีโครงการพัฒนา
แผนพัฒนาท้องถิ่น(พ.ศ.๒๕๖๑ - ๒๕๖๕)
เทศบาลตำบลบางกระบืออำเภอบางคนที จังหวัดสมุทรสงคราม

- ก. ยุทธศาสตร์จังหวัดที่ ๔ สร้างเสริมประสิทธิภาพในการบริหารจัดการทรัพยากรธรรมชาติและสิ่งแวดล้อมอย่างมีส่วนร่วมทุกภาคส่วน
 ข. ยุทธศาสตร์การพัฒนาขององค์กรปกครองส่วนท้องถิ่นในเขตจังหวัดที่ ๕ การพัฒนาด้านการบริหารจัดการทรัพยากรธรรมชาติและสิ่งแวดล้อมอย่างยั่งยืน
 ๕. ยุทธศาสตร์การพัฒนาด้านการบริหารจัดการทรัพยากรธรรมชาติและสิ่งแวดล้อมอย่างยั่งยืน

๕. ๒ แผนงานสร้างความเข้มแข็งของชุมชน

ที่	โครงการ	วัตถุประสงค์	เป้าหมาย (ผลผลิตของโครงการ)	งบประมาณ					ตัวชี้วัด (KPI)	ผลที่คาดว่าจะได้รับ	หน่วยงาน รับผิดชอบหลัก
				๒๕๖๑ (บาท)	๒๕๖๒ (บาท)	๒๕๖๓ (บาท)	๒๕๖๔ (บาท)	๒๕๖๕ (บาท)			
๖๗	โครงการท้องถิ่นไทย รวมใจภักดิ์รักษพื้นที่สีเขียว	- เพื่อเป็นการเฉลิมพระเกียรติและแสดงออกต่อความจงรักภักดีต่อสถาบันพระมหากษัตริย์ - เพื่อเพิ่มพื้นที่สีเขียวในที่สาธารณะ ให้กับชุมชน - เพื่อเป็นการร่วมคิดร่วมทำสร้างความสมัครสมานสามัคคีในชุมชน - เพื่อส่งเสริมประชาชนในชุมชนมีความตระหนักรู้รักษาทรัพยากรธรรมชาติและสิ่งแวดล้อม	ผู้บริหาร พนักงาน ลูกจ้างเทศบาล ผู้นำชุมชน ผู้นำองค์กรประชาชนทุกภาคส่วนในเขตเทศบาลตำบลบางกระบือ	๑๐,๐๐๐	๑๐,๐๐๐	๑๐,๐๐๐	๑๐,๐๐๐	๑๐,๐๐๐	จำนวนของประชาชนที่เข้าร่วมโครงการ	- จำนวนผู้เข้าร่วมโครงการ ชุมชนมีความตระหนักรู้ รักษาทรัพยากรธรรมชาติและสิ่งแวดล้อม	กองสาธารณสุขและสิ่งแวดล้อม
รวม	๑๓ โครงการ	-	-	๖๐,๐๐๐	๖๐,๐๐๐	๑๑๐,๐๐๐	๑๑๐,๐๐๐	๑๑๐,๐๐๐	-	-	-

บัญชีโครงการพัฒนา
แผนพัฒนาท้องถิ่น(พ.ศ.๒๕๖๑ - ๒๕๖๕)
เทศบาลตำบลบางกระบืออำเภอบางคนที จังหวัดสมุทรสงคราม

- ก. ยุทธศาสตร์จังหวัดที่ ๔ สร้างเสริมประสิทธิภาพในการบริหารจัดการทรัพยากรธรรมชาติและสิ่งแวดล้อมอย่างมีส่วนร่วมทุกภาคส่วน
- ข. ยุทธศาสตร์การพัฒนาขององค์กรปกครองส่วนท้องถิ่นในเขตจังหวัดที่ ๕ การพัฒนาด้านการบริหารจัดการทรัพยากรธรรมชาติและสิ่งแวดล้อมอย่างยั่งยืน
- ๕. ยุทธศาสตร์การพัฒนาด้านการบริหารจัดการทรัพยากรธรรมชาติและสิ่งแวดล้อมอย่างยั่งยืน
 - ๓ แผนงานการศาสนาวัฒนธรรมและนันทนาการ

ที่	โครงการ	วัตถุประสงค์	เป้าหมาย (ผลผลิตของโครงการ)	งบประมาณ					ตัวชี้วัด (KPI)	ผลที่คาดว่าจะได้รับ	หน่วยงาน รับผิดชอบหลัก
				๒๕๖๑ (บาท)	๒๕๖๒ (บาท)	๒๕๖๓ (บาท)	๒๕๖๔ (บาท)	๒๕๖๕ (บาท)			
๖๘	โครงการรณรงค์ ประชาสัมพันธ์ สร้างจิตสำนึกในการ อนุรักษ์ทรัพยากรธรรมชาติ และสิ่งแวดล้อม	เพื่อปลูกจิตสำนึกและให้ ความสำคัญด้าน สิ่งแวดล้อม	๑. กำจัดผักตบชวาในลำคลอง สร้างจิตสำนึกในการอนุรักษ์ สิ่งแวดล้อมและการบริหาร จัดการขยะ ๒. จัดอบรมและศึกษาดูงานนอก สถานที่	๒๐๐,๐๐๐	๒๐๐,๐๐๐	๒๐๐,๐๐๐	๒๐๐,๐๐๐	๒๐๐,๐๐๐	จำนวนของ ประชาชน ที่เข้าร่วม โครงการ	สภาพแวดล้อม สวยงาม ประชาชน มีจิตสำนึก	กอง สาธารณสุข และ สิ่งแวดล้อม
รวม	๕ โครงการ	-	-	๒๐๐,๐๐๐	๒๐๐,๐๐๐	๒๐๐,๐๐๐	๒๐๐,๐๐๐	๒๐๐,๐๐๐	-	-	-

บัญชีโครงการพัฒนา
แผนพัฒนาท้องถิ่น(พ.ศ.๒๕๖๑ - ๒๕๖๕)
เทศบาลตำบลบางกระบืออำเภอบางคนที จังหวัดสมุทรสงคราม

- ก. ยุทธศาสตร์จังหวัดที่ ๔ สร้างเสริมประสิทธิภาพ ในการบริหารจัดการทรัพยากรธรรมชาติและสิ่งแวดล้อมอย่างมีส่วนร่วมทุกภาคส่วน
- ข. ยุทธศาสตร์การพัฒนาขององค์กรปกครองส่วนท้องถิ่นในเขตจังหวัดที่ ๕ การพัฒนาด้านการบริหารจัดการทรัพยากรธรรมชาติและสิ่งแวดล้อมอย่างยั่งยืน
- ๕. ยุทธศาสตร์การพัฒนาด้านการบริหารจัดการทรัพยากรธรรมชาติและสิ่งแวดล้อมอย่างยั่งยืน
- ๕. ๔ แผนงานการเกษตร

ที่	โครงการ	วัตถุประสงค์	เป้าหมาย (ผลผลิตของโครงการ)	งบประมาณ					ตัวชี้วัด (KPI)	ผลที่คาดว่าจะได้รับ	หน่วยงาน รับผิดชอบหลัก
				๒๕๖๑ (บาท)	๒๕๖๒ (บาท)	๒๕๖๓ (บาท)	๒๕๖๔ (บาท)	๒๕๖๕ (บาท)			
๖๙	โครงการขุดลอกคลองและ ลำประโดงต้นเขินในเขต พื้นที่เทศบาลตำบล บางกระบือ	๑. เพื่อให้การสัญจร ทางน้ำที่สะดวกสบาย ยิ่งขึ้น ๒. เพื่อพัฒนาด้านการ ท่องเที่ยวทางน้ำ ๓. เพื่อรักษา สภาพแวดล้อมทางน้ำ	๑. ขุดลอกคลองขวาง กว้างเฉลี่ย ๕.๐๐ - ๙.๕๐ เมตร ระยะทางประมาณ ๑,๓๔๐ เมตร ๒. ขุดลอกคลองสวนกลาง กว้าง เฉลี่ย ๖.๐๐ - ๘.๐๐ เมตร ระยะทางประมาณ ๒,๐๐๐ เมตร ๓. ขุดลอกคลองหลังวัดตะโหนด ราย กว้างเฉลี่ย ๓.๕๐ - ๕.๐๐ เมตร ระยะทางประมาณ ๖๙๐ เมตร	-	๒๗๕,๐๐๐	-	๕๐๐,๐๐๐	-	จำนวน คลอง และลำประโดง ที่ขุดลอก แล้วเสร็จ	สัญจรทางน้ำของ ประชาชนมีความ สะดวกสบายและ ปลอดภัยยิ่งขึ้น	กองช่าง

บัญชีโครงการพัฒนา
แผนพัฒนาท้องถิ่น(พ.ศ.๒๕๖๑ - ๒๕๖๕)
เทศบาลตำบลบางกระบืออำเภอบางคนที จังหวัดสมุทรสงคราม

- ก. ยุทธศาสตร์จังหวัดที่ ๔ สร้างเสริมประสิทธิภาพ ในการบริหารจัดการทรัพยากรธรรมชาติและสิ่งแวดล้อมอย่างมีส่วนร่วมทุกภาคส่วน
- ข. ยุทธศาสตร์การพัฒนาขององค์กรปกครองส่วนท้องถิ่นในเขตจังหวัดที่ ๕ การพัฒนาด้านการบริหารจัดการทรัพยากรธรรมชาติและสิ่งแวดล้อมอย่างยั่งยืน
๕. ยุทธศาสตร์การพัฒนาด้านการบริหารจัดการทรัพยากรธรรมชาติและสิ่งแวดล้อมอย่างยั่งยืน
๕. ๔ แผนงานการเกษตร

ที่	โครงการ	วัตถุประสงค์	เป้าหมาย (ผลผลิตของโครงการ)	งบประมาณ					ตัวชี้วัด (KPI)	ผลที่คาดว่าจะได้รับ	หน่วยงาน รับผิดชอบ หลัก
				๒๕๖๑ (บาท)	๒๕๖๒ (บาท)	๒๕๖๓ (บาท)	๒๕๖๔ (บาท)	๒๕๖๕ (บาท)			
			๔. ขุดลอกคลองบ้านแม่เนี้ย (บ้านลุงละอองเชื่อมต่อบ้านป่า ส้มลิ้ม) กว้างเฉลี่ย ๔.๐๐ - ๘.๐๐ เมตร ระยะทางประมาณ ๑,๔๐๐ เมตร ๕. ขุดลอกคลองป่าช้า กว้าง เฉลี่ย ๔.๐๐ - ๖.๐๐ เมตร ระยะทางประมาณ ๔๗๐ เมตร ๖. ขุดลอกคลองผู้ใหญ่พูนจาก บ้านนางย้วนกว้างเฉลี่ยประมาณ ๔.๐๐ - ๕.๐๐ เมตร ระยะทาง ประมาณ ๗๗๐ เมตร	-	-	500,000	-	-			
รวม	๓ โครงการ	-	-	๐	๒๗๕,๐๐๐	๕๐๐,๐๐๐	๕๐๐,๐๐๐	๐	-	-	-

บัญชีโครงการพัฒนา
แผนพัฒนาท้องถิ่น(พ.ศ.๒๕๖๑ - ๒๕๖๕)
เทศบาลตำบลบางกระบืออำเภอบางคนที จังหวัดสมุทรสงคราม

- ก. ยุทธศาสตร์จังหวัดที่ ๓การยกระดับคุณภาพชีวิต สร้างความสมดุล เท่าเทียม และมั่นคงในการดำรงชีวิตของประชาชน
 ข. ยุทธศาสตร์การพัฒนาขององค์กรปกครองส่วนท้องถิ่นในเขตจังหวัดที่ ๖ การพัฒนาด้านการบริหารกิจการบ้านเมืองและสังคมที่ดี
 ๖. ยุทธศาสตร์การพัฒนาด้านการบริหารกิจการบ้านเมืองและสังคมที่ดี

๖. ๑ แผนงานบริหารงานทั่วไป

ที่	โครงการ	วัตถุประสงค์	เป้าหมาย (ผลผลิตของโครงการ)	งบประมาณ					ตัวชี้วัด (KPI)	ผลที่คาดว่าจะได้รับ	หน่วยงาน รับผิดชอบ หลัก
				๒๕๖๑ (บาท)	๒๕๖๒ (บาท)	๒๕๖๓ (บาท)	๒๕๖๔ (บาท)	๒๕๖๕ (บาท)			
๗๐	โครงการจัดทำเอกสารประชาสัมพันธ์ภารกิจกิจกรรมของเทศบาลตำบลบางกระบือ	เพื่อเผยแพร่ให้ประชาชนได้รับรู้ภารกิจกรมเทศบาล	จัดทำวารสารประจำปีของเทศบาลเพื่อเป็นการประชาสัมพันธ์การบริหารงาน	๑๐๐,๐๐๐	๑๐๐,๐๐๐	๑๐๐,๐๐๐	๑๐๐,๐๐๐	๑๐๐,๐๐๐	ร้อยละ ๑๐๐ ของเอกสารที่จัดทำแล้วเสร็จ และ จำนวนของประชาชนที่ได้รับเอกสารประชาสัมพันธ์	รับรู้ข่าวสารทั่วถึง	สำนักปลัด
๗๑	โครงการจัดทำปฏิทินตารางการทำงานของเทศบาลตำบลบางกระบือ	เพื่อให้ประชาชนในตำบลบางกระบือและพื้นที่ใกล้เคียงได้รับข่าวสาร	๑. จัดทำปฏิทินเพื่อเผยแพร่รายงานและมอบให้กับประชาชนในพื้นที่ตำบลบางกระบือ ๒. เพื่อเผยแพร่รายงานบริการของเทศบาลในรอบปี	๑๐๐,๐๐๐	๑๐๐,๐๐๐	๑๐๐,๐๐๐	๑๐๐,๐๐๐	๑๐๐,๐๐๐	ร้อยละ ๑๐๐ ของปฏิทินที่จัดทำแล้วเสร็จ และ จำนวนของประชาชนที่ได้รับปฏิทิน	รับรู้ข่าวสารทั่วถึง	สำนักปลัด
๗๒	โครงการปรับปรุงภูมิทัศน์รอบสำนักงานเทศบาลตำบลบางกระบือ	เพื่อความสวยงามและเป็นระเบียบรอบสำนักงาน	ปรับปรุงบริเวณด้านข้างรอบรั้วอาคาร (ตามแบบที่เทศบาลกำหนด)	-	-	-	-	๑๐๐,๐๐๐	ภูมิทัศน์รอบสำนักงานปรับปรุงแล้วเสร็จจำนวน ๑ แห่ง	เพื่อความสวยงามบริเวณรอบอาคาร	กองช่าง

บัญชีโครงการพัฒนา
แผนพัฒนาท้องถิ่น(พ.ศ.๒๕๖๑ - ๒๕๖๕)
เทศบาลตำบลบางกระบืออำเภอบางคนที จังหวัดสมุทรสงคราม

- ก. ยุทธศาสตร์จังหวัดที่ ๓การยกระดับคุณภาพชีวิต สร้างความสมดุล เท่าเทียม และมั่นคงในการดำรงชีวิตของประชาชน
- ข. ยุทธศาสตร์การพัฒนาขององค์กรปกครองส่วนท้องถิ่นในเขตจังหวัดที่ ๖ การพัฒนาด้านการบริหารกิจการบ้านเมืองและสังคมที่ดี
๖. ยุทธศาสตร์การพัฒนาด้านการบริหารกิจการบ้านเมืองและสังคมที่ดี
๖. ๑ แผนงานบริหารงานทั่วไป

ที่	โครงการ	วัตถุประสงค์	เป้าหมาย (ผลผลิตของโครงการ)	งบประมาณ					ตัวชี้วัด (KPI)	ผลที่คาดว่าจะได้รับ	หน่วยงาน รับผิดชอบ หลัก
				๒๕๖๑ (บาท)	๒๕๖๒ (บาท)	๒๕๖๓ (บาท)	๒๕๖๔ (บาท)	๒๕๖๕ (บาท)			
๗๓	โครงการจัดซื้อพัดลมเพื่อ บริการประชาชนในเขต เทศบาลตำบลบางกระบือ	๑. เพื่อให้บริการ ประชาชน และชุมชน ใน หมู่ที่ ๕ สำหรับการ ประชุมจัดเวทีประชาคม ท้องถิ่นระดับหมู่บ้าน และกิจกรรมอื่นๆ	จัดซื้อพัดลม(แบบมีขาตั้ง สามารถเคลื่อนที่ได้) ขนาด ๒๒ นิ้ว จำนวน ๔ เครื่อง ปรากฏตามบัญชีครุภัณฑ์(ผ.๐๓ และใช้วิธีการสืบราคาจาก ท้องตลาด)	-	-	๓๐,๐๐๐	-	-	จำนวนพัดลมที่ จัดซื้อแล้วเสร็จ	ประชาชนมีพัด ลมประเภทแบบมี ขาตั้ง สามารถ เคลื่อนที่ได้ใช้ใน การประกอบ สาธารณะใน ชุมชน เกิดความ สะดวกสบาย ยิ่งขึ้น	สำนักปลัด
๗๔	โครงการจัดทำแผ่นพับ/ ป้ายประชาสัมพันธ์ต่าง ๆ ของเทศบาลตำบล บางกระบือ	เพื่อเป็นข้อมูลสำหรับ ประชาชน	ประชาสัมพันธ์การเสียภาษี/ ประชาสัมพันธ์ด้านอื่น ๆ เพื่อให้ ประชาชนรับรู้และเข้าใจ	๕๐,๐๐๐	๕๐,๐๐๐	๕๐,๐๐๐	๕๐,๐๐๐	๕๐,๐๐๐	ร้อยละ ๑๐๐ ของเอกสาร ที่จัดทำแล้วเสร็จ และจำนวนของ ประชาชนที่ได้รับ เอกสาร ประชาสัมพันธ์	ประชาสัมพันธ์ให้ ประชาชนรับรู้	สำนักปลัด

บัญชีโครงการพัฒนา
แผนพัฒนาท้องถิ่น(พ.ศ.๒๕๖๑ - ๒๕๖๕)
เทศบาลตำบลบางกระบืออำเภอบางคนที จังหวัดสมุทรสงคราม

- ก. ยุทธศาสตร์จังหวัดที่ ๓การยกระดับคุณภาพชีวิต สร้างความสมดุล เท่าเทียม และมั่นคงในการดำรงชีวิตของประชาชน
 ข. ยุทธศาสตร์การพัฒนาขององค์กรปกครองส่วนท้องถิ่นในเขตจังหวัดที่ ๖ การพัฒนาด้านการบริหารกิจการบ้านเมืองและสังคมที่ดี
 ๖. ยุทธศาสตร์การพัฒนาด้านการบริหารกิจการบ้านเมืองและสังคมที่ดี

๖. ๑ แผนงานบริหารงานทั่วไป

ที่	โครงการ	วัตถุประสงค์	เป้าหมาย (ผลผลิตของโครงการ)	งบประมาณ					ตัวชี้วัด (KPI)	ผลที่คาดว่าจะได้รับ	หน่วยงาน รับผิดชอบ หลัก
				๒๕๖๑ (บาท)	๒๕๖๒ (บาท)	๒๕๖๓ (บาท)	๒๕๖๔ (บาท)	๒๕๖๕ (บาท)			
๗๕	โครงการอบรมและศึกษาดูงานผู้บริหารสมาชิกสภา พนักงานและลูกจ้าง ในการน้อมนำหลักปรัชญาของเศรษฐกิจพอเพียงมาใช้ในการปฏิบัติงานและการดำรงชีวิต	เพื่อส่งเสริมให้ผู้บริหารสมาชิกสภาและพนักงาน ลูกจ้าง เจ้าหน้าที่ของเทศบาลตำบลบางกระบือน้อมนำหลักหลักปรัชญาของเศรษฐกิจพอเพียงเป็นหลักในการปฏิบัติงานและการดำรงชีวิต	จัดกิจกรรมฝึกอบรมให้ผู้บริหารสมาชิกสภาและพนักงาน ลูกจ้าง เจ้าหน้าที่ของเทศบาลตำบลบางกระบือน้อมนำหลักหลักปรัชญาของเศรษฐกิจพอเพียงเป็นหลักในการปฏิบัติงาน และการดำรงชีวิต พร้อมศึกษาดูงานนอกสถานที่ จำนวน ๕๐ คน	๒๐๐,๐๐๐	๒๐๐,๐๐๐	๒๐๐,๐๐๐	๒๐๐,๐๐๐	๒๐๐,๐๐๐	จำนวนผู้บริหารสมาชิกสภา พนักงานและลูกจ้างที่เข้าร่วมโครงการ	ผู้เข้าร่วมโครงการน้อมนำหลักหลักปรัชญาของเศรษฐกิจพอเพียงเป็นหลักในการปฏิบัติงาน และการดำรงชีวิต	สำนักปลัด
๗๖	โครงการจัดทำระบบแผนที่ภาษี เทศบาลตำบลบางกระบือ	เพื่อพัฒนาระบบจัดเก็บรายได้ของเทศบาลฯ	จัดทำระบบแผนที่ภาษีครอบคลุมจำนวน ๕ หมู่บ้าน	-	-	๕๐๐,๐๐๐	-	-	ร้อยละของระบบแผนที่ภาษีจัดทำแล้วเสร็จ	การจัดเก็บภาษีครอบคลุมมากขึ้นและใช้ประโยชน์ในการสำรวจข้อมูลต่าง ๆ	กองคลัง
๗๗	โครงการติดตั้งราวบันไดขึ้นทำนน้ำริมคลองป่าช้า หมู่ที่ ๑ บ้านตะโหนดทราย ตำบลบางกระบือ อำเภอบางคนที จังหวัดสมุทรสงคราม	๑. เพื่อให้มีราวบันไดทำน้ำใช้บริการประชาชน ๒. เพื่อให้ประชาชนที่มาติดต่อราชการมีความสะดวกสบายและปลอดภัยยิ่งขึ้น	ติดตั้งราวบันไดขึ้นทำนน้ำริมคลองป่าช้า หมู่ที่ ๑ บ้านตะโหนดทราย (บริเวณ ทำน้ำ ติด รพ.สต.บางกระบือ ยาวประมาณ ๓.๐๐ - ๔.๐๐ เมตร ตามแบบแปลนของเทศบาลตำบลบางกระบือ	-	-	-	-	๓๐,๐๐๐	จำนวนของราวบันไดขึ้นทำน้ำติดตั้งแล้วเสร็จ	ประชาชนที่มาติดต่อราชการ มีความสะดวกสบายและปลอดภัย	สำนักปลัด

บัญชีโครงการพัฒนา
แผนพัฒนาท้องถิ่น(พ.ศ.๒๕๖๑ - ๒๕๖๕)
เทศบาลตำบลบางกระบืออำเภอบางคนที จังหวัดสมุทรสงคราม

- ก. ยุทธศาสตร์จังหวัดที่ ๓การยกระดับคุณภาพชีวิต สร้างความสมดุล เท่าเทียม และมั่นคงในการดำรงชีวิตของประชาชน
- ข. ยุทธศาสตร์การพัฒนาขององค์กรปกครองส่วนท้องถิ่นในเขตจังหวัดที่ ๖ การพัฒนาด้านการบริหารกิจการบ้านเมืองและสังคมที่ดี
๖. ยุทธศาสตร์การพัฒนาด้านการบริหารกิจการบ้านเมืองและสังคมที่ดี
๖. ๑ แผนงานบริหารงานทั่วไป

ที่	โครงการ	วัตถุประสงค์	เป้าหมาย (ผลผลิตของโครงการ)	งบประมาณ					ตัวชี้วัด (KPI)	ผลที่คาดว่าจะได้รับ	หน่วยงาน รับผิดชอบ หลัก
				๒๕๖๑ (บาท)	๒๕๖๒ (บาท)	๒๕๖๓ (บาท)	๒๕๖๔ (บาท)	๒๕๖๕ (บาท)			
๗๘	โครงการจ้างออกแบบงาน โครงการก่อสร้างของ เทศบาลตำบลบางกระบือ	๑. เพื่อให้การดำเนินงาน โครงการที่เกี่ยวกับงาน ก่อสร้างของเทศบาลตำบล บางกระบือ มีความชัดเจน ถูกต้องเป็นไปตามระเบียบ ข้อกฎหมาย ที่กำหนด ยิ่งขึ้น	- ดำเนินการจ้าง หน่วยงานของ รัฐ หรือ เอกชนออกแบบงาน โครงการก่อสร้าง ต่าง ๆ ตาม ภารกิจอำนาจหน้าที่ของ เทศบาลฯ	-	-	๑๐๐,๐๐๐	๑๐๐,๐๐๐	๑๐๐,๐๐๐	จำนวนของงาน โครงการก่อสร้าง ที่จ้างออกแบบ แล้วเสร็จ	ทำให้การ ดำเนินงาน โครงการที่ เกี่ยวกับงาน ก่อสร้างของ เทศบาลตำบล บางกระบือ มี ความชัดเจน ถูกต้องเป็นไป ตามระเบียบ ยิ่งขึ้น	กองช่าง
รวม	๒๗ โครงการ	-	-	๔๕๐,๐๐๐	๔๕๐,๐๐๐	๑,๐๘๐,๐๐๐	๕๕๐,๐๐๐	๖๘๐,๐๐๐	-	-	-

บัญชีโครงการพัฒนา
แผนพัฒนาท้องถิ่น(พ.ศ.๒๕๖๑ - ๒๕๖๕)
เทศบาลตำบลบางกระบืออำเภอบางคนที จังหวัดสมุทรสงคราม

- ก. ยุทธศาสตร์จังหวัดที่ ๓ การยกระดับคุณภาพชีวิต สร้างความสมดุล เท่าเทียม และมั่นคงในการดำรงชีวิตของประชาชน
- ข. ยุทธศาสตร์การพัฒนาขององค์กรปกครองส่วนท้องถิ่นในเขตจังหวัดที่ ๖ การพัฒนาด้านการบริหารกิจการบ้านเมืองและสังคมที่ดี
๖. ยุทธศาสตร์การพัฒนาด้านการบริหารกิจการบ้านเมืองและสังคมที่ดี
๖. แผนงานสร้างความเข้มแข็งของชุมชน

ที่	โครงการ	วัตถุประสงค์	เป้าหมาย (ผลผลิตของโครงการ)	งบประมาณ					ตัวชี้วัด (KPI)	ผลที่คาดว่าจะได้รับ	หน่วยงาน รับผิดชอบหลัก
				๒๕๖๑ (บาท)	๒๕๖๒ (บาท)	๒๕๖๓ (บาท)	๒๕๖๔ (บาท)	๒๕๖๕ (บาท)			
๗๙	โครงการปกป้องสถาบันชาติศาสนาและพระมหากษัตริย์	เพื่อสร้างความเข้มแข็งให้กับสถาบันชาติ ศาสนา และพระมหากษัตริย์	สนับสนุนงบประมาณสำหรับโครงการให้กับจังหวัด (นโยบายกระทรวงมหาดไทย)	๖๐,๐๐๐	๖๐,๐๐๐	๖๐,๐๐๐	๖๐,๐๐๐	๖๐,๐๐๐	จำนวนประชาชนที่เข้าร่วมโครงการ	สร้างความเข้มแข็งให้ชุมชน	สำนักปลัด
๘๐	โครงการจัดเวทีประชาคมท้องถิ่นระดับชุมชน (หมู่บ้าน) และระดับชุมชนตำบล	๑. เพื่อรับฟังปัญหาความเดือดร้อนและความต้องการของประชาชนที่ประชาชนสะท้อนผ่านเวทีประชาคมท้องถิ่น มาวิเคราะห์ ประมวลผล บรรลุเป็นงานและกิจกรรมของแผนพัฒนาท้องถิ่นเพื่อการพัฒนาท้องถิ่นในอนาคต ๒. เพื่อเป็นการส่งเสริมและสนับสนุนให้ประชาชนในเขตเทศบาล มีส่วนร่วม ในการร่วมคิด ร่วมทำ และร่วมพัฒนาท้องถิ่น	๑. จัดเวทีประชาคมท้องถิ่นระดับหมู่บ้าน ระดับชุมชนตำบล ตามหัวขั้วที่เทศบาลกำหนดในกรณี ดังนี้ ๑.๑ จัดทำแผนพัฒนาท้องถิ่น และแผนพัฒนาท้องถิ่นที่เพิ่มเติมหรือเปลี่ยนแปลง ๑.๒ ทบทวนแผนพัฒนาท้องถิ่น ๑.๓ แผนพัฒนาชุมชน ๑.๔ ภารกิจตามอำนาจหน้าที่อื่น ๆ ที่ต้องอาศัยการจัดเวทีประชาคมท้องถิ่นทุกระดับ	๒๕,๐๐๐	๒๕,๐๐๐	๒๕,๐๐๐	๒๕,๐๐๐	๒๕,๐๐๐	ร้อยละของประชาชนที่เข้าร่วมเวทีประชาคมท้องถิ่น ไม่ต่ำกว่าเกณฑ์สัดส่วนการประชาคมท้องถิ่นแต่ละระดับที่เทศบาลประกาศใช้	๑. สามารถแก้ไขปัญหาความเดือดร้อนของประชาชนได้ และตอบสนองต่อความต้องการของประชาชน ๒. ประชาชนมีการร่วมคิด ร่วมทำ ร่วมพัฒนาท้องถิ่น และเกิดความสามัคคีในชุมชน	สำนักปลัด

บัญชีโครงการพัฒนา
แผนพัฒนาท้องถิ่น(พ.ศ.๒๕๖๑ - ๒๕๖๕)
เทศบาลตำบลบางกระบืออำเภอบางคนที จังหวัดสมุทรสงคราม

ก. ยุทธศาสตร์จังหวัดที่ ๓ การยกระดับคุณภาพชีวิต สร้างความสมดุล เท่าเทียม และมั่นคงในการดำรงชีวิตของประชาชน

ข. ยุทธศาสตร์การพัฒนาขององค์กรปกครองส่วนท้องถิ่นในเขตจังหวัดที่ ๖ การพัฒนาด้านการบริหารกิจการบ้านเมืองและสังคมที่ดี

๖. ยุทธศาสตร์การพัฒนาด้านการบริหารกิจการบ้านเมืองและสังคมที่ดี

๖. ๓ แผนงานสร้างความเข้มแข็งของชุมชน

ที่	โครงการ	วัตถุประสงค์	เป้าหมาย (ผลผลิตของโครงการ)	งบประมาณ					ตัวชี้วัด (KPI)	ผลที่คาดว่าจะได้รับ	หน่วยงาน รับผิดชอบ หลัก
				๒๕๖๑ (บาท)	๒๕๖๒ (บาท)	๒๕๖๓ (บาท)	๒๕๖๔ (บาท)	๒๕๖๕ (บาท)			
๘๑	โครงการวันท้องถิ่นไทย ของเทศบาลตำบล บางกระบือ	๒.๑ เพื่อรำลึกถึงพระมหา กรุณาธิคุณ แห่งพระบาทสมเด็จพระ พระจุลจอมเกล้าเจ้าอยู่หัวที่ได้ ริเริ่มโปรดเกล้าของการกระจาย อำนาจการปกครองให้แก่ ประชาชนครั้งแรกในประเทศไทย ๒.๒ เพื่อเผยแพร่บทบาท ภารกิจ และความสำคัญของ องค์กรปกครองส่วนท้องถิ่น ๒.๓ เพื่อสร้างจิตสำนึก ของ พนักงาน/เจ้าหน้าที่ ในการ ปฏิบัติงานตามอำนาจหน้าที่ให้ เกิดประโยชน์แก่ประชาชน	๑. จัดพิธีถวายราชสักการะ และกล่าวราชสดุดี พระบาทสมเด็จพระ จุลจอมเกล้าเจ้าอยู่หัว โดยมีคณะผู้บริหารสมาชิกสภา พนักงาน เจ้าหน้าที่ ผู้นำ ชุมชน ร่วมกิจกรรม ๒. ทำบุญถวายอาหารกลางวัน แด่พระสงฆ์ในวันท้องถิ่นไทย (๑๘ มีนาคมทุกปี)	๓๐,๐๐๐	๓๐,๐๐๐	๓๐,๐๐๐	๓๐,๐๐๐	๓๐,๐๐๐	จำนวนผู้เข้าร่วม กิจกรรมโครงการ	๑. ผู้เข้าร่วม โครงการฯ รำลึก ถึงพระมหา กรุณาธิคุณแห่ง พระบาทสมเด็จพระ พระจุลจอมเกล้า เจ้าอยู่หัว เทิดทูน พระมหากษัตริย์ ๒. พนักงาน ตระหนักถึง บทบาทของตนใน การบริการ ประชาชน	สำนักปลัด
๘๒	โครงการส่งเสริมและ พัฒนาศักยภาพ บทบาทสตรีในเขต เทศบาลตำบล บางกระบือ	เพื่อให้ผู้นำและกลุ่มองค์กรต่าง ๆ เข้าใจในการทำงานร่วมกับเทศบาลฯ	จัดอบรมกลุ่มผู้นำท้องถิ่น ผู้นำ ชุมชนกลุ่มสตรี ด้านการเพิ่ม ศักยภาพภาวะผู้นำพร้อม ศึกษาดูงานนอกสถานที่ จำนวน ๕๐ คน	๑๐๐,๐๐๐	๑๐๐,๐๐๐	๑๐๐,๐๐๐	๑๐๐,๐๐๐	๑๐๐,๐๐๐	จำนวนของ ผู้เข้าร่วมโครงการ	ผู้นำกลุ่ม องค์กรและ ร่วมประสานงาน กับเทศบาลฯ	สำนักปลัด
รวม	๒๐ โครงการ	-	-	๒๑๕,๐๐๐	๒๑๕,๐๐๐	๒๑๕,๐๐๐	๒๑๕,๐๐๐	๒๑๕,๐๐๐	-	-	-

บัญชีโครงการพัฒนา
แผนพัฒนาท้องถิ่น(พ.ศ.๒๕๖๑ - ๒๕๖๕)
เทศบาลตำบลบางกระบืออำเภอบางคนที จังหวัดสมุทรสงคราม

- ก. ยุทธศาสตร์จังหวัดที่ ๓การยกระดับคุณภาพชีวิต สร้างความสมดุล เท่าเทียม และมั่นคงในการดำรงชีวิตของประชาชน
- ข. ยุทธศาสตร์การพัฒนาขององค์กรปกครองส่วนท้องถิ่นในเขตจังหวัดที่ ๖ การพัฒนาด้านการบริหารกิจการบ้านเมืองและสังคมที่ดี
๖. ยุทธศาสตร์การพัฒนาด้านการบริหารกิจการบ้านเมืองและสังคมที่ดี
๖. ๔ แผนงานการศาสนาวัฒนธรรมและนันทนาการ

ที่	โครงการ	วัตถุประสงค์	เป้าหมาย (ผลผลิตของโครงการ)	งบประมาณ					ตัวชี้วัด (KPI)	ผลที่คาดว่าจะได้รับ	หน่วยงาน รับผิดชอบ หลัก
				๒๕๖๑ (บาท)	๒๕๖๒ (บาท)	๒๕๖๓ (บาท)	๒๕๖๔ (บาท)	๒๕๖๕ (บาท)			
๘๓	โครงการจัดกิจกรรมวันสำคัญของชาติศาสนาพระมหากษัตริย์ และประเพณีท้องถิ่น	เพื่อให้ประชาชนและเยาวชนสนใจในการทำกิจกรรมเนื่องในวันสำคัญต่าง ๆ	จัดกิจกรรมวันสำคัญของชาติศาสนาพระมหากษัตริย์ งานรัฐพิธี ต่างๆ และงานประเพณีท้องถิ่น	๔๐,๐๐๐	๔๐,๐๐๐	๔๐,๐๐๐	๔๐,๐๐๐	๔๐,๐๐๐	จำนวนของประชาชนที่เข้าร่วมโครงการ	ประชาชนให้ความสำคัญและร่วมจัดกิจกรรม อีกทั้ง สร้างจิตสำนึกในการอนุรักษ์วัฒนธรรมประเพณี	กองการศึกษา
รวม	๕ โครงการ	-	-	๔๐,๐๐๐	๔๐,๐๐๐	๔๐,๐๐๐	๔๐,๐๐๐	๔๐,๐๐๐	-	-	-

บัญชีโครงการพัฒนา
แผนพัฒนาท้องถิ่น(พ.ศ.๒๕๖๑ - ๒๕๖๕)
เทศบาลตำบลบางกระบืออำเภอบางคนที จังหวัดสมุทรสงคราม

- ก. ยุทธศาสตร์จังหวัดที่ ๓การยกระดับคุณภาพชีวิต สร้างความสมดุล เท่าเทียม และมั่นคงในการดำรงชีวิตของประชาชน
- ข. ยุทธศาสตร์การพัฒนาขององค์กรปกครองส่วนท้องถิ่นในเขตจังหวัดที่ ๖ การพัฒนาด้านการบริหารกิจการบ้านเมืองและสังคมที่ดี
๖. ยุทธศาสตร์การพัฒนาด้านการบริหารกิจการบ้านเมืองและสังคมที่ดี
- ๕ แผนงานอุตสาหกรรมและการโยธา

ที่	โครงการ	วัตถุประสงค์	เป้าหมาย (ผลผลิตของโครงการ)	งบประมาณ					ตัวชี้วัด (KPI)	ผลที่คาดว่าจะได้รับ	หน่วยงาน รับผิดชอบหลัก
				๒๕๖๑ (บาท)	๒๕๖๒ (บาท)	๒๕๖๓ (บาท)	๒๕๖๔ (บาท)	๒๕๖๕ (บาท)			
๘๔	โครงการรื้อถอนอาคารหลังเก่าพร้อมปรับปรุงที่ทำการเทศบาลและก่อสร้างอาคารหลังใหม่พร้อมทำรั้วรอบอาคาร	เพื่อรองรับการเจริญเติบโตของเทศบาลฯ ในอนาคต	รื้อถอนอาคารที่ทำการหลังเก่าพร้อมปรับปรุงและถมพื้นที่	-	-	-	-	๑,๐๐๐,๐๐๐	จำนวนอาคารหลังเก่าที่รื้อถอนแล้วเสร็จ พร้อมก่อสร้างอาคารหลังใหม่ จำนวน ๑ หลัง	แยกส่วนงานได้สะดวกและเป็นหมวดหมู่	กองช่าง
รวม	๑ โครงการ	-	-	๐	๐	๐	๐	๑,๐๐๐,๐๐๐	-	-	-

บัญชีโครงการพัฒนา
แผนพัฒนาท้องถิ่น(พ.ศ.๒๕๖๑ – ๒๕๖๕)
สำหรับโครงการที่เกี่วข้องกับขององค์กรปกครองส่วนท้องถิ่น
เทศบาลตำบลบางกระบืออำเภอบางคนที จังหวัดสมุทรสงคราม

ก. ยุทธศาสตร์จังหวัดที่ ๓ การยกระดับคุณภาพชีวิต สร้างความสมดุล เท่าเทียม และมั่นคงในการดำรงชีวิตของประชาชน

ข. ยุทธศาสตร์การพัฒนาขององค์กรปกครองส่วนท้องถิ่นในเขตจังหวัดที่ ๑ การพัฒนาด้านโครงสร้างพื้นฐาน

๑. ยุทธศาสตร์การพัฒนาด้านโครงสร้างพื้นฐาน

๑.๑ แผนงานเคหะและชุมชน

ที่	โครงการ	วัตถุประสงค์	เป้าหมาย (ผลผลิตของโครงการ)	งบประมาณ					ตัวชี้วัด (KPI)	ผลที่คาดว่าจะได้รับ	หน่วยงาน รับผิดชอบ หลัก
				๒๕๖๑ (บาท)	๒๕๖๒ (บาท)	๒๕๖๓ (บาท)	๒๕๖๔ (บาท)	๒๕๖๕ (บาท)			
๑	โครงการติดตั้งโคมไฟฟ้าส่องสว่าง High mast หมู่ที่ ๑ บ้านตะโหนดทราย ตำบลบางกระบือ อำเภอบางคนที จังหวัดสมุทรสงคราม	๑. เพื่อให้ประชาชนคมนาคม ในยามค่ำคืน ได้สะดวกสบาย ๒. เพื่อให้มีไฟฟ้าส่องสว่างในพื้นที่หมู่ที่ ๑ ได้อย่างทั่วถึง ๒. เพื่อความปลอดภัยในชีวิตและทรัพย์สินของประชาชนในพื้นที่	- ติดตั้งโคมไฟฟ้าส่องสว่าง High mast หมู่ที่ ๑ บ้านตะโหนดทราย พร้อมอุปกรณ์ บริเวณหมู่ที่ ๑ บ้านตะโหนดทราย จำนวน ๒ จุด จุดที่ ๑ บริเวณทางแยกหน้าวัดตะโหนดทราย จุดที่ ๒ บริเวณชุมชนวัดตะโหนดทราย	-	-	-	๕๐๐,๐๐๐	-	จำนวนโคมไฟฟ้าส่องสว่างพร้อมอุปกรณ์ติดตั้งแล้วเสร็จ จำนวน ๒ จุด	ประชาชนมีไฟฟ้าส่องสว่างใช้ได้อย่างทั่วถึง มีความปลอดภัยในชีวิตและทรัพย์สิน ทำให้มีคุณภาพชีวิตที่ดียิ่งขึ้น	กองช่าง
รวม	๑ โครงการ	-	-	๐	๐	๐	๕๐๐,๐๐๐	๐	-	-	-

บัญชีโครงการพัฒนา
แผนพัฒนาท้องถิ่น(พ.ศ.๒๕๖๑ – ๒๕๖๕)
สำหรับโครงการที่เกินศักยภาพขององค์กรปกครองส่วนท้องถิ่น
เทศบาลตำบลบางกระบืออำเภอบางคนที จังหวัดสมุทรสงคราม

ก. ยุทธศาสตร์จังหวัดที่ ๓ การยกระดับคุณภาพชีวิต สร้างความสมดุล เท่าเทียม และมั่นคงในการดำรงชีวิตของประชาชน

ข. ยุทธศาสตร์การพัฒนาขององค์กรปกครองส่วนท้องถิ่นในเขตจังหวัดที่ ๑ การพัฒนาด้านโครงสร้างพื้นฐาน

๑. ยุทธศาสตร์การพัฒนาด้านโครงสร้างพื้นฐาน

๑.๒ แผนงานอุตสาหกรรมและการโยธา

ที่	โครงการ	วัตถุประสงค์	เป้าหมาย (ผลผลิตของโครงการ)	งบประมาณ					ตัวชี้วัด (KPI)	ผลที่คาดว่าจะได้รับ	หน่วยงาน รับผิดชอบ หลัก
				๒๕๖๑ (บาท)	๒๕๖๒ (บาท)	๒๕๖๓ (บาท)	๒๕๖๔ (บาท)	๒๕๖๕ (บาท)			
๒	โครงการขุดเจาะบ่อบาดาลพร้อมก่อสร้างท่อถึงประปาหมู่บ้านที่ ๔ บ้านบางกระบือ ตำบลบางกระบือ อำเภอบางคนที จังหวัดสมุทรสงคราม	๑. เพื่อแก้ไขน้ำอุปโภค-บริโภคให้มีใช้ได้ตลอด ๒. เพื่อคุณภาพชีวิตที่ดีสำหรับประชาชน	ขุดเจาะบ่อบาดาลพร้อมก่อสร้างท่อถึงประปาหมู่บ้านที่ ๔ (ตามแบบแปลนของเทศบาลตำบลบางกระบือกำหนด)	-	-	๔,๐๐๐,๐๐๐	-	-	ร้อยละของครัวเรือนมีน้ำอุปโภคบริโภคที่สะอาดและมีคุณภาพ	ประชาชนมีน้ำอุปโภคบริโภคและมีคุณภาพชีวิตที่ดี	กองช่าง
๓	โครงการก่อสร้างถนนแอสฟัลต์ติกคอนกรีตหมู่บ้านคลองกลางบางใหญ่ ตำบลบางกระบือ อำเภอบางคนที จังหวัดสมุทรสงคราม	เพื่อการสัญจรไปมา และการขนส่งผลผลิตทางการเกษตรที่สะดวก รวดเร็ว และปลอดภัยยิ่งขึ้น และการลดงบประมาณในการปรับปรุงซ่อมแซม ถนนลูกรังหินคลุก	- ก่อสร้างถนนแอสฟัลต์ติกคอนกรีตขนาดกว้าง ๔.๐๐ เมตร ระยะทางยาวประมาณ ๑,๒๐๐.๐๐ เมตร บริเวณ หมู่บ้านที่ ๓ (ถนนตัดใหม่)	-	-	๓,๐๐๐,๐๐๐	-	-	จำนวนถนนแอสฟัลต์ติกคอนกรีตที่ก่อสร้างแล้วเสร็จ ๑ เส้นทาง	ประชาชนสามารถใช้นถนนในการสัญจรไปมา และขนส่งสินค้าทางการเกษตรที่สะดวก รวดเร็ว ปลอดภัย ทำให้คุณภาพชีวิตดีขึ้น	กองช่าง

บัญชีโครงการพัฒนา
แผนพัฒนาท้องถิ่น(พ.ศ.๒๕๖๑ – ๒๕๖๕)
สำหรับโครงการที่เกี่วข้องขององค์กรปกครองส่วนท้องถิ่น
เทศบาลตำบลบางกระบืออำเภอบางคนที จังหวัดสมุทรสงคราม

ก. ยุทธศาสตร์จังหวัดที่ ๓ การยกระดับคุณภาพชีวิต สร้างความสมดุล เท่าเทียม และมั่นคงในการดำรงชีวิตของประชาชน

ข. ยุทธศาสตร์การพัฒนาขององค์กรปกครองส่วนท้องถิ่นในเขตจังหวัดที่ ๑ การพัฒนาด้านโครงสร้างพื้นฐาน

๑. ยุทธศาสตร์การพัฒนาด้านโครงสร้างพื้นฐาน

๑.๒ แผนงานอุตสาหกรรมและการโยธา

ที่	โครงการ	วัตถุประสงค์	เป้าหมาย (ผลผลิตของโครงการ)	งบประมาณ					ตัวชี้วัด (KPI)	ผลที่คาดว่าจะได้รับ	หน่วยงาน รับผิดชอบ หลัก
				๒๕๖๑ (บาท)	๒๕๖๒ (บาท)	๒๕๖๓ (บาท)	๒๕๖๔ (บาท)	๒๕๖๕ (บาท)			
๔	โครงการก่อสร้างสะพาน ทางเดินเท้า หมู่ที่ ๕ บ้าน หนองอ้อ เชื่อมต่อ หมู่ที่ ๔ บ้านบางกระบือ ตำบลบางกระบือ อำเภอบางคนที จังหวัดสมุทรสงคราม	๑. เพื่อให้ประชาชน หมู่ที่ ๔ และหมู่ที่ ๕ สามารถ สัญจรทางเท้า ได้ สะดวกสบาย และ ปลอดภัย	- ก่อสร้างสะพานทางเดินเท้า ขนาด ความกว้าง ๑.๒๐ เมตร ยาว ๑๘ เมตร (บริเวณบ้านนาง หวาน นุชวิสัย) (ตามแบบที่ เทศบาลกำหนด)	-	-	-	๔๐๐,๐๐๐	-	สะพานทางเดิน เท้า ก่อสร้างแล้ว เสร็จ จำนวน ๑ แห่ง	การเดินทาง สัญจรสะดวก และ ปลอดภัยมากขึ้นทำ ให้ประชาชนมี คุณภาพชีวิตที่ดีขึ้น	กองช่าง
๕	โครงการก่อสร้างถนน ลูกรังหินคลุก หมู่ที่ ๑ บ้าน ตะโหนดราย เชื่อมต่อ หมู่ที่ ๒ บ้านคลองสวนกลาง (บริเวณศาลาแดงหน้าวัด ตะโหนดราย) พร้อมก่อสร้างสะพาน ตำบลบางกระบือ อำเภอบางคนที จังหวัดสมุทรสงคราม	๑. เพื่อการสัญจรไป – มา และการขนส่งผลผลิต ทางการเกษตรของ ประชาชน สะดวก รวดเร็ว และปลอดภัย	ก่อสร้างถนนลูกรังหินคลุก ผิว จราจร กว้าง ๔.๐๐ เมตร ระยะทางรวมไม่น้อยกว่า ๓๑๖.๐๐ เมตร พร้อมก่อสร้าง สะพาน คสล. จำนวน ๓ แห่ง ตามแบบแปลงของเทศบาล ตำบลบางกระบือ	-	-	-	๒,๕๐๐,๐๐๐	-	ถนนลูกรังหินคลุก ก่อสร้างแล้วเสร็จ จำนวน ๑ เส้นทาง พร้อมก่อสร้าง สะพานแล้วเสร็จ จำนวน ๓ แห่ง	ประชาชนใช้ถนนใน การสัญจรไป – มา และขนส่งผลผลิต ทางการเกษตร สะดวก รวดเร็ว และปลอดภัย ทำให้มีคุณภาพ ชีวิตที่ดียิ่งขึ้น	กองช่าง
รวม	๔ โครงการ	-	-	๐	๐	๗,๐๐๐,๐๐๐	๓,๔๐๐,๐๐๐	๐	-	-	-

บัญชีโครงการพัฒนา
แผนพัฒนาท้องถิ่น(พ.ศ.๒๕๖๑ - ๒๕๖๕)
สำหรับโครงการที่เกินศักยภาพขององค์กรปกครองส่วนท้องถิ่น
เทศบาลตำบลบางกระบืออำเภอบางคนที จังหวัดสมุทรสงคราม

- ก. ยุทธศาสตร์จังหวัดที่ ๔ สร้างเสริมประสิทธิภาพ ในการบริหารจัดการทรัพยากรธรรมชาติและสิ่งแวดล้อมอย่างมีส่วนร่วมทุกภาคส่วน
- ข. ยุทธศาสตร์การพัฒนาขององค์กรปกครองส่วนท้องถิ่นในเขตจังหวัดที่ ๕ การพัฒนาด้านการบริหารจัดการทรัพยากรธรรมชาติและสิ่งแวดล้อมอย่างยั่งยืน
๕. ยุทธศาสตร์การพัฒนาด้านการบริหารจัดการทรัพยากรธรรมชาติและสิ่งแวดล้อมอย่างยั่งยืน

๕. ๔ แผนงานการเกษตร

ที่	โครงการ	วัตถุประสงค์	เป้าหมาย (ผลผลิตของโครงการ)	งบประมาณ					ตัวชี้วัด (KPI)	ผลที่คาดว่าจะได้รับ	หน่วยงาน รับผิดชอบ หลัก
				๒๕๖๑ (บาท)	๒๕๖๒ (บาท)	๒๕๖๓ (บาท)	๒๕๖๔ (บาท)	๒๕๖๕ (บาท)			
๖	โครงการขุดลอกคลองและ ลำประโดงต้นเขินในเขต พื้นที่เทศบาลตำบล บางกระบือ	๑. เพื่อให้การสัญจร ทางน้ำที่สะดวกสบาย ยิ่งขึ้น ๒. เพื่อพัฒนาด้านการ ท่องเที่ยวทางน้ำ ๓. เพื่อรักษาสภาพ แวดล้อมทางน้ำ ๔. เพื่อให้ประชาชนมีน้ำ ใช้เพียงพอต่อการเกษตร	๑. ขุดลอกคลองบางกระบือ กว้างเฉลี่ย๕.๐๐ -๙.๕๐ เมตร ระยะทางประมาณ๑,๓๗๐ เมตร ๒. ขุดลอกคลองบางใหญ่ กว้าง เฉลี่ยประมาณ ๘.๐๐ - ๑๐.๕๐ เมตรระยะทางประมาณ ๒,๒๐๐ เมตร ๓. ขุดลอกคลองสวโคน- คลอง หนองอ้อ กว้างเฉลี่ย๘.๐๐ - ๑๐.๐๐ เมตร ระยะทาง ประมาณ ๒,๕๐๐ เมตร ๔. ขุดลอกคลองและลำประโดง สาธารณะที่ใช้ประโยชน์ร่วมกัน หมู่ที่ ๑ - ๕	-	-	๑,๐๐๐,๐๐๐	-	-	จำนวนคลองที่ ขุดลอกแล้วเสร็จ จำนวน ๔ แห่ง	การสัญจรทางน้ำ ไปมา สะดวก เพื่อสภาพ แวดล้อมที่ดี ประชาชนมี คุณภาพชีวิตที่ดี ขึ้น	กองช่าง
รวม	๑ โครงการ	-	-	๐	๐	๑,๐๐๐,๐๐๐	๐	๐	-	-	-

บัญชีโครงการพัฒนา
แผนพัฒนาท้องถิ่น(พ.ศ.๒๕๖๑ - ๒๕๖๕)
สำหรับโครงการที่เกี่วข้องขององค์กรปกครองส่วนท้องถิ่น
เทศบาลตำบลบางกระบืออำเภอบางคนที จังหวัดสมุทรสงคราม

ก. ยุทธศาสตร์จังหวัดที่ ๓ การยกระดับคุณภาพชีวิต สร้างความสมดุล เท่าเทียม และมั่นคงในการดำรงชีวิตของประชาชน

ข. ยุทธศาสตร์การพัฒนาขององค์กรปกครองส่วนท้องถิ่นในเขตจังหวัดที่ ๖ การพัฒนาด้านการบริหารกิจการบ้านเมืองและสังคมที่ดี

๖. ยุทธศาสตร์การพัฒนาด้านการบริหารกิจการบ้านเมืองและสังคมที่ดี

๖. ๒ แผนงานรักษาความสงบภายใน

ที่	โครงการ	วัตถุประสงค์	เป้าหมาย (ผลผลิตของโครงการ)	งบประมาณ					ตัวชี้วัด (KPI)	ผลที่คาดว่าจะได้รับ	หน่วยงาน รับผิดชอบ หลัก
				๒๕๖๑ (บาท)	๒๕๖๒ (บาท)	๒๕๖๓ (บาท)	๒๕๖๔ (บาท)	๒๕๖๕ (บาท)			
๗	โครงการติดตั้งกล้องวงจรปิด (CCTV) พร้อมเครื่องบันทึกและควบคุมคุณภาพในเขตเทศบาลตำบลบางกระบือ อำเภอบางคนที จังหวัดสมุทรสงคราม	๑. เพื่อให้เป็นไปตามมาตรฐานการส่งเสริมด้านการท่องเที่ยวที่มีความปลอดภัย ๒. เพื่อเพิ่มความปลอดภัยในชีวิตและทรัพย์สินของประชาชน นักท่องเที่ยว ๓. เพื่อสามารถบันทึกเหตุการณ์ไว้เป็นพยานหลักฐาน เมื่อมีเหตุการณ์เกิดขึ้นในพื้นที่ได้ ๔. เพื่อเป็นการสร้างภาพลักษณ์ที่ดี และสร้างความเชื่อมั่นให้กับนักท่องเที่ยวที่เดินทางมาท่องเที่ยว	ติดตั้งกล้องวงจรปิด (CCTV) พร้อมเครื่องบันทึกและควบคุมคุณภาพบริเวณจุดเสี่ยงและจุดอันตรายในพื้นที่ หมู่ที่ ๑ - ๕ จำนวน ๒๔ ชุด	-	-	-	๒,๑๑๓,๐๐๐	-	จำนวนของกล้องวงจรปิดพร้อมเครื่องบันทึกและควบคุมคุณภาพ จำนวน ๒๔ ชุด	ประชาชนในตำบลบางกระบือมีความปลอดภัยในชีวิตและทรัพย์สิน	กองช่าง
รวม	๑ โครงการ	-	-	๐	๐	๐	๒,๑๑๓,๐๐๐	๐	-	-	-

บัญชีครุภัณฑ์
แผนพัฒนาท้องถิ่น (พ.ศ.๒๕๖๑ - ๒๕๖๕)
เทศบาลตำบลบางกระบืออำเภอบางคนที จังหวัดสมุทรสงคราม

ที่	แผนงาน	หมวด	ประเภท	เป้าหมาย (ผลผลิตของครุภัณฑ์)	งบประมาณ					หน่วยงาน รับผิดชอบหลัก
					๒๕๖๑ (บาท)	๒๕๖๒ (บาท)	๒๕๖๓ (บาท)	๒๕๖๔ (บาท)	๒๕๖๕ (บาท)	
๑	บริหารงานทั่วไป	ค่าครุภัณฑ์	ครุภัณฑ์ สำนักงาน	จัดซื้อตู้เอกสาร/ชั้นวางของ โต๊ะ ทำงานพร้อมเก้าอี้	๕๐,๐๐๐	-	-	-	-	สำนักปลัด
๒	บริหารงานทั่วไป	ค่าครุภัณฑ์	ครุภัณฑ์ สำนักงาน	จัดซื้อเต็นท์อเนกประสงค์ จำนวน ๓ หลัง ขนาดกว้าง ๒.๙๐ เมตร ยาว ๓.๙๐ เมตร	-	-	-	๓๐,๐๐๐	-	สำนักปลัด
๓	บริหารงานทั่วไป	ค่าครุภัณฑ์	ครุภัณฑ์ โฆษณาและ เผยแพร่	จัดซื้อเครื่องมัลติมีเดีย โปรเจคเตอร์ ระดับ XGA ขนาด ๒,๕๐๐ ANSI Lumens ราคาตามมาตรฐานครุภัณฑ์	๒๔,๐๐๐	-	-	-	-	สำนักปลัด
๔	บริหารงานทั่วไป	ค่าครุภัณฑ์	ครุภัณฑ์ สำนักงาน	จัดซื้อตู้เอกสาร/ ชั้นวางของ โต๊ะทำงานของ พนักงานพร้อมเก้าอี้ สำหรับ พนักงานบรรจุใหม่ และ ทดแทนที่ชำรุด	-	-	๕๐,๐๐๐	-	-	สำนักปลัด
๕	บริหารงานทั่วไป	ค่าครุภัณฑ์	ครุภัณฑ์ สำนักงาน	จัดซื้อโต๊ะกลมแบบพลาสติก พร้อมขาตั้งจำนวน ๒๐ ชุด / เก้าอี้ ๓๐ ตัวโดยวิธีการสืบราคา จากท้องตลาด	๕๐,๐๐๐	-	-	-	-	สำนักปลัด
๖	บริหารงานทั่วไป	ค่าครุภัณฑ์	ครุภัณฑ์ คอมพิวเตอร์	จัดซื้อเครื่องพิมพ์ Multifunction ชนิดเลเซอร์ หรือชนิด LED ตามเกณฑ์ราคา กลางและคุณลักษณะพื้นฐาน ครุภัณฑ์คอมพิวเตอร์กระทรวง ดิจิทัลเพื่อเศรษฐกิจและสังคม	๑๗,๐๐๐	-	-	-	-	สำนักปลัด

บัญชีครุภัณฑ์
แผนพัฒนาท้องถิ่น (พ.ศ.๒๕๖๑ - ๒๕๖๕)
เทศบาลตำบลบางกระบืออำเภอบางคนที จังหวัดสมุทรสงคราม

ที่	แผนงาน	หมวด	ประเภท	เป้าหมาย (ผลผลิตของครุภัณฑ์)	งบประมาณ					หน่วยงาน รับผิดชอบหลัก
					๒๕๖๑ (บาท)	๒๕๖๒ (บาท)	๒๕๖๓ (บาท)	๒๕๖๔ (บาท)	๒๕๖๕ (บาท)	
๗	บริหารงานทั่วไป	ค่าครุภัณฑ์	ครุภัณฑ์งาน บ้านงานครัว	จัดซื้อเครื่องตัดหญ้าแบบข้อแข็ง จำนวน ๔ เครื่อง ราคาตาม มาตรฐานครุภัณฑ์ เป็นเครื่องตัดหญ้าแบบสะพาย เครื่องยนต์ขนาดไม่น้อยกว่า ๑.๕ แรงม้า-ปริมาตรกระบอก สูบไม่น้อยกว่า ๓๐ ซีซี พร้อม ใบมีด	๔๐,๐๐๐	-	-	-	-	สำนักปลัด
๘	บริหารงานทั่วไป	ค่าครุภัณฑ์	ครุภัณฑ์ สำนักงาน	จัดซื้อตู้สาขา ขนาด ๓ สายนอก ๘ สายใน พร้อมติดตั้ง จำนวน ๑ ชุดประกอบด้วยติดตั้งตู้และ โปรแกรมตู้สาขาตู้เหล็กใส่ อุปกรณ์ จำนวน ๑ ใบ โทรศัพท์ เครื่องลูก จำนวน ๗ ตัว	๓๐,๐๐๐	-	-	-	-	สำนักปลัด
๙	บริหารงานทั่วไป	ค่าครุภัณฑ์	ครุภัณฑ์ สำนักงาน	จัดซื้อเครื่องเจาะกระดาษไฟฟ้า และเข้าเล่มมือโยกราคาตาม มาตรฐานครุภัณฑ์- เป็นชนิดสัน หุ้มเข้าเล่มหนาไม่น้อยกว่า ๒ นิ้ว เข้าเล่มขนาดความยาว เอกสาร กระดาษ A ๔ปรับ ระยะห่างระหว่างขอบเอกสาร และรูเจาะได้	๑๘,๐๐๐	-	-	-	-	สำนักปลัด

บัญชีครุภัณฑ์
แผนพัฒนาท้องถิ่น (พ.ศ.๒๕๖๑ - ๒๕๖๕)
เทศบาลตำบลบางกระบืออำเภอบางคนที จังหวัดสมุทรสงคราม

ที่	แผนงาน	หมวด	ประเภท	เป้าหมาย (ผลผลิตของครุภัณฑ์)	งบประมาณ					หน่วยงาน รับผิดชอบหลัก
					๒๕๖๑ (บาท)	๒๕๖๒ (บาท)	๒๕๖๓ (บาท)	๒๕๖๔ (บาท)	๒๕๖๕ (บาท)	
๑๐	บริหารงานทั่วไป	ค่าครุภัณฑ์	ครุภัณฑ์งาน บ้านงานครัว	จัดซื้อเครื่องตัดแต่งพุ่มไม้ ขนาด ๒๒ นิ้วจำนวน ๑ เครื่อง ราคาตาม มาตรฐานครุภัณฑ์เป็นเครื่องตัด แต่งพุ่มไม้ชนิดใช้เครื่องยนต์ แบบ มือถือใช้เครื่องยนต์เบนซิน ๑ สูบ ๒ จังหวะ ความจุกระบอกสูบ ขนาดไม่น้อยกว่า ๒๑ ซีซี เครื่องยนต์ขนาดไม่น้อยกว่า ๐.๘ แรงม้าใบมีดตัดขนาดไม่น้อยกว่า ๒๒ นิ้วใบมีดตัดสามารถใช้ได้ ๒ ด้าน	-	-	๑๐,๒๐๐-	-	-	สำนักปลัด
๑๑	บริหารงานทั่วไป	ค่าครุภัณฑ์	ครุภัณฑ์ สำนักงาน	จัดซื้อเครื่องโทรสาร แบบใช้ กระดาษธรรมดา ส่งเอกสารได้ครั้ง ละ ๓๐ แผ่น ราคาตามมาตรฐาน ครุภัณฑ์ เครื่อง Facsimile หรือ โทรภาพ ความเร็วในการส่ง เอกสารไม่เกินกว่า ๖ วินาทีต่อ แผ่น	๓๐,๐๐๐	-	-	-	-	สำนักปลัด
๑๒	บริหารงานทั่วไป	ค่าครุภัณฑ์	ครุภัณฑ์ คอมพิวเตอร์	จัดซื้ออุปกรณ์อ่านบัตรแบบ อนกประสงค์ (Smart card reader) จำนวน ๕ เครื่อง ราคา เครื่องละ ๗๐๐ บาทตามเกณฑ์ ราคากลางและคุณลักษณะพื้นฐาน ครุภัณฑ์คอมพิวเตอร์ กระทรวง ดิจิทัลเพื่อเศรษฐกิจและสังคม	-	-	๓,๕๐๐	-	-	สำนักปลัด/กอง ช่าง

บัญชีครุภัณฑ์
แผนพัฒนาท้องถิ่น (พ.ศ.๒๕๖๑ - ๒๕๖๕)
เทศบาลตำบลบางกระบืออำเภอบางคนที จังหวัดสมุทรสงคราม

ที่	แผนงาน	หมวด	ประเภท	เป้าหมาย (ผลผลิตของครุภัณฑ์)	งบประมาณ					หน่วยงาน รับผิดชอบหลัก
					๒๕๖๑ (บาท)	๒๕๖๒ (บาท)	๒๕๖๓ (บาท)	๒๕๖๔ (บาท)	๒๕๖๕ (บาท)	
๑๓	บริหารงานทั่วไป	ค่าครุภัณฑ์	ครุภัณฑ์ คอมพิวเตอร์	จัดซื้อเครื่องคอมพิวเตอร์ All In One สำหรับงานสำนักงาน จำนวน ๑ เครื่องตามเกณฑ์ราคากลางและคุณลักษณะพื้นฐานครุภัณฑ์คอมพิวเตอร์ กระทรวงดิจิทัลเพื่อเศรษฐกิจและสังคม	-	-	๑๗,๐๐๐	-	-	สำนักปลัด
๑๔	บริหารงานทั่วไป	ค่าครุภัณฑ์	ครุภัณฑ์ ไฟฟ้าและ วิทยุ	จัดซื้อเครื่องขยายเสียงพร้อมลำโพง เคลื่อนที่ กำลังวัตต์ไม่น้อยกว่า ๗๐๐ วัตต์ จำนวน ๑ ชุดราคาเป็นไปตามการสืบราคาจากท้องตลาด	-	-	๒๐,๐๐๐	-	-	สำนักปลัด
๑๕	บริหารงานทั่วไป	ค่าครุภัณฑ์	ครุภัณฑ์ คอมพิวเตอร์	จัดซื้อเครื่องพิมพ์เลเซอร์หรือ LED ขนาดชนิด Network แบบที่ ๑ (๒๗ หน้า/นาที) จำนวน ๒ เครื่อง ตามเกณฑ์ราคากลางและคุณลักษณะพื้นฐานครุภัณฑ์คอมพิวเตอร์ กระทรวงดิจิทัลเพื่อเศรษฐกิจและสังคม	-	-	๑๕,๘๐๐	-	-	สำนักปลัด

บัญชีครุภัณฑ์
แผนพัฒนาท้องถิ่น (พ.ศ.๒๕๖๑ - ๒๕๖๕)
เทศบาลตำบลบางกระบืออำเภอบางคนที จังหวัดสมุทรสงคราม

ที่	แผนงาน	หมวด	ประเภท	เป้าหมาย (ผลผลิตของครุภัณฑ์)	งบประมาณ					หน่วยงาน รับผิดชอบหลัก
					๒๕๖๑ (บาท)	๒๕๖๒ (บาท)	๒๕๖๓ (บาท)	๒๕๖๔ (บาท)	๒๕๖๕ (บาท)	
๑๖	บริหารงานทั่วไป	ค่าครุภัณฑ์	ครุภัณฑ์ คอมพิวเตอร์	จัดซื้อเครื่องสำรองไฟ ขนาด ๘๐๐ VA จำนวน ๑ เครื่อง ตาม เกณฑ์ราคากลางและ คุณลักษณะพื้นฐานครุภัณฑ์ คอมพิวเตอร์ กระทรวงดิจิทัล เพื่อเศรษฐกิจและสังคม	-	-	๒,๕๐๐	-	-	สำนักปลัด
๑๗	บริหารงานทั่วไป	ค่าครุภัณฑ์	ครุภัณฑ์ คอมพิวเตอร์	จัดซื้อเครื่องพิมพ์ Multifunction ชนิดเลเซอร์ หรือชนิด LED ตามเกณฑ์ราคา กลางและคุณลักษณะพื้นฐาน ครุภัณฑ์คอมพิวเตอร์กระทรวง ดิจิทัลเพื่อเศรษฐกิจและสังคม	๑๗,๐๐๐	-	-	-	-	กองคลัง
๑๘	บริหารงานทั่วไป	ค่าครุภัณฑ์	ครุภัณฑ์ คอมพิวเตอร์	จัดซื้อเครื่องคอมพิวเตอร์สำหรับ งานประมวลผล แบบที่ ๒* (จอภาพขนาดไม่น้อยกว่า ๑๙ นิ้ว) จำนวน ๑ เครื่อง ตาม เกณฑ์ราคากลางและ คุณลักษณะพื้นฐานครุภัณฑ์ คอมพิวเตอร์	-	-	๓๐,๐๐๐	-	-	กองคลัง
๑๙	บริหารงานทั่วไป	ค่าครุภัณฑ์	ครุภัณฑ์ คอมพิวเตอร์	จัดซื้อคอมพิวเตอร์ สำหรับงาน ประมวลผล แบบที่ ๒ (จอภาพ ไม่น้อยกว่า ๑๙ นิ้ว) จัดซื้อ	๓๐,๐๐๐	-	-	-	-	กองช่าง

บัญชีครุภัณฑ์
แผนพัฒนาท้องถิ่น (พ.ศ.๒๕๖๑ - ๒๕๖๕)
เทศบาลตำบลบางกระบืออำเภอบางคนที จังหวัดสมุทรสงคราม

ที่	แผนงาน	หมวด	ประเภท	เป้าหมาย (ผลผลิตของครุภัณฑ์)	งบประมาณ					หน่วยงาน รับผิดชอบหลัก
					๒๕๖๑ (บาท)	๒๕๖๒ (บาท)	๒๕๖๓ (บาท)	๒๕๖๔ (บาท)	๒๕๖๕ (บาท)	
๒๐	บริหารงานทั่วไป	ค่าครุภัณฑ์	ครุภัณฑ์ คอมพิวเตอร์	เครื่องพิมพ์ Multifunctinชนิด เลเซอร์ หรือชนิด LED สี ตามเกณฑ์ราคากลางและ๑๕ คุณลักษณะพื้นฐานครุภัณฑ์ คอมพิวเตอร์กระทรวงดิจิทัล เพื่อเศรษฐกิจและสังคม	๑๗,๐๐๐	-	-	-	-	กองช่าง
๒๑	บริหารงานทั่วไป	ค่าครุภัณฑ์	ครุภัณฑ์ โรงงาน	จัดซื้อครุภัณฑ์โรงงาน เช่น เลื่อย สว่าน หินเจียร์ แท่นตัดเหล็ก ฯลฯ ราคามาตราฐานครุภัณฑ์	๑๐๐,๐๐๐	-	๕๐,๐๐๐	-	-	กองช่าง
๒๒	บริหารงานทั่วไป	ค่าครุภัณฑ์	ครุภัณฑ์ สำนักงาน	จัดซื้อพัดลมระบายอากาศขนาด ๘ นิ้ว จำนวน ๑๐ ตัว (ในบริเวณ สำนักงาน) พร้อมติดตั้งเป็นไปตาม การสืบราคาจากท้องตลาด	-	-	๓๐,๐๐๐	-	-	สำนักปลัด
๒๓	บริหารงานทั่วไป	ค่าครุภัณฑ์	ครุภัณฑ์ สำนักงาน	จัดซื้อตู้เหล็ก ขนาด ๒ บาน (มอก.)มีมือจับชนิดบิดมีแผ่นชั้น ปรับระดับ ๓ ชั้นคุณสมบัติตาม มาตรฐานผลิตภัณฑ์อุตสาหกรรม ราคาตามมาตรฐานครุภัณฑ์	๕,๕๐๐	-	-	-	-	กองการศึกษา
๒๔	การรักษาความสงบ ภายใน	ค่าครุภัณฑ์	ครุภัณฑ์ ไฟฟ้าและ วิทยุ	จัดซื้อวิทยุสื่อสาร ซึ่งประกอบด้วย วิทยุสื่อสารแบบแม่ข่าย วิทยุ สื่อสารชนิดมือถือพร้อมแท่นชาร์จ ไดโพนพร้อมขาจับสายน้ำสัญญาณ เสาอากาศ หม้อแปลงไฟ	-	-	๑๐๐,๐๐๐	-	-	สำนักปลัด

บัญชีครุภัณฑ์
แผนพัฒนาท้องถิ่น (พ.ศ.๒๕๖๑ - ๒๕๖๕)
เทศบาลตำบลบางกระบืออำเภอบางคนที จังหวัดสมุทรสงคราม

ที่	แผนงาน	หมวด	ประเภท	เป้าหมาย (ผลผลิตของครุภัณฑ์)	งบประมาณ					หน่วยงาน รับผิดชอบหลัก
					๒๕๖๑ (บาท)	๒๕๖๒ (บาท)	๒๕๖๓ (บาท)	๒๕๖๔ (บาท)	๒๕๖๕ (บาท)	
๒๕	สาธารณสุข	ครุภัณฑ์	ครุภัณฑ์ เครื่องออก กำลังกาย	จัดซื้อเครื่องออกกำลังกาย พร้อมอุปกรณ์ติดตั้ง หมู่ที่ ๑ - ๕ จำนวน ๑๐ ชุด ราคา (ปรากฏโครงการ ในแบบ ผ.๐๒ ชื่อโครงการจัดซื้อเครื่องออก กำลังกาย พร้อมอุปกรณ์ติดตั้ง เพื่อส่งเสริมให้ประชาชนออก กำลังกายในเขตเทศบาลตำบล บางกระบือ เป็นไปตามการสืบ ราคาจากท้องตลาด)	-	-	๓๐๐,๐๐๐	๓๐๐,๐๐๐	-	กองสาธารณสุข และสิ่งแวดล้อม
๒๖	เคหะและชุมชน	ค่าครุภัณฑ์	ครุภัณฑ์ ดับเพลิง	๑. จัดซื้อเครื่องสูบน้ำดับเพลิง ชนิดหาบหาม เครื่องยนต์ ๒ สูบ ๒ จังหวะกำลังสูงสุด ๕๕ แรงม้า ๒ เครื่อง	-	-	-	-	๖๐๐,๐๐๐	สำนักปลัด
๒๗	เคหะและชุมชน	ค่าครุภัณฑ์	ครุภัณฑ์ ยานพาหนะ และขนส่ง	จัดซื้อรถกระบะเข้าเอนกประสงค์ จำนวน ๑ คัน เพื่อใช้ในงาน สิ่งแวดล้อมของเทศบาล	-	-	-	-	๒,๐๐๐,๐๐๐	สำนักปลัด
๒๘	เคหะและชุมชน	ค่าครุภัณฑ์	ครุภัณฑ์ ไฟฟ้าและ วิทยุ	ติดตั้งอุปกรณ์ไฟวิบบาว สํารวจ ตรวจการณ์ ขนาด ๑๒๐ เซนติเมตร (ไฟแฟลต) พร้อม ไซเรน	-	-	-	-	๕๐,๐๐๐	สำนักปลัด

บัญชีครุภัณฑ์
แผนพัฒนาท้องถิ่น (พ.ศ.๒๕๖๑ - ๒๕๖๕)
เทศบาลตำบลบางกระบืออำเภอบางคนที จังหวัดสมุทรสงคราม

ที่	แผนงาน	หมวด	ประเภท	เป้าหมาย (ผลผลิตของครุภัณฑ์)	งบประมาณ					หน่วยงาน รับผิดชอบหลัก
					๒๕๖๑ (บาท)	๒๕๖๒ (บาท)	๒๕๖๓ (บาท)	๒๕๖๔ (บาท)	๒๕๖๕ (บาท)	
๒๙	เคหะและชุมชน	ค่าครุภัณฑ์	ครุภัณฑ์ ยานพาหนะ และขนส่ง	จัดซื้อรถบรรทุก (ดีเซล) ขนาด ๑ ตันปริมาตรกระบอกลูบไม่ต่ำ กว่า ๒,๔๐๐ ซีซี หรือกำลัง เครื่องยนต์สูงสุดไม่ต่ำกว่า ๑๑๐ กิโลวัตต์ ขับเคลื่อน ๒ ล้อแบบ ธรรมดา ราคาตามมาตรฐาน ครุภัณฑ์	-	-	๕๗๕,๐๐๐	-	-	สำนักปลัด
๓๐	เคหะและชุมชน	ค่าครุภัณฑ์	ครุภัณฑ์ ยานพาหนะ และขนส่ง	จัดซื้อรถยนต์บรรทุกน้ำดับเพลิง (ดีเซล) เคลื่อนที่เร็ว ขับเคลื่อน ๔ ล้อ ขนาดเครื่องยนต์ไม่น้อย กว่า ๒,๔๐๐ ซีซี ตัวถังถึงขนาด ความจุไม่น้อยกว่า ๑,๐๐๐ ลิตร จำนวน ๑ คัน ราคาเป็นไป ตามการสืบราคาจากท้องตลาด	-	-	๒,๐๐๐,๐๐๐	-	-	สำนักปลัด
๓๑	เคหะและชุมชน	ค่าครุภัณฑ์	ครุภัณฑ์ สำนักงาน	จัดซื้อพัดลม(แบบมีขาตั้ง สามารถเคลื่อนที่ได้) ขนาด ๒๒ นิ้ว จำนวน ๔ เครื่อง(ปรากฏ โครงการ ชื่อโครงการ ตามแบบ ผ.๐๒ ชื่อโครงการจัดซื้อพัดลม เพื่อบริการประชาชนในเขต เทศบาลตำบลบางกระบือ บ้าน หนองอ้อและใช้วิธีการสืบราคา จากท้องตลาด)	-	-	๓๐,๐๐๐	-	-	สำนักปลัด

บัญชีครุภัณฑ์
แผนพัฒนาท้องถิ่น (พ.ศ.๒๕๖๑ - ๒๕๖๕)
เทศบาลตำบลบางกระบืออำเภอบางคนที จังหวัดสมุทรสงคราม

ที่	แผนงาน	หมวด	ประเภท	เป้าหมาย (ผลผลิตของครุภัณฑ์)	งบประมาณ					หน่วยงาน รับผิดชอบหลัก
					๒๕๖๑ (บาท)	๒๕๖๒ (บาท)	๒๕๖๓ (บาท)	๒๕๖๔ (บาท)	๒๕๖๕ (บาท)	
๓๒	เคหะและชุมชน	ค่าครุภัณฑ์	ครุภัณฑ์ ดับเพลิง	จัดซื้อถังดับเพลิง จำนวน ๒๕ ถัง ขนาดไม่น้อยกว่า ๑๐ ปอนด์ราคาเป็นไปตามการสืบ ราคาจากท้องตลาด	-	-	๔๐,๐๐๐	-	-	สำนักปลัด
๓๓	เคหะและชุมชน	ค่าครุภัณฑ์	ครุภัณฑ์ ก่อสร้าง	จัดซื้อ ป้ายเตือน/ไฟกระพริบ เตือน/กระจกส่องโค้ง ตามทาง แยกและจุดอันตราย ในถนน เส้นทางหลัก รวมถึงสถานที่ สำคัญต่างๆ ในเขตเทศบาล ตำบลบางกระบือ ราคาเป็นไป ตามการสืบราคาจากท้องตลาด	-	-	๓๐๐,๐๐๐	-	-	กองช่าง
๓๔	เคหะและชุมชน	ค่าครุภัณฑ์	ครุภัณฑ์ ยานพาหนะ และขนส่ง	จัดซื้อเรือท้องแบน แบบไฟเบอร์ กลาสขนาดความยาว ๕ เมตร กว้าง ๑.๖๐ เมตร พร้อม เครื่องยนต์และอุปกรณ์ จำนวน ๑ ลำ	๑๕๐,๐๐๐	-	-	-	-	กองสาธารณสุข และสิ่งแวดล้อม
๓๕	การเกษตร	ค่าครุภัณฑ์	ครุภัณฑ์ ก่อสร้าง	จัดซื้อรถแบ็คโฮ (รถขุดตัก) จำนวน ๑ คันพร้อมใบ้ ราคาเป็นไปตามการสืบราคา จากท้องตลาด	-	-	-	-	๒,๕๐๐,๐๐๐	กองสาธารณสุข และสิ่งแวดล้อม
รวม					๕๗๘,๕๐๐	๐	๓,๕๗๔,๐๐๐	๓๓๐,๐๐๐	๕,๑๕๐,๐๐๐	-

ส่วนที่ ๔

การติดตามและประเมินผล

๑. การติดตามและประเมินผลยุทธศาสตร์

ในการจัดทำแผนพัฒนาท้องถิ่น (พ.ศ.๒๕๖๑ – ๒๕๖๕) นั้น จะต้องมีการติดตามและประเมินผลแผนพัฒนาท้องถิ่น โดยจะต้องติดตามและประเมินยุทธศาสตร์ ตามระเบียบกระทรวงมหาดไทย ว่าด้วยการจัดทำแผนขององค์กรปกครองส่วนท้องถิ่น พ.ศ. ๒๕๔๘ หมวด ๖ ข้อ ๒๙ และ (ฉบับที่ ๓) พ.ศ.๒๕๖๑ ข้อ ๑๒ ให้ยกเลิกความใน (๓) ของข้อ ๒๙ ของระเบียบกระทรวงมหาดไทยว่าด้วยการจัดทำแผนพัฒนาขององค์กรปกครองส่วนท้องถิ่น พ.ศ. ๒๕๔๘ ซึ่งแก้ไขเพิ่มเติมโดยระเบียบกระทรวงมหาดไทยว่าด้วยการจัดทำแผนพัฒนาขององค์กรปกครองส่วนท้องถิ่น (ฉบับที่ ๒) พ.ศ. ๒๕๕๙ และให้ใช้ความต่อไปนี้แทน “(๓) รายงานผลและเสนอความเห็นซึ่งได้จากการติดตามและประเมินผลแผนพัฒนาท้องถิ่นต่อผู้บริหารท้องถิ่นเพื่อให้ผู้บริหารท้องถิ่นเสนอต่อสภาท้องถิ่นและคณะกรรมการพัฒนาท้องถิ่นพร้อมทั้งประกาศผลการติดตามและประเมินผลแผนพัฒนาท้องถิ่นให้ประชาชนในท้องถิ่นทราบในที่เปิดเผยภายในสิบห้าวันนับแต่วันรายงานผลและเสนอความเห็นดังกล่าวและต้องปิดประกาศไว้เป็นระยะเวลาไม่น้อยกว่าสามสิบวันโดยอย่างน้อยปีละหนึ่งครั้งภายในเดือนธันวาคมของทุกปี ” และข้อ ๑๓ ให้ยกเลิกความใน (๕) ของข้อ ๓๐ ของระเบียบกระทรวงมหาดไทยว่าด้วยการจัดทำแผนพัฒนาขององค์กรปกครองส่วนท้องถิ่น พ.ศ. ๒๕๔๘ ซึ่งแก้ไขเพิ่มเติมโดยระเบียบกระทรวงมหาดไทยว่าด้วยการจัดทำแผนพัฒนาขององค์กรปกครองส่วนท้องถิ่น (ฉบับที่ ๒) พ.ศ. ๒๕๕๙ และให้ใช้ความต่อไปนี้แทน “(๕) ผู้บริหารท้องถิ่นเสนอผลการติดตามและประเมินผลต่อสภาท้องถิ่นและคณะกรรมการพัฒนาท้องถิ่นพร้อมทั้งประกาศผลการติดตามและประเมินผลแผนพัฒนาท้องถิ่นให้ประชาชนในท้องถิ่นทราบในที่เปิดเผยภายในสิบห้าวันนับแต่วันที่ผู้บริหารท้องถิ่นเสนอผลการติดตามและประเมินผลดังกล่าวและต้องปิดประกาศไว้เป็นระยะเวลาไม่น้อยกว่าสามสิบวันโดยอย่างน้อยปีละหนึ่งครั้งภายในเดือนธันวาคมของทุกปี”

โดยการประเมินแผนพัฒนาท้องถิ่น นั้นจะต้อง ดำเนินการ ประเมินคุณภาพของยุทธศาสตร์การพัฒนาตามแนวทางการติดตามและประเมินผลยุทธศาสตร์แผนพัฒนาท้องถิ่น (พ.ศ. ๒๕๖๑ – ๒๕๖๕) ของเทศบาลตำบลบางกระบือ เพื่อให้สอดคล้อง กับแผนยุทธศาสตร์ชาติ ๒๐ ปี แผนพัฒนาเศรษฐกิจและสังคมแห่งชาติ ฉบับที่ ๑๒ แผนพัฒนาภาคกลาง แผนพัฒนากลุ่มจังหวัดภาคกลางตอนล่าง ๒ (สมุทรสาคร สมุทรสงคราม เพชรบุรี ประจวบคีรีขันธ์) แผนพัฒนาจังหวัดสมุทรสงคราม และแผนพัฒนาองค์กรปกครองส่วนท้องถิ่นในเขตจังหวัดสมุทรสงคราม ดังนั้น จึงได้กำหนดแนวทางการติดตามและประเมินผลแผนพัฒนาท้องถิ่นตามหนังสือกระทรวงมหาดไทย ด่วนที่สุด ที่ มท ๐๘๑๐.๓/ว๒๙๓๑ ลงวันที่ ๑๕ พฤษภาคม ๒๕๖๒ เรื่องซักซ้อมแนวทางการทบทวนแผนพัฒนาท้องถิ่น (พ.ศ.๒๕๖๑ – ๒๕๖๕) ขององค์กรปกครองส่วนท้องถิ่น ดังนี้

**แนวทางการพิจารณาการติดตามและประเมินผลยุทธศาสตร์
เพื่อความสอดคล้องแผนพัฒนาท้องถิ่น (พ.ศ.๒๕๖๑ - ๒๕๖๕)**

ประเด็นการพัฒนา	คะแนน
๑. ข้อมูลสภาพทั่วไปและข้อมูลพื้นฐานขององค์กรปกครองส่วนท้องถิ่น	๒๐ คะแนน
๒. การวิเคราะห์สถานการณ์และศักยภาพ	๒๐ คะแนน
๓. ยุทธศาสตร์	๖๐ คะแนน
๓.๑ ยุทธศาสตร์ขององค์กรปกครองส่วนท้องถิ่น	๑๐ คะแนน
๓.๒ ยุทธศาสตร์ขององค์กรปกครองส่วนท้องถิ่นในเขตจังหวัด	๑๐ คะแนน
๓.๓ ยุทธศาสตร์จังหวัด	๑๐ คะแนน
๓.๔ วิสัยทัศน์	๕ คะแนน
๓.๕ กลยุทธ์	๕ คะแนน
๓.๖ เป้าประสงค์ของแต่ละประเด็นกลยุทธ์	๕ คะแนน
๓.๗ จุดยืนทางยุทธศาสตร์	๕ คะแนน
๓.๘ แผนงาน	๕ คะแนน
๓.๙ ความเชื่อมโยงของยุทธศาสตร์ในภาพรวม	๕ คะแนน
รวมคะแนน	๑๐๐ คะแนน

คะแนนรวม ๑๐๐ คะแนน เกณฑ์ที่ควรได้เพื่อให้เกิดความสอดคล้องและขับเคลื่อนการพัฒนาท้องถิ่นขององค์กรปกครองส่วนท้องถิ่น ไม่ควรน้อยกว่าร้อยละ ๘๐ (๘๐ คะแนน)

๒. การติดตามและประเมินผลโครงการ

ในการจัดทำแผนพัฒนาท้องถิ่น (พ.ศ.๒๕๖๑ - ๒๕๖๕) นั้น จะต้องมีการติดตามและประเมินผลแผนพัฒนาท้องถิ่นนอกเหนือจากการติดตามและประเมินผล ยุทธศาสตร์แล้ว จะต้องติดตามและประเมินผลโครงการ ตามระเบียบกระทรวงมหาดไทย ว่าด้วยการจัดทำแผนขององค์กรปกครองส่วนท้องถิ่น พ.ศ. ๒๕๔๘ หมวด ๖ ข้อ ๒๙ และ (ฉบับที่ ๓) พ.ศ.๒๕๖๑ ข้อ ๑๒ ให้ยกเลิกความใน (๓) ของข้อ ๒๙ ของระเบียบกระทรวงมหาดไทยว่าด้วยการจัดทำแผนพัฒนาขององค์กรปกครองส่วนท้องถิ่น พ.ศ. ๒๕๔๘ ซึ่งแก้ไขเพิ่มเติมโดยระเบียบกระทรวงมหาดไทยว่าด้วยการจัดทำแผนพัฒนาขององค์กรปกครองส่วนท้องถิ่น (ฉบับที่ ๒) พ.ศ. ๒๕๕๙ และให้ใช้ความต่อไปนี้แทน “(๓) รายงานผลและเสนอความเห็นซึ่งได้จากการติดตามและประเมินผลแผนพัฒนาท้องถิ่นต่อผู้บริหารท้องถิ่นเพื่อให้ผู้บริหารท้องถิ่นเสนอต่อสภาท้องถิ่นและคณะกรรมการพัฒนาท้องถิ่นพร้อมทั้งประกาศผลการติดตามและประเมินผลแผนพัฒนาท้องถิ่นให้ประชาชนในท้องถิ่นทราบในที่เปิดเผยภายในสิบห้า วันนับแต่วันรายงานผลและเสนอความเห็นดังกล่าวและต้องปิดประกาศไว้เป็นระยะเวลาไม่น้อยกว่าสามสิบวันโดยอย่างน้อยปีละหนึ่งครั้งภายในเดือนธันวาคมของทุกปี ” และ ข้อ ๑๓ ให้ยกเลิกความใน (๕) ของข้อ ๓๐ ของระเบียบกระทรวงมหาดไทยว่าด้วยการจัดทำแผนพัฒนาขององค์กรปกครองส่วนท้องถิ่น พ.ศ. ๒๕๔๘ ซึ่งแก้ไขเพิ่มเติมโดยระเบียบกระทรวงมหาดไทยว่าด้วยการจัดทำแผนพัฒนาขององค์กรปกครองส่วนท้องถิ่น (ฉบับที่ ๒) พ.ศ. ๒๕๕๙ และให้ใช้ความต่อไปนี้แทน “(๕) ผู้บริหารท้องถิ่นเสนอผลการติดตามและประเมินผลต่อสภาท้องถิ่นและคณะกรรมการพัฒนาท้องถิ่นพร้อมทั้งประกาศผลการติดตามและประเมินผลแผนพัฒนาท้องถิ่นให้ประชาชนในท้องถิ่นทราบในที่เปิดเผยภายในสิบห้า

วันนับแต่วันที่ผู้บริหารท้องถิ่นเสนอผลการติดตามและประเมินผลดังกล่าวและต้องปิดประกาศไว้เป็นระยะเวลาไม่น้อยกว่าสามสิบวันโดยอย่างน้อยปีละหนึ่งครั้งภายในเดือนธันวาคมของทุกปี”

โดยการประเมินแผน พัฒนาท้องถิ่น นั้นจะต้องดำเนินการ ติดตามและประเมินผล โครงการพัฒนา ให้สอดคล้องกับ ยุทธศาสตร์ ในด้านต่างๆ และผลของการดำเนินกิจกรรมโครงการ พัฒนานั้นตอบสนองต่อความต้องการของประชาชน ประชาชนได้รับประโยชน์มากขึ้นเพียงใดและมีการพัฒนาไปในทิศทางใด ให้ สอดคล้องแผนพัฒนาท้องถิ่น (พ.ศ.๒๕๖๑ – ๒๕๖๕) เทศบาลตำบล บางกระปิอ จึงได้กำหนดแนวทางการติดตามและประเมินผลแผนพัฒนาท้องถิ่นตามหนังสือ กระทรวงมหาดไทย ด่วนที่สุด ที่ มท ๐๘๑๐.๓/ว๒๙๓๑ ลงวันที่ ๑๕ พฤษภาคม ๒๕๖๒ เรื่องซักซ้อม แนวทางการทบทวนแผนพัฒนาท้องถิ่น (พ.ศ.๒๕๖๑ – ๒๕๖๕) ขององค์การปกครองส่วนท้องถิ่น ดังนี้

**แนวทางการพิจารณาการติดตามและประเมินผลโครงการ
เพื่อความสอดคล้องแผนพัฒนาท้องถิ่น (พ.ศ.๒๕๖๑ – ๒๕๖๕)**

ประเด็นการพัฒนา	คะแนน
๑. การสรุปสถานการณ์การพัฒนา	๑๐คะแนน
๒. การประเมินผลการนำแผนพัฒนาท้องถิ่นไปปฏิบัติในเชิงปริมาณ	๑๐คะแนน
๓. การประเมินผลการนำแผนพัฒนาท้องถิ่นไปปฏิบัติในเชิงคุณภาพ	๑๐คะแนน
๔. แผนงานและยุทธศาสตร์การพัฒนา	๑๐ คะแนน
๕. โครงการพัฒนา	๖๐คะแนน
๕.๑ ความชัดเจนของชื่อโครงการ	๕คะแนน
๕.๒ กำหนดวัตถุประสงค์สอดคล้องกับโครงการ	๕ คะแนน
๕.๓ เป้าหมาย (ผลผลิตของโครงการ) มีความชัดเจนนำไปสู่การตั้งงบประมาณได้ถูกต้อง	๕ คะแนน
๕.๔ โครงการมีความสอดคล้องกับแผนยุทธศาสตร์ชาติ ๒๐ ปี	๕ คะแนน
๕.๕ เป้าหมาย (ผลผลิตของโครงการ) มีความสอดคล้องกับแผนพัฒนาเศรษฐกิจและสังคมแห่งชาติ ฉบับที่ ๑๒	๕ คะแนน
๕.๖ โครงการมีความสอดคล้องกับ Thailand ๔.๐	๕ คะแนน
๕.๗ โครงการสอดคล้องกับยุทธศาสตร์จังหวัด	๕ คะแนน
๕.๘ โครงการแก้ไขปัญหาความยากจนหรือการเสริมสร้างให้ประเทศชาติมั่นคง มั่งคั่ง ยั่งยืนภายใต้หลักประชารัฐ	๕ คะแนน
๕.๙ งบประมาณ มีความสอดคล้องกับเป้าหมาย (ผลผลิตของโครงการ)	๕ คะแนน
๕.๑๐ มีการประมาณการราคาถูกต้องตามหลักวิธีการงบประมาณ	๕ คะแนน
๕.๑๑ มีการกำหนดตัวชี้วัด (KPI) และสอดคล้องกับวัตถุประสงค์ และผลที่คาดว่าจะได้รับ	๕ คะแนน
๕.๑๒ ผลที่คาดว่าจะได้รับ สอดคล้องกับวัตถุประสงค์	๕ คะแนน
รวมคะแนน	๑๐๐ คะแนน

คะแนนรวม ๑๐๐ คะแนน เกณฑ์ที่ควรได้เพื่อให้เกิดความสอดคล้องและขับเคลื่อน การพัฒนาท้องถิ่นขององค์กรปกครองส่วนท้องถิ่น ไม่ควรน้อยกว่าร้อยละ ๘๐ (๘๐ คะแนน)

๓. สรุปผลการพัฒนาท้องถิ่น

๓.๑ การวัดผลในเชิงปริมาณและเชิงคุณภาพ

(๑) การวัดผลในเชิงปริมาณ

ตามที่เทศบาลตำบลบางกระบือได้ดำเนินการทบทวนแผนพัฒนาท้องถิ่น (พ.ศ.๒๕๖๑-๒๕๖๔) และได้จัดทำแผนพัฒนาท้องถิ่น (พ.ศ.๒๕๖๑ – ๒๕๖๕) ขึ้นเพื่อใช้เป็นเครื่องมือ และแนวทาง ในการ บริหาร พัฒนาเทศบาลให้บรรลุเป้าหมายที่วางไว้ การบริหารจัดการเป็นไปอย่าง มีประสิทธิภาพ และ ประสิทธิภาพ เกิดความคุ้มค่า ประชาชนได้รับประโยชน์สูงสุด ในการจัดทำ แผนพัฒนาท้องถิ่น (พ.ศ.๒๕๖๑ – ๒๕๖๕) นั้นจะต้องมีการติดตามและประเมินแผนพัฒนา ท้องถิ่นให้ เป็นไป ตามระเบียบกระทรวงมหาดไทย ว่าด้วยการจัดทำแผนขององค์กรปกครองส่วนท้องถิ่น พ.ศ. ๒๕๔๘ หมวด ๖ ข้อ ๒๙ และ (ฉบับที่ ๓) พ.ศ.๒๕๖๑ ข้อ ๑๒ ให้ยกเลิกความใน (๓) ของข้อ ๒๙ ของระเบียบกระทรวงมหาดไทยว่าด้วยการจัดทำแผนพัฒนาขององค์กรปกครองส่วนท้องถิ่น พ.ศ. ๒๕๔๘ ซึ่งแก้ไขเพิ่มเติมโดยระเบียบกระทรวงมหาดไทยว่าด้วยการจัดทำแผนพัฒนาขององค์กร ปกครองส่วนท้องถิ่น (ฉบับที่ ๒) พ.ศ. ๒๕๕๙ และให้ใช้ความต่อไปนี้แทน “(๓) รายงานผลและเสนอ ความเห็นซึ่งได้จากการติดตามและประเมินผลแผนพัฒนาท้องถิ่นต่อผู้บริหารท้องถิ่นเพื่อให้ผู้บริหาร ท้องถิ่นเสนอต่อสภาท้องถิ่นและคณะกรรมการพัฒนาท้องถิ่นพร้อมทั้งประกาศผลการติดตามและ ประเมินผลแผนพัฒนาท้องถิ่นให้ประชาชนในท้องถิ่นทราบในที่เปิดเผยภายในสิบห้าวันนับแต่วัน ” และ ข้อ ๑๓ ให้ยกเลิกความใน (๕) ของข้อ ๓๐ ของระเบียบกระทรวงมหาดไทยว่าด้วยการจัดทำแผนพัฒนา ขององค์กรปกครองส่วนท้องถิ่น พ.ศ. ๒๕๔๘ ซึ่งแก้ไขเพิ่มเติมโดยระเบียบกระทรวงมหาดไทยว่าด้วย การจัดทำแผนพัฒนาขององค์กรปกครองส่วนท้องถิ่น (ฉบับที่ ๒) พ.ศ. ๒๕๕๙ และให้ใช้ความต่อไปนี้ แทน“(๕) ผู้บริหารท้องถิ่นเสนอผลการติดตามและประเมินผลต่อสภาท้องถิ่นและคณะกรรมการพัฒนา ท้องถิ่นพร้อมทั้งประกาศผลการติดตามและประเมินผลแผนพัฒนาท้องถิ่นให้ประชาชนในท้องถิ่นทราบ ในที่เปิดเผยภายในสิบห้าวันนับแต่วันที่ผู้บริหารท้องถิ่นเสนอผลการติดตามและประเมินผลดังกล่าวและ ต้องปิดประกาศไว้เป็นระยะเวลาไม่น้อยกว่าสามสิบวันโดยอย่างน้อยปีละหนึ่งครั้งภายในเดือนธันวาคม ของทุกปี”

โดยมีคณะกรรมการติดตามและประเมินแผนพัฒนา เทศบาลตำบลบางกระบือ เป็นผู้ดำเนินการติดตามและประเมินผลแผนพัฒนา ของเทศบาลตำบลบางกระบือ ซึ่งคณะกรรมการ จะต้องดำเนินการกำหนดแนวทาง วิธีการในการติดตามและประเมินผลแผนพัฒนาดำเนินการติดตาม และประเมินผลแผนพัฒนา รายงานผลและเสนอความเห็นดังกล่าวและต้องปิดประกาศไว้เป็น ระยะเวลาไม่น้อยกว่าสามสิบวันโดยอย่างน้อยปีละหนึ่งครั้งภายในเดือนธันวาคมของทุกปีผู้บริหาร ท้องถิ่นเสนอผลการติดตามและประเมินผลต่อสภาท้องถิ่นและคณะกรรมการพัฒนาท้องถิ่นพร้อมทั้ง ประกาศผลการติดตามและประเมินผลแผนพัฒนาท้องถิ่นให้ประชาชนในท้องถิ่นทราบในที่เปิดเผย ภายในสิบห้าวันนับแต่วันที่ผู้บริหารท้องถิ่นเสนอผลการติดตามและประเมินผลดังกล่าวและต้องปิด ประกาศไว้เป็นระยะเวลาไม่น้อยกว่าสามสิบวันโดยอย่างน้อยปีละหนึ่งครั้งภายในเดือนธันวาคม ของทุกปี นั้น

เครื่องมือที่ใช้ในการติดตามและประเมินผลในเชิงปริมาณ จำนวน ๓ แบบ ดังนี้

แบบที่ ๑ การกำกับกำกับการจัดทำแผนยุทธศาสตร์ขององค์กรปกครองส่วนท้องถิ่น

แบบที่ ๒ แบบติดตามผลการดำเนินงานขององค์กรปกครองส่วนท้องถิ่น

แบบที่ ๓ แบบประเมินผลการดำเนินงานตามแผนยุทธศาสตร์

การติดตามและประเมินผลด้วยระบบ e-plan (www.dla.go.th)

แบบที่ ๑. การกำกับกำกับการจัดทำแผนยุทธศาสตร์ขององค์กรปกครองส่วนท้องถิ่น

คำชี้แจง : แบบที่ ๑ เป็นแบบประเมินตนเองในการจัดทำแผนยุทธศาสตร์ขององค์กรปกครองส่วนท้องถิ่น

ประเด็นการประเมิน	มีการดำเนินงาน	ไม่มีการดำเนินงาน
ส่วนที่ ๑ ข้อมูลทั่วไป		
๑. วิสัยทัศน์		
๒. พันธกิจ		
๓. เป้าประสงค์ของแต่ละประเด็นพันธกิจ		
๔. ตัวชี้วัดระดับเป้าประสงค์ (ตัวชี้วัดรวม)		
๕. จุดมุ่งหมายในการพัฒนา (แนวทางการพัฒนา)		
๖. ตัวชี้วัดระดับแนวทางการพัฒนา		
๗. ผลผลิต/โครงการ		
ส่วนที่ ๒ คณะกรรมการพัฒนาท้องถิ่น		
๘. มีการจัดตั้งคณะกรรมการพัฒนาท้องถิ่นเพื่อจัดทำแผนพัฒนาท้องถิ่น		
๙. มีการจัดประชุมคณะกรรมการพัฒนาท้องถิ่นเพื่อจัดทำแผนพัฒนาท้องถิ่น		
๑๐. มีการจัดประชุมอย่างต่อเนื่องสม่ำเสมอ		
๑๑. มีการจัดตั้งคณะกรรมการสนับสนุนการจัดทำแผนพัฒนาท้องถิ่น		
๑๒. มีการจัดประชุมคณะกรรมการสนับสนุนการจัดทำแผนพัฒนาท้องถิ่น		
๑๓. มีคณะกรรมการพัฒนาท้องถิ่นและประชาคมท้องถิ่นพิจารณาร่างแผนยุทธศาสตร์การพัฒนา		
ส่วนที่ ๓ การจัดทำแผนพัฒนาท้องถิ่น		
๑๔. มีการรวบรวมข้อมูลและปัญหาสำคัญของท้องถิ่นมาจัดทำฐานข้อมูล		
๑๕. มีการเปิดโอกาสให้ประชาชนเข้ามามีส่วนร่วมในการจัดทำแผน		
๑๖. มีการวิเคราะห์ศักยภาพของท้องถิ่น (SWOT) เพื่อประเมินสถานการณ์การพัฒนาท้องถิ่น		
๑๗. มีการกำหนดวิสัยทัศน์และภารกิจหลักการพัฒนาท้องถิ่นที่สอดคล้องกับศักยภาพของท้องถิ่น		
๑๘. มีการกำหนดวิสัยทัศน์และภารกิจหลักการพัฒนาท้องถิ่นที่สอดคล้องกับยุทธศาสตร์จังหวัด		
รวม		

(๒) การวัดผลในเชิงคุณภาพ

การจัดผลเชิงคุณภาพ เทศบาลใช้การสำรวจความพึงพอใจในการวัดผลเชิงคุณภาพ โดยภาพรวม โดยได้มีการประเมินความพึงพอใจ ซึ่งการประเมินความพึงพอใจทำให้ทราบถึงผลเชิงคุณภาพในการดำเนินงานของเทศบาลในภาพรวม

โดยเครื่องมือที่ใช้ในการประเมินความพึงพอใจ มีดังนี้

แบบที่ ๔ แบบประเมินความพึงพอใจ ของประชาชนที่มีต่อผลการดำเนินงาน (โครงการ/กิจกรรม)ของเทศบาลตำบลบางกระบือในการพัฒนาและส่งเสริมการบริหารกิจการบ้านเมืองที่ดีในภาพรวมตามยุทธศาสตร์และประเด็นการพัฒนา

การบันทึกข้อมูลแบบที่ ๔

แบบที่ ๔:แบบประเมินความพึงพอใจ ของประชาชนที่มีต่อผลการดำเนินงาน (โครงการ/กิจกรรม)ของเทศบาลตำบลบางกระบือในการพัฒนาและส่งเสริมการบริหารกิจการบ้านเมืองที่ดีในภาพรวมตามยุทธศาสตร์และประเด็นการพัฒนา ปีงบประมาณ พ.ศ. ๒๕๖๑

คำชี้แจง: แบบที่ ๔ เป็นแบบสำรวจความพึงพอใจของประชาชน ต่อการดำเนินงานของ (โครงการ/กิจกรรม) เทศบาลตำบลบางกระบือ ในภาพรวม โดยกำหนดให้มีการเก็บข้อมูลปีละ ๑ ครั้ง ภายในเดือนธันวาคมของทุกปี

ส่วนที่ ๑ ข้อมูลทั่วไป

คำอธิบาย : ให้ผู้ทำแบบประเมินทำเครื่องหมาย (✓)

๑. เพศ () ชาย () หญิง
๒. ช่วงอายุ () ต่ำกว่า ๒๕ ปี () ๒๕ - ๔๐ ปี
() ๔๑ - ๖๐ ปี () มากกว่า ๖๐ ปี
๓. การศึกษา () ต่ำกว่าประถมศึกษา/ประถมศึกษา () มัธยมศึกษา/ปวช./ปวส./เทียบเท่า
() ปริญญาตรี () สูงกว่าปริญญาตรี
๔. อาชีพ () รับราชการ () เอกชน/รัฐวิสาหกิจ/ค้าขาย
() รับจ้าง/เกษตรกร () นักเรียน/นักศึกษา
() อื่นๆ ระบุ.....

ส่วนที่ ๒ การประเมินความพึงพอใจผลการดำเนินงาน(โครงการ/กิจกรรม) ของเทศบาลตำบล บางกระบือในการพัฒนาและส่งเสริมการบริหารกิจการบ้านเมืองที่ดีในภาพรวม ตามยุทธศาสตร์ และประเด็นการพัฒนา

- คำอธิบาย : ๑. มีทั้งหมด ๖ ยุทธศาสตร์ ในแต่ละยุทธศาสตร์มี ๙ ข้อ (ประเด็นการพัฒนา)
 ๒. แต่ละข้อมี ๑๐ คะแนน มีเพียงข้อที่ ๑ และข้อที่ ๒ ที่ข้อละ ๑๕ คะแนน
 ๓. ให้ผู้ที่ทำแบบประเมินใส่คะแนนในแต่ละข้อได้ตั้งแต่ ๐ - ๑๐ คะแนน

๑. ยุทธศาสตร์การพัฒนาด้านโครงสร้างพื้นฐาน

ประเด็นการพัฒนา	คะแนนความพึงพอใจ
๑. มีการเปิดโอกาสให้ประชาชนมีส่วนร่วมในโครงการ/กิจกรรม	เต็ม ๑๕ คะแนน ให้ ➔
๒. มีการประชาสัมพันธ์ให้ประชาชนรับรู้ข้อมูลของโครงการ/กิจกรรม	เต็ม ๑๕ คะแนน ให้ ➔
๓. มีการเปิดโอกาสให้ประชาชนแสดงความคิดเห็นในโครงการ/กิจกรรม	เต็ม ๑๐ คะแนน ให้ ➔
๔. มีการรายงานผลการดำเนินงานของโครงการ/กิจกรรมต่อสาธารณะ	เต็ม ๑๐ คะแนน ให้ ➔
๕. มีความโปร่งใสในการดำเนินโครงการ/กิจกรรม	เต็ม ๑๐ คะแนน ให้ ➔
๖. มีการดำเนินงานเป็นไปตามระยะเวลาที่กำหนด	เต็ม ๑๐ คะแนน ให้ ➔
๗. ผลการดำเนินโครงการ/กิจกรรมนำไปสู่การแก้ไขปัญหา	เต็ม ๑๐ คะแนน ให้ ➔
๘. มีการแก้ไขปัญหาและการตอบสนองความต้องการของประชาชน	เต็ม ๑๐ คะแนน ให้ ➔
๙. ประโยชน์ที่ประชาชนได้รับจากการดำเนินโครงการ/กิจกรรม	เต็ม ๑๐ คะแนน ให้ ➔
รวมคะแนน	รวม ๑๐๐ คะแนน ได้ ➔

๒. ยุทธศาสตร์การพัฒนาด้านสาธารณสุข การส่งเสริมคุณภาพชีวิต การศึกษา ศาสนา ศิลปะ การกีฬา วัฒนธรรม ประเพณี ภูมิปัญญาท้องถิ่น

ประเด็นการพัฒนา	คะแนนความพึงพอใจ
๑. มีการเปิดโอกาสให้ประชาชนมีส่วนร่วมในโครงการ/กิจกรรม	เต็ม ๑๕ คะแนน ให้ ➔
๒. มีการประชาสัมพันธ์ให้ประชาชนรับรู้ข้อมูลของโครงการ/กิจกรรม	เต็ม ๑๕ คะแนน ให้ ➔
๓. มีการเปิดโอกาสให้ประชาชนแสดงความคิดเห็นในโครงการ/กิจกรรม	เต็ม ๑๐ คะแนน ให้ ➔
๔. มีการรายงานผลการดำเนินงานของโครงการ/กิจกรรมต่อสาธารณะ	เต็ม ๑๐ คะแนน ให้ ➔
๕. มีความโปร่งใสในการดำเนินโครงการ/กิจกรรม	เต็ม ๑๐ คะแนน ให้ ➔
๖. มีการดำเนินงานเป็นไปตามระยะเวลาที่กำหนด	เต็ม ๑๐ คะแนน ให้ ➔
๗. ผลการดำเนินโครงการ/กิจกรรมนำไปสู่การแก้ไขปัญหา	เต็ม ๑๐ คะแนน ให้ ➔
๘. มีการแก้ไขปัญหาและการตอบสนองความต้องการของประชาชน	เต็ม ๑๐ คะแนน ให้ ➔
๙. ประโยชน์ที่ประชาชนได้รับจากการดำเนินโครงการ/กิจกรรม	เต็ม ๑๐ คะแนน ให้ ➔
รวมคะแนน	รวม ๑๐๐ คะแนน ได้ ➔

๓. ยุทธศาสตร์การพัฒนาด้านการจัดระเบียบชุมชน/สังคม การรักษาความสงบเรียบร้อย

ประเด็นการพัฒนา	คะแนนความพึงพอใจ
๑. มีการเปิดโอกาสให้ประชาชนมีส่วนร่วมในโครงการ/กิจกรรม	เต็ม ๑๕ คะแนน ให้ ➔
๒. มีการประชาสัมพันธ์ให้ประชาชนรับรู้ข้อมูลของโครงการ/กิจกรรม	เต็ม ๑๕ คะแนน ให้ ➔
๓. มีการเปิดโอกาสให้ประชาชนแสดงความคิดเห็นในโครงการ/กิจกรรม	เต็ม ๑๐ คะแนน ให้ ➔
๔. มีการรายงานผลการดำเนินงานของโครงการ/กิจกรรมต่อสาธารณะ	เต็ม ๑๐ คะแนน ให้ ➔
๕. มีความโปร่งใสในการดำเนินโครงการ/กิจกรรม	เต็ม ๑๐ คะแนน ให้ ➔
๖. มีการดำเนินงานเป็นไปตามระยะเวลาที่กำหนด	เต็ม ๑๐ คะแนน ให้ ➔
๗. ผลการดำเนินโครงการ/กิจกรรมนำไปสู่การแก้ไขปัญหา	เต็ม ๑๐ คะแนน ให้ ➔
๘. มีการแก้ไขปัญหาและการตอบสนองความต้องการของประชาชน	เต็ม ๑๐ คะแนน ให้ ➔
๙. ประโยชน์ที่ประชาชนได้รับจากการดำเนินโครงการ/กิจกรรม	เต็ม ๑๐ คะแนน ให้ ➔
รวมคะแนน	รวม ๑๐๐ คะแนน ได้ ➔

๔. ยุทธศาสตร์การพัฒนาและการส่งเสริมเกษตรกรรม การลงทุน พาณิชยกรรมและการท่องเที่ยว

ประเด็นการพัฒนา	คะแนนความพึงพอใจ
๑. มีการเปิดโอกาสให้ประชาชนมีส่วนร่วมในโครงการ/กิจกรรม	เต็ม ๑๕ คะแนน ให้ ➔
๒. มีการประชาสัมพันธ์ให้ประชาชนรับรู้ข้อมูลของโครงการ/กิจกรรม	เต็ม ๑๕ คะแนน ให้ ➔
๓. มีการเปิดโอกาสให้ประชาชนแสดงความคิดเห็นในโครงการ/กิจกรรม	เต็ม ๑๐ คะแนน ให้ ➔
๔. มีการรายงานผลการดำเนินงานของโครงการ/กิจกรรมต่อสาธารณะ	เต็ม ๑๐ คะแนน ให้ ➔
๕. มีความโปร่งใสในการดำเนินโครงการ/กิจกรรม	เต็ม ๑๐ คะแนน ให้ ➔
๖. มีการดำเนินงานเป็นไปตามระยะเวลาที่กำหนด	เต็ม ๑๐ คะแนน ให้ ➔
๗. ผลการดำเนินโครงการ/กิจกรรมนำไปสู่การแก้ไขปัญหา	เต็ม ๑๐ คะแนน ให้ ➔
๘. มีการแก้ไขปัญหาและการตอบสนองความต้องการของประชาชน	เต็ม ๑๐ คะแนน ให้ ➔
๙. ประโยชน์ที่ประชาชนได้รับจากการดำเนินโครงการ/กิจกรรม	เต็ม ๑๐ คะแนน ให้ ➔
รวมคะแนน	รวม ๑๐๐ คะแนน ได้ ➔

๕. ยุทธศาสตร์การพัฒนาด้านการบริหารจัดการทรัพยากรธรรมชาติและสิ่งแวดล้อมอย่างยั่งยืน

ประเด็นการพัฒนา	คะแนนความพึงพอใจ	
๑. มีการเปิดโอกาสให้ประชาชนมีส่วนร่วมในโครงการ/กิจกรรม	เต็ม ๑๕ คะแนน	ให้ ➔
๒. มีการประชาสัมพันธ์ให้ประชาชนรับรู้ข้อมูลของโครงการ/กิจกรรม	เต็ม ๑๕ คะแนน	ให้ ➔
๓. มีการเปิดโอกาสให้ประชาชนแสดงความคิดเห็นในโครงการ/กิจกรรม	เต็ม ๑๐ คะแนน	ให้ ➔
๔. มีการรายงานผลการดำเนินงานของโครงการ/กิจกรรมต่อสาธารณะ	เต็ม ๑๐ คะแนน	ให้ ➔
๕. มีความโปร่งใสในการดำเนินโครงการ/กิจกรรม	เต็ม ๑๐ คะแนน	ให้ ➔
๖. มีการดำเนินงานเป็นไปตามระยะเวลาที่กำหนด	เต็ม ๑๐ คะแนน	ให้ ➔
๗. ผลการดำเนินโครงการ/กิจกรรมนำไปสู่การแก้ไขปัญหา	เต็ม ๑๐ คะแนน	ให้ ➔
๘. มีการแก้ไขปัญหาและการตอบสนองความต้องการของประชาชน	เต็ม ๑๐ คะแนน	ให้ ➔
๙. ประโยชน์ที่ประชาชนได้รับจากการดำเนินโครงการ/กิจกรรม	เต็ม ๑๐ คะแนน	ให้ ➔
รวมคะแนน	รวม ๑๐๐ คะแนน	ได้ ➔

๖. ยุทธศาสตร์การพัฒนาด้านการบริหารกิจการบ้านเมืองและสังคมที่ดี

ประเด็นการพัฒนา	คะแนนความพึงพอใจ	
๑. มีการเปิดโอกาสให้ประชาชนมีส่วนร่วมในโครงการ/กิจกรรม	เต็ม ๑๕ คะแนน	ให้ ➔
๒. มีการประชาสัมพันธ์ให้ประชาชนรับรู้ข้อมูลของโครงการ/กิจกรรม	เต็ม ๑๕ คะแนน	ให้ ➔
๓. มีการเปิดโอกาสให้ประชาชนแสดงความคิดเห็นในโครงการ/กิจกรรม	เต็ม ๑๐ คะแนน	ให้ ➔
๔. มีการรายงานผลการดำเนินงานของโครงการ/กิจกรรมต่อสาธารณะ	เต็ม ๑๐ คะแนน	ให้ ➔
๕. มีความโปร่งใสในการดำเนินโครงการ/กิจกรรม	เต็ม ๑๐ คะแนน	ให้ ➔
๖. มีการดำเนินงานเป็นไปตามระยะเวลาที่กำหนด	เต็ม ๑๐ คะแนน	ให้ ➔
๗. ผลการดำเนินโครงการ/กิจกรรมนำไปสู่การแก้ไขปัญหา	เต็ม ๑๐ คะแนน	ให้ ➔
๘. มีการแก้ไขปัญหาและการตอบสนองความต้องการของประชาชน	เต็ม ๑๐ คะแนน	ให้ ➔
๙. ประโยชน์ที่ประชาชนได้รับจากการดำเนินโครงการ/กิจกรรม	เต็ม ๑๐ คะแนน	ให้ ➔
รวมคะแนน	รวม ๑๐๐ คะแนน	ได้ ➔

๔. ข้อเสนอแนะในการจัดทำแผนพัฒนาท้องถิ่นในอนาคต

๔.๑ ผลกระทบนำไปสู่ออนาคต

๔.๔.๑ ผลกระทบนำไปสู่ออนาคต

เทศบาลตำบลบางกระบือ โดยมีนายก เทศมนตรีตำบลบางกระบือ เป็นประธานกรรมการพัฒนา เทศบาลตำบลบางกระบือ โดยตำแหน่ง และมี คณะกรรมการพัฒนา ท้องถิ่นมีอำนาจหน้าที่กำหนดแนวทางการพัฒนาท้องถิ่น ร่วม พิจารณา จัดทำแผนพัฒนาท้องถิ่น (พ.ศ.๒๕๖๒ - ๒๕๖๕) เสนอแนะแนวทางการพัฒนา และการแก้ไขปัญหาเกี่ยวกับการจัดทำ แผนพัฒนาท้องถิ่น ร่วมกับคณะกรรมการสนับสนุนการจัดทำแผนพัฒนาเทศบาลตำบลบางกระบือ

เพื่อนำแผนพัฒนาท้องถิ่น (พ.ศ.๒๕๖๒ – ๒๕๖๕) ไปสู่การปฏิบัติและจัดส่งโครงการที่เกี่วข้องภาพให้คณะกรรมการประสานแผนระดับอำเภอเพื่อนำไปจัดทำแผนพัฒนาท้องถิ่น (พ.ศ.๒๕๖๒ – ๒๕๖๕) ขององค์การบริหารส่วนจังหวัด สมุทรสงคราม แผนพัฒนาจังหวัด สมุทรสงคราม และหน่วยงานราชการและรัฐวิสาหกิจ ต่อไป ซึ่งจะต้องมีการดำเนินการส่งเสริมสนับสนุน ดังนี้

๑. การประสานงานระหว่างหมู่บ้าน/ชุมชน และองค์กรปกครองส่วนท้องถิ่น

- (๑) ความร่วมมือ จะต้องสร้างสัมพันธภาพในการทำงานร่วมกันของทุกฝ่าย โดยอาศัยความเข้าใจหรือการตกลงร่วมกัน มีการรวบรวมกำลังความคิด วิธีการ เทคนิค และระดมทรัพยากร มาสนับสนุนงานร่วมกัน เพื่อให้เกิดเป็นอันหนึ่งอันเดียวกัน เต็มใจที่จะทำงานร่วมกัน
- (๒) จังหวะเวลา จะต้องปฏิบัติงานตามบทบาทหน้าที่ และความรับผิดชอบของแต่ละคน ตามกำหนดเวลาที่ตกลงกันให้ตรงเวลา
- (๓) ความสอดคล้อง จะต้องพิจารณาความพอเหมาะพอดีไม่ทำงานซ้ำซ้อนกัน
- (๔) ระบบการสื่อสาร จะต้องมีการสื่อสารที่เข้าใจตรงกัน อย่างรวดเร็วและราบรื่น
- (๕) ผู้ประสานงาน จะต้องสามารถประสานงานให้ทุกฝ่ายเข้าร่วมทำงาน เพื่อตรงไปสู่จุดหมายเดียวกัน ตามที่กำหนดเป็นวัตถุประสงค์ของงาน

๒. การปรับตัวเข้ากับวิทยาการใหม่ ๆ ที่เปลี่ยนแปลง

ในปัจจุบันกรมส่งเสริมการปกครองท้องถิ่นมีนโยบายส่งเสริมการพัฒนาบุคลากรโดยการฝึกอบรม อยู่เป็นประจำ เช่น การฝึกอบรมการใช้คอมพิวเตอร์โปรแกรมต่าง การฝึกอบรมการจัดทำเว็บไซต์ขององค์กร เป็นต้น ประกอบกับกรมส่งเสริมฯ มีเว็บไซต์เผยแพร่ข้อมูลข่าวสารต่าง ๆ ที่จำเป็น และเกี่ยวข้องกับการปฏิบัติงานขององค์กรปกครองส่วนท้องถิ่น ที่ปรับปรุงให้ทันสมัยอยู่ทุกวัน เช่น การเผยแพร่หนังสือสั่งการต่าง ๆ ผ่านช่องทางงานสารบรรณอิเล็กทรอนิกส์ เป็นต้น หากพนักงานท้องถิ่นให้ความสำคัญในการอ่านหนังสือสั่งการของกรมส่งเสริมฯ ทางอินเทอร์เน็ตอยู่เป็นประจำ ก็จะนำมาซึ่งการบริหารงานที่มีประสิทธิภาพและไม่ขัดต่อระเบียบ กฎหมาย หนังสือสั่งการที่เปลี่ยนแปลงไปอยู่ตลอดเวลา

๓. การมีส่วนร่วมของประชาชน หมายถึง การเปิดโอกาสให้ประชาชนและผู้ที่เกี่ยวข้องทุกภาคส่วนของสังคมได้เข้ามามีส่วนร่วมกับภาคราชการ ระดับของการสร้างการมีส่วนร่วมของประชาชนเป็น ๕ ระดับ ดังนี้

- (๑) การให้ข้อมูลข่าวสาร ถือเป็น การมีส่วนร่วมของประชาชนในระดับต่ำที่สุด แต่เป็นระดับที่สำคัญที่สุดเพราะเป็นก้าวแรกของการที่หน่วยงานภาครัฐจะเปิดโอกาสให้ประชาชนเข้าสู่กระบวนการมีส่วนร่วมในเรื่องต่าง ๆ วิธีการให้ข้อมูลมีหลายช่องทาง เช่น เอกสารสิ่งพิมพ์ การเผยแพร่ข้อมูลข่าวสารผ่านทางสื่อต่าง ๆ การจัดนิทรรศการ จัดหมายข่าว การจัดงานแถลงข่าว การติดประกาศ และการให้ข้อมูลผ่านเว็บไซต์ เป็นต้น
- (๒) การรับฟังความคิดเห็น เป็นกระบวนการที่เปิดให้ประชาชนมีส่วนร่วมในการให้ข้อมูลข้อเท็จจริงและความคิดเห็นเพื่อประกอบการตัดสินใจของหน่วยงานภาครัฐด้วยวิธีต่าง ๆ เช่น การรับฟังความคิดเห็น การสำรวจความคิดเห็น การจัดเวทีประชาคม ท้องถิ่นทุกระดับ การแสดงความคิดเห็นผ่านเว็บไซต์ เป็นต้น

(๓) การเข้ามามีส่วนเกี่ยวข้อง เป็นการเปิดโอกาสให้ประชาชนมีส่วนร่วมในการปฏิบัติงาน หรือร่วมเสนอแนวทางที่นำไปสู่การตัดสินใจ เพื่อสร้างความมั่นใจให้ประชาชนว่าข้อมูลความคิดเห็นและความต้องการของประชาชนจะถูกนำไปพิจารณาเป็นทางเลือกในการบริหารงานของภาครัฐ เช่น การประชุมเชิงปฏิบัติการเพื่อพิจารณาประเด็นนโยบายสาธารณะ ประชาพิจารณ์ การจัดตั้งคณะทำงานเพื่อเสนอแนะประเด็นนโยบาย เป็นต้น

(๔) ความร่วมมือ เป็นการให้กลุ่มประชาชนผู้แทนภาคสาธารณะมีส่วนร่วม โดยเป็นส่วนหนึ่งกับภาครัฐในทุกขั้นตอนของการตัดสินใจ และมีการดำเนินกิจกรรมร่วมกันอย่างต่อเนื่อง เช่น คณะกรรมการที่มีภาคประชาชนร่วมเป็นกรรมการ ได้แก่ คณะกรรมการจัดทำแผนพัฒนาท้องถิ่น คณะกรรมการจัดซื้อจัดจ้าง คณะกรรมการบริหารการศึกษา เป็นต้น

(๕) การเสริมอำนาจแก่ประชาชน เป็นขั้นที่ให้บทบาทประชาชนในระดับสูงที่สุด โดยให้ประชาชนเป็นผู้ตัดสินใจ เช่น การลงประชามติในประเด็นสาธารณะต่าง ๆ โครงการกองทุนหมู่บ้าน กองทุนแม่ของแผ่นดิน ที่มอบอำนาจให้ประชาชนเป็นผู้ตัดสินใจทั้งหมด เป็นต้น

การมีส่วนร่วมของประชาชนนับว่าเป็นส่วนที่มีความสำคัญยิ่ง เพราะประชาชนเป็นผู้ได้รับประโยชน์และโทษโดยตรง จากการบริหารงานของหน่วยงานภาครัฐ ความร่วมมือของประชาชน เริ่มตั้งแต่ “ร่วมคิด ร่วมตัดสินใจ ร่วมทำ (ร่วมรับผิดชอบ) ร่วมตรวจสอบ และร่วมรับประโยชน์” ถ้าประชาชนให้ความร่วมมือถือได้ว่างานนั้น ๆ สำเร็จไปแล้วครึ่งหนึ่ง ดังนั้น การทำงานใด ๆ ถ้าให้ประชาชนเข้ามามีส่วนร่วมจะทำให้งานนั้นสำเร็จตามวัตถุประสงค์และเป้าหมาย เนื่องจากประชาชนจะเกิดความภาคภูมิใจที่มีส่วนร่วมในกิจกรรมที่เป็นประโยชน์ต่อส่วนรวม

๔.๔.๒ ข้อสังเกต ข้อเสนอแนะ ผลจากการพัฒนา

เทศบาลตำบลบางกระบือ มีข้อสังเกต ข้อเสนอแนะ ผลจากการพัฒนาโดยอิงการคาดการณ์การพัฒนาต่าง ๆ อยู่ภายใต้สิ่งแวดล้อมภายนอกต่าง ๆ ดังต่อไปนี้

๑. การเปลี่ยนแปลงในประเทศที่จะส่งผลกระทบต่อองค์กรปกครองส่วนท้องถิ่นประกอบด้วย

- (๑) รัฐธรรมนูญฉบับใหม่จะส่งผลกระทบต่อองค์กรปกครองส่วนท้องถิ่น
- (๓) แนวโน้มการควบรวมองค์กรปกครองส่วนท้องถิ่น
- (๔) การจัดสรรงบประมาณให้องค์กรปกครองส่วนท้องถิ่น

๒. การเปลี่ยนแปลงในระดับภูมิภาคที่จะส่งผลกระทบต่อองค์กรปกครองส่วนท้องถิ่น

AEC หรือ Asean Economics Community คือ การรวมตัวของชาติในอาเซียน ๑๐ ประเทศ โดยมี ไทย พม่า ลาว เวียดนาม มาเลเซีย สิงคโปร์ อินโดนีเซีย ฟิลิปปินส์ กัมพูชา บรูไน เพื่อที่จะให้มีผลประโยชน์ทางเศรษฐกิจร่วมกัน จะทำให้มีผลประโยชน์อำนาจต่อรองต่าง ๆ กับคู่ค้าได้มากขึ้น และการนำเข้า ส่งออกของชาติในอาเซียนก็จะเสรี ยกเว้นสินค้าบางชนิดที่แต่ละประเทศอาจจะขอไว้ไม่ลดภาษีนำเข้า (เรียกว่าสินค้าอ่อนไหว)

จากการที่เทศบาลตำบลบางกระบือ ได้กำหนดยุทธศาสตร์การพัฒนา จำนวน ๖ ยุทธศาสตร์ ดังนั้น จึงวิเคราะห์การเปลี่ยนแปลงในระดับภูมิภาค หรือการเข้าสู่ AEC ที่จะส่งผลกระทบต่อเทศบาลตำบลบางกระบือ ในยุทธศาสตร์ต่าง ๆ ดังนี้

๑. ยุทธศาสตร์การพัฒนาด้านโครงสร้างพื้นฐาน

การเข้าสู่ประชาคมเศรษฐกิจอาเซียน (AEC) ของไทย ทำให้องค์กรปกครองส่วนท้องถิ่นต้องให้ความสำคัญกับการพัฒนาโครงสร้างพื้นฐานเพื่อรองรับการหลั่งไหลเข้ามาของประชากรประเทศเพื่อนบ้าน ไม่ว่าจะเป็นเข้ามาในฐานะนักท่องเที่ยว คนทำงาน การพัฒนาโครงสร้างพื้นฐานที่สำคัญ เช่น ถนน ป้ายจราจร การปรับปรุงเส้นทางคมนาคม เพื่อประโยชน์ในการขนส่งผลผลิตทางการเกษตรและสินค้า ระบบสาธารณสุข ภูมิภาค บริโภค ให้ประชาชนได้มีน้ำอุปโภค บริโภคที่สะอาด ถูกสุขลักษณะ

๒. ยุทธศาสตร์ด้านสาธารณสุข การส่งเสริมคุณภาพชีวิต การศึกษา ศาสนา ศิลปะ การกีฬา วัฒนธรรม ประเพณี ภูมิปัญญาท้องถิ่น

ปัญหาด้านสาธารณสุขที่สำคัญ คือ โรคติดต่อที่สำคัญ ไม่ว่าจะเป็นโรคเอดส์ ไข้เลือดออก SARs ไข้หวัดนก และโรคอื่น ๆ ที่มีผลมาจากการเคลื่อนย้ายแรงงานเข้ามาในประเทศไทย การให้ความสำคัญเรื่องภาษาอังกฤษ การเข้าถึงเทคโนโลยีสารสนเทศ ดังนั้น องค์กรบริหารส่วนตำบล กระตั้งางส่งเสริมให้ประชาชนได้มีโอกาสเข้ารับการศึกษาอย่างทั่วถึง ส่งเสริมสนับสนุนให้มีกิจกรรม โดยเน้นส่งเสริมสนับสนุนโรงเรียนให้พัฒนาคุณภาพการศึกษา ส่งเสริมกิจกรรมกีฬาระดับชุมชน ส่งเสริมการจัดการแข่งขันกีฬาที่เหมาะสมเพื่อสุขภาพ การปลูกฝังค่านิยมที่ดี

๓. ยุทธศาสตร์การพัฒนาด้านการจัดระเบียบชุมชน/สังคม และการรักษาความสงบเรียบร้อย

การเข้าสู่ประชาคมเศรษฐกิจอาเซียน (AEC) ของไทย ทำให้องค์กรปกครองส่วนท้องถิ่นต้องให้ความสำคัญกับการจัดระเบียบชุมชนสังคมและความสงบเรียบร้อยมากขึ้น เนื่องจากกฎหมายและวัฒนธรรมของแต่ละชาติมีความแตกต่างกัน ดังนั้น อาจมีการฝ่าฝืนกฎหมายจากชาวต่างประเทศในไทยมากขึ้น ทั้งโดยตั้งใจและความไม่รู้กฎหมาย อีกทั้ง อาจเกิดปัญหาอาชญากรรม ยาเสพติด เพิ่มมากจากการหลั่งไหลของแรงงานต่างด้าวที่เข้ามาทำงานในไทยมากขึ้น

๔. ยุทธศาสตร์การพัฒนาและส่งเสริมเกษตรกรรม การลงทุน พาณิชยกรรม และการท่องเที่ยว

เทศบาลตำบลบางกระบือ ต้องส่งเสริมการเกษตรโดยยึดหลักเศรษฐกิจพอเพียงตามศักยภาพของชุมชน ส่งเสริมกิจกรรมกลุ่มวิสาหกิจชุมชน ให้เข้มแข็ง ยั่งยืน พัฒนาการแปรรูปผลิตผลและบรรจุภัณฑ์ทางการเกษตร การพัฒนาอาชีพโดยส่งเสริมการรวมกลุ่มเพื่อเพิ่มมูลค่าและรายได้

๕. การพัฒนาด้านการบริหารจัดการทรัพยากรธรรมชาติ และสิ่งแวดล้อมอย่างยั่งยืน

เทศบาลตำบลบางกระบือ ส่งเสริมสนับสนุนให้ประชาชนมีบทบาทในการบำรุงรักษาทรัพยากรธรรมชาติ และสิ่งแวดล้อม แม่น้ำ ลำคลอง สนับสนุนอาสาสมัครพิทักษ์ทรัพยากรธรรมชาติ และสิ่งแวดล้อม

๖. ยุทธศาสตร์การพัฒนาด้านการบริหารกิจการบ้านเมืองและสังคมที่ดี

ด้านการเมืองในระดับชาติอาจยังมีความขัดแย้งด้านการเมืองระหว่างรัฐสมาชิกด้วยตนเอง รวมทั้งปัญหาการก่อการร้ายที่เป็นผลมาจากการเมือง ซึ่งประเทศไทยใดประเทศหนึ่งไม่สามารถแก้ไขได้โดยลำพัง การบริหารภาครัฐต้องเร่งรัดพัฒนาให้ตอบสนองการให้บริการ โดยเฉพาะอย่างยิ่งการให้บริการในด้านการอนุญาต อนุมัติต่าง ๆ ซึ่งต้องมีคู่มือภาษาอังกฤษ จีน เป็นต้น เพื่อสื่อสารกับชาวต่างชาติที่ต้องการทำนิติกรรมต่าง ๆ ซึ่งเกี่ยวกับรัฐ เช่น การเสียภาษีบำรุงท้องที่ การเสียภาษีป้าย เป็นต้น อีกทั้งเจ้าหน้าที่ภาครัฐต้องพัฒนาการใช้ภาษาอังกฤษให้อยู่ในระดับที่สื่อสารกับผู้ใช้บริการที่เป็นชาวต่างชาติ

ภาคผนวก



ประกาศเทศบาลตำบลบางกระบือ
เรื่อง ประกาศใช้แผนพัฒนาท้องถิ่น (พ.ศ.๒๕๖๑ - ๒๕๖๕) ของเทศบาลตำบลบางกระบือ

อาศัยอำนาจตามความ ระเบียบกระทรวงมหาดไทย ว่าด้วยการจัดทำแผนพัฒนาท้องถิ่น ขององค์การปกครองส่วนท้องถิ่น พ.ศ.๒๕๔๘ และที่แก้ไขเพิ่มเติมถึง ฉบับที่ ๓ พ.ศ.๒๕๖๑ และ ให้เป็นไปตามหนังสือกระทรวงมหาดไทย ด่วนที่สุด ที่ มท ๐๘๑๐.๓/ว ๒๔๓๑ ลงวันที่ ๑๕ พฤษภาคม ๒๕๖๒ เรื่อง ชักซ้อมแนวทางการทบทวนแผนพัฒนาท้องถิ่น (พ.ศ. ๒๕๖๑ - ๒๕๖๕) ขององค์การปกครอง ส่วนท้องถิ่น ซึ่งคณะกรรมการสนับสนุนการจัดทำแผนพัฒนาเทศบาลตำบลบางกระบือ ได้ร่วมกันจัดทำร่าง แผนพัฒนาท้องถิ่น (พ.ศ.๒๕๖๑ - ๒๕๖๕) ของเทศบาลตำบลบางกระบือ แล้วเสร็จ จากนั้นเสนอ คณะกรรมการพัฒนาเทศบาลตำบลบางกระบือพิจารณาให้ความเห็นชอบร่างแผนพัฒนาท้องถิ่น (พ.ศ.๒๕๖๑ - ๒๕๖๒) ซึ่ง แผนพัฒนาท้องถิ่น (พ.ศ.๒๕๖๑ - ๒๕๖๕) ของเทศบาลตำบลบางกระบือ ได้ผ่านการ พิจารณาเห็นชอบจากคณะกรรมการพัฒนาเทศบาลตำบลบางกระบือ เป็นที่เรียบร้อยแล้ว เมื่อวันที่ ๑๐ มิถุนายน พ.ศ.๒๕๖๒ นั้น

ดังนั้น เทศบาลตำบลบางกระบือ จึงขอประกาศใช้แผนพัฒนาท้องถิ่น (พ.ศ.๒๕๖๑ - ๒๕๖๕) ของเทศบาลตำบลบางกระบือ เพื่อใช้เป็นเครื่องมือหลักในการจัดทำเทศบัญญัติงบประมาณรายจ่าย ประจำปี งบประมาณรายจ่ายเพิ่มเติม และงบประมาณจากเงินสะสม ในช่วงของแผนพัฒนาท้องถิ่น นั้น รวมทั้งการวางแผนงานในการบริหารจัดการให้บรรลุวัตถุประสงค์ตามโครงการพัฒนาที่ระบุไว้ ในแผนพัฒนาท้องถิ่น (พ.ศ.๒๕๖๑ - ๒๕๖๕) นำไปสู่การปฏิบัติ ได้อย่างมีประสิทธิภาพและเกิดประสิทธิผล เกิดความคุ้มค่า ประชาชนในเขตเทศบาลตำบลบางกระบือ ได้รับประโยชน์สูงสุด ต่อไป

ประกาศ ณ วันที่ ๑๑ เดือน มิถุนายน พ.ศ.๒๕๖๒

(นายสมจิตต์ ลัดดาวัลย์)

นายกเทศมนตรีตำบลบางกระบือ