

ส่วนที่ ๑ สภาพทั่วไปและข้อมูลพื้นฐาน

๑. ด้านกายภาพ

เทศบาลตำบลบางกระบือ ตั้งอยู่เลขที่ ๑ หมู่ที่ ๑ ตำบลบางกระบือ อำเภอบางคนที จังหวัดสมุทรสงคราม เดิมมีฐานะเป็นสภาตำบลจัดตั้งขึ้นโดยประกาศกระทรวงมหาดไทย ต่อมาได้รับยกฐานะเป็นองค์การบริหารส่วนตำบล ตามประกาศกระทรวงมหาดไทย เรื่องจัดตั้งองค์การบริหารส่วนตำบล ประกาศ ณ วันที่ ๑๖ ธันวาคม พ.ศ.๒๕๓๙ และมีผลบังคับใช้เมื่อพ้นกำหนดหกสิบวันนับแต่วันประกาศในราชกิจจานุเบกษาเป็นต้นไป

ครั้งเมื่อ วันที่ ๒๕ มิถุนายน พ.ศ.๒๕๕๒ องค์การบริหารส่วนตำบลบางกระบือในขณะนั้นได้ดำเนินการขออนุญาตยกฐานะจัดตั้งเป็นเทศบาลตำบล และ ได้รับการพิจารณาจากกระทรวงมหาดไทย ว่ามีความเหมาะสม สมควรให้จัดตั้งเทศบาล ตามประกาศกระทรวงมหาดไทย เรื่อง จัดตั้งองค์การบริหารส่วนตำบลบางกระบือ อำเภอบางคนที จังหวัดสมุทรสงคราม เป็นเทศบาลตำบลบางกระบือ ประกาศ ณ วันที่ ๑๒ ตุลาคม พ.ศ.๒๕๕๒ และมีผลบังคับใช้ตั้งแต่นั้นเป็นต้นมา

๑.๑ ที่ตั้งของหมู่บ้านหรือชุมชนหรือตำบล

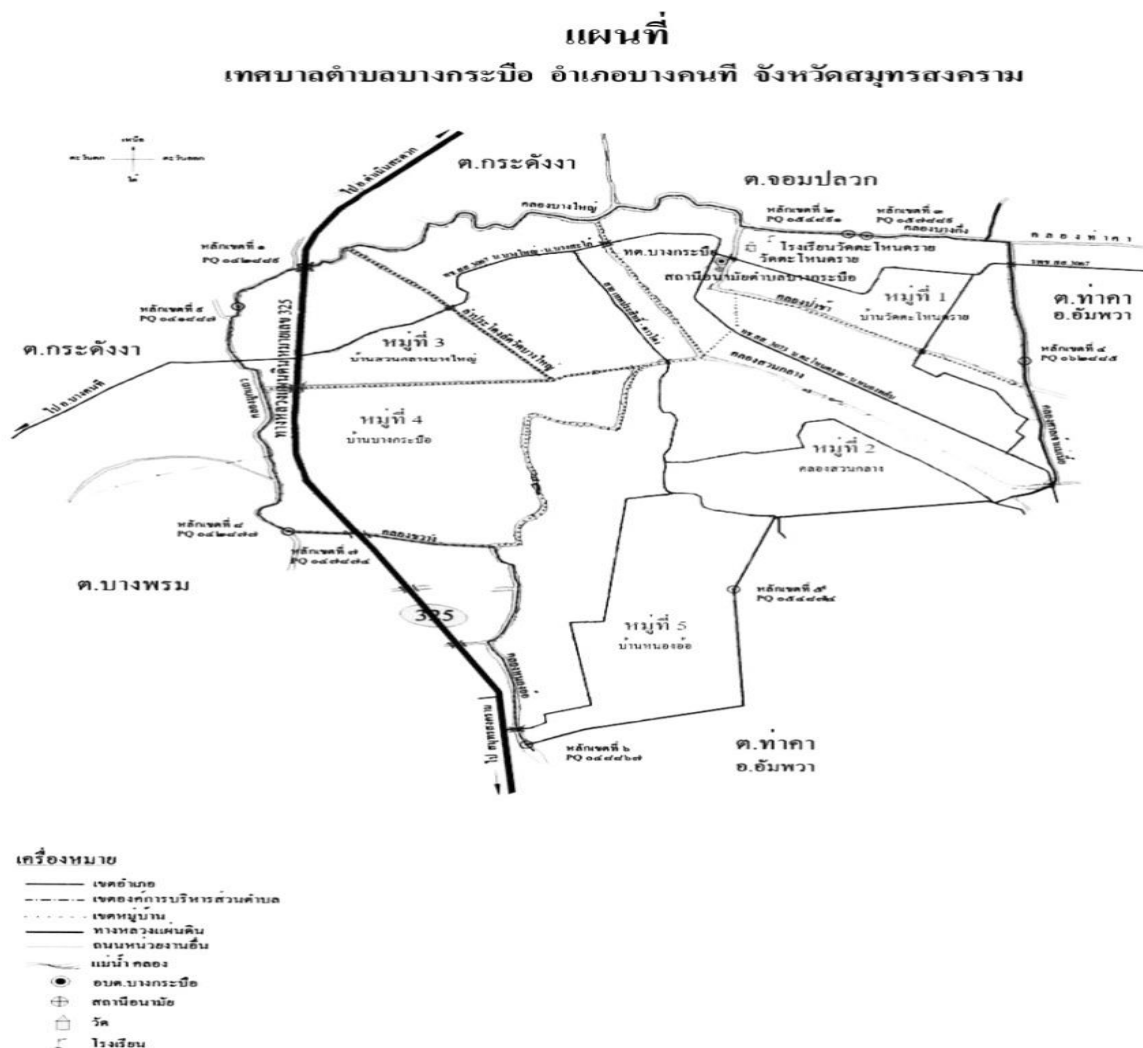

๑.๑.๑ ที่ตั้ง

เทศบาลตำบลบางกระบือ เป็นตำบลหนึ่งในจำนวนองค์กรปกครองส่วนท้องถิ่น ๑๑ แห่ง ของอำเภอบางคนที จังหวัดสมุทรสงคราม ตั้งอยู่ที่ทิศตะวันออกของอำเภอบางคนที ห่างจากที่ว่าการอำเภอบางคนที ระยะทางประมาณ ๔ กิโลเมตร และห่างจากศาลากลางจังหวัดสมุทรสงคราม ระยะทางประมาณ ๑๔.๔๗ กิโลเมตร

ที่อยู่ ๑ หมู่ที่ ๑ ตำบลบางกระบือ อำเภอบางคนที จังหวัดสมุทรสงคราม ๗๕๑๒๐

๑.๑.๒ อาณาเขต

ทิศเหนือ ติดต่อกับ	ตำบลจอมปลวก อำเภอบางคนที จังหวัดสมุทรสงคราม
ทิศใต้ ติดต่อกับ	ตำบลบางช้าง อำเภออัมพวา จังหวัดสมุทรสงคราม
ทิศตะวันออก ติดต่อกับ	ตำบลท่าคา อำเภออัมพวา จังหวัดสมุทรสงคราม
ทิศตะวันตก ติดต่อกับ	ตำบลกระดังงา อำเภอบางคนที จังหวัดสมุทรสงคราม

๑.๑.๓ เนื้อที่

เทศบาลตำบลบางกระบือ มีเนื้อที่ประมาณ ๔.๒๖ ตารางกิโลเมตร หรือ ประมาณ ๑,๙๖๔ ไร่

๑.๒ ลักษณะภูมิประเทศ

ลักษณะภูมิประเทศ ของเทศบาลตำบลบางกระบือนั้น พื้นที่โดยทั่วไปเป็นที่ราบลุ่ม สภาพของดินเป็นดินเหนียวปนทรายมีลำคลองไหลผ่าน ทั้งถึงทั้งตำบล ส่งผลให้พื้นที่มีสภาพชุ่มน้ำอุดมสมบูรณ์เหมาะแก่การเพาะปลูกพืชผลทางการเกษตร เช่น มีสวนมะพร้าว สวนส้มโอ และสวนลิ้นจี่ เป็นต้น รวมถึงเหมาะแก่การทำประมงประเภทการเลี้ยงปลาน้ำจืดเป็นอย่างดี

๑.๓ ลักษณะภูมิอากาศ

ลักษณะภูมิอากาศของเทศบาลตำบลบางกระบือ มีภูมิอากาศเช่นเดียวกับภูมิอากาศ โดยทั่วไปของจังหวัดสมุทรสงคราม กล่าวคือสภาพภูมิอากาศส่วนใหญ่จะได้รับอิทธิพลลมมรสุม ตะวันตกเฉียงใต้จากอ่าวไทยและทะเลจีนใต้พัดเอาฝนมาตกในฤดูฝนมากพอสมควรประกอบกับอยู่ใกล้ทะเลจึงมีความชุ่มชื้นอยู่เสมอในฤดูหนาวจึงไม่หนาวจัดและฤดูร้อนก็ไม่ร้อนจัดอุณหภูมิเฉลี่ยตลอดทั้งปี ประมาณ ๒๘.๑ องศาเซลเซียสในปีหนึ่งมี ๓ ฤดู คือ

ฤดูร้อน ช่วงเดือนมีนาคม	- กลางเดือนมิถุนายน
ฤดูฝน ช่วงกลางเดือนกรกฎาคม	- เดือนตุลาคม
ฤดูหนาว ช่วงเดือนพฤศจิกายน	- กลางเดือนกุมภาพันธ์

๑.๔ ลักษณะของดิน

ลักษณะของดิน ในเขตเทศบาลตำบลบางกระบือ พื้นที่ เป็นพื้นที่ราบลุ่ม สภาพของดินเป็นดินเหนียวปนทราย เหมาะแก่การเพาะปลูก ทำการเกษตร เช่น สวนมะพร้าว สวนส้มโอ สวนลิ้นจี่

๒. ด้านการเมือง / การปกครอง

๒.๑ เขตปกครอง

เทศบาลตำบลบางกระบืออยู่ในเขตการปกครองของอำเภอบางคนที่
จังหวัดสมุทรสงคราม แบ่งเขตการปกครองออกเป็น ๕ หมู่บ้าน ประกอบด้วย

- หมู่ที่ ๑ บ้านตะโหนดราย - หมู่ที่ ๔ บ้านบางกระบือ
- หมู่ที่ ๒ บ้านคลองสวนกลาง - หมู่ที่ ๕ บ้านหนองอ้อ
- หมู่ที่ ๓ บ้านคลองกลางบางใหญ่

ซึ่งเขตการปกครอง ทั้ง ๕ หมู่บ้าน นั้น มีฝ่ายปกครองท้องถิ่นตำบลบางกระบือ
นำโดย กำนันตำบลบางกระบือ และผู้ใหญ่บ้าน ทั้ง ๕ หมู่บ้าน เป็นผู้นำท้องถิ่นที่ตำบลบางกระบือ
ในการดูแลรักษาความสงบเรียบร้อยภายในหมู่บ้านและตำบลและด้านต่าง ๆ

๒.๒ การเลือกตั้ง

เทศบาลตำบลบางกระบือ เป็นองค์กรปกครองส่วนท้องถิ่นขนาดเล็ก แบ่งเขตการ
เลือกตั้งท้องถิ่นออกเป็น ๒ เขตการเลือกตั้ง ตามพระราชบัญญัติเทศบาล พ.ศ.๒๕๔๖ และที่แก้ไข
เพิ่มเติม และพระราชบัญญัติการเลือกตั้งสมาชิกสภาท้องถิ่นหรือผู้บริหารท้องถิ่น พ.ศ. ๒๕๖๒

โดยมีนายกเทศมนตรี จำนวน ๑ คน และมีสมาชิกสภาเทศบาล เขตละ ๖ คน
รวมทั้งสองเขตการเลือกตั้ง จำนวน ๑๒ คน ซึ่งมาจากการเลือกตั้งโดยตรงจากประชาชนในเขต
เทศบาลตำบลบางกระบือ

การแบ่งเขตการเลือกตั้งท้องถิ่นในเขตเทศบาลตำบลบางกระบือ ดังนี้

เขตเลือกตั้งที่ ๑	เขตเลือกตั้งที่ ๒
หมู่ที่ ๑ บ้านตะโหนดราย	หมู่ที่ ๓ บ้านคลองกลางบางใหญ่ (บางส่วน)
หมู่ที่ ๒ บ้านคลองสวนกลาง	หมู่ที่ ๔ บ้านบางกระบือ
หมู่ที่ ๓ บ้านคลองกลางบางใหญ่ (บางส่วน)	หมู่ที่ ๕ บ้านหนองอ้อ

จำนวนผู้มีสิทธิเลือกตั้งเขตเทศบาลตำบลบางกระบือโดยจำแนกแต่ละหมู่บ้าน ได้ดังนี้

หมู่ที่	ชื่อหมู่บ้าน	จำนวน ประชากร ทั้งหมด (คน)	จำนวนผู้มีสิทธิเลือกตั้ง		รวม (คน)	ร้อยละ/จำนวน ประชากรทั้งหมด
			ชาย (คน)	หญิง (คน)		
๑	บ้านตะโหนดราย	๓๖๔	๑๓๓	๑๕๘	๒๙๑	๗๙.๙๕
๒	บ้านคลองสวนกลาง	๔๑๑	๑๖๑	๑๗๖	๓๓๗	๘๒.๐๐
๓	บ้านคลองกลางบางใหญ่	๔๙๘	๒๑๗	๒๒๒	๔๓๙	๘๘.๑๕
๔	บ้านบางกระบือ	๓๙๕	๑๖๒	๑๗๕	๓๓๗	๘๕.๓๕
๕	บ้านหนองอ้อ	๓๓๘	๑๓๗	๑๕๖	๒๙๓	๘๓.๗๓
รวมทั้งสิ้น	๕ หมู่บ้าน	๒,๐๐๖	๘๑๐	๘๗๗	๑,๖๘๗	๘๔.๑๐

หมายเหตุ :: อ้างอิงข้อมูลจากการเลือกตั้งสมาชิกสภาผู้แทนราษฎร เมื่อวันที่ ๒๔ มีนาคม ๒๕๖๒

โครงสร้างการบริหาร
เทศบาลตำบลบางกระบือ แบ่งส่วนราชการและการบริหาร ดังนี้

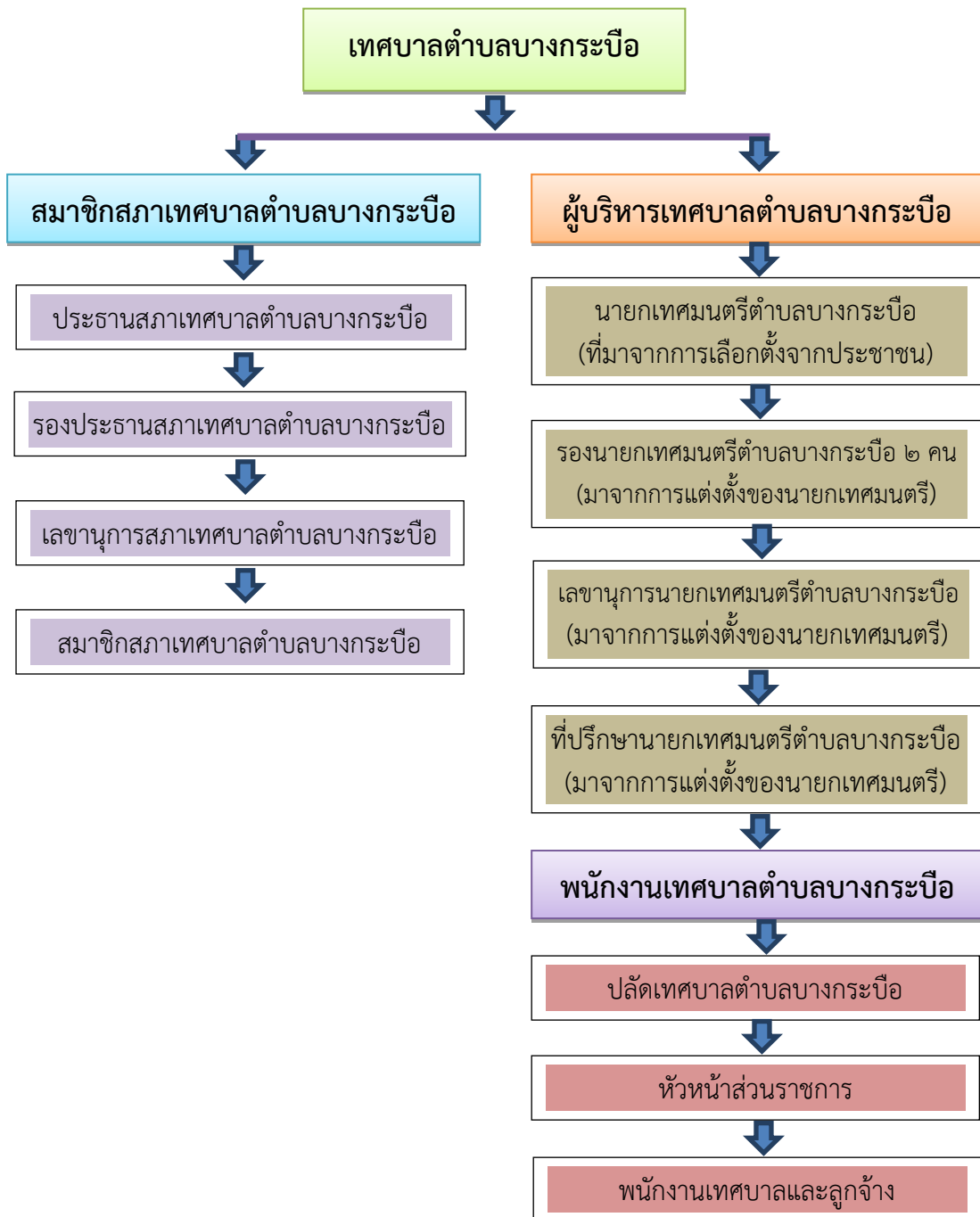

ข้อมูลบุคลากรเทศบาลตำบลบางกระบือประกอบด้วย

ตำแหน่ง	รวมจำนวน (คน)/ตำแหน่ง
๑. คณะผู้บริหารเทศบาลตำบลบางกระบือ	
๑.๑ นายกเทศมนตรี	๑
๑.๒ รองนายกเทศมนตรี	๒
๑.๓ เลขานุการนายกเทศมนตรี	๑
๑.๔ ที่ปรึกษานายกเทศมนตรี	๑
รวม	๕
๒. พนักงานเทศบาลตำบลบางกระบือ	
๒.๑ ปลัดเทศบาล	
	๑
๒.๒ สำนักปลัด	
๒.๒.๑ หัวหน้าสำนักปลัด	(นักพัฒนาชุมชนรักษาราชการแทน)
๒.๒.๒ นักพัฒนาชุมชน	๑
๒.๒.๓ นักจัดการงานทั่วไป	๑
๒.๒.๔ นักทรัพยากรบุคคล	๑
๒.๒.๕ นักวิเคราะห์นโยบายและแผน	๑
๒.๒.๖ ผู้ช่วยเจ้าพนักงานประชาสัมพันธ์	๑
๒.๒.๗ ผู้ช่วยเจ้าพนักงานธุรการ	๑
๒.๒.๘ คนงานทั่วไป	๒
๒.๒.๙ พนักงานจ้างเหมาบริการ	๑
รวม	๙
๒.๓ กองคลัง	
๒.๓.๑ ผู้อำนวยการกองคลัง	๑
๒.๓.๒ เจ้าพนักงานการเงินและบัญชี	๑
๒.๓.๓ ผู้ช่วยเจ้าพนักงานจัดเก็บรายได้	๑
๒.๓.๔ พนักงานจ้างเหมาบริการ	๑
รวม	๔
๒.๔ กองช่าง	
๒.๔.๑ ผู้อำนวยการกองช่าง	๑
๒.๔.๒ ผู้ช่วยนายช่างโยธา	๑
รวม	๒
๒.๕ กองการศึกษา ศาสนา และวัฒนธรรม	
๒.๕.๑ ผู้อำนวยการกองการศึกษา	ปลัดเทศบาลรักษาราชการแทน
รวม	๐
๒.๖ กองสาธารณสุขและสิ่งแวดล้อม	
๒.๖.๑ ผู้อำนวยการกองสาธารณสุขและสิ่งแวดล้อม	ปลัดเทศบาลรักษาราชการแทน
๒.๖.๒ เจ้าพนักงานธุรการ	๑
รวม	๑
รวมบุคลากรทั้งฝ่ายบริหาร/พนักงานเทศบาลทั้งสิ้น	๒๒

สรุป ข้อมูลจำนวนบุคลากรเทศบาลตำบลบางกระบือ ได้ดังนี้

- คณะผู้บริหาร	จำนวน ๕ คน
- ข้าราชการประจำ	จำนวน ๘ คน
- ลูกจ้างประจำ	จำนวน ๑ คน
- พนักงานจ้างตามภารกิจ	จำนวน ๔ คน
- คนงานทั่วไป	จำนวน ๒ คน
- พนักงานจ้างเหมาบริการ	จำนวน ๒ คน

หมายเหตุ :: ข้อมูล ณ วันที่ ๒๗ เดือนพฤษภาคม พ.ศ.๒๕๖๒

๓. ประชากร

๓.๑ ข้อมูลเกี่ยวกับจำนวนประชากร

เทศบาลตำบลบางกระบือ มีประชากรรวมทั้งสิ้น จำนวน ๒,๐๐๖ คน โดยแยกเป็น เพศชาย จำนวน ๙๗๙ คน เพศหญิง จำนวน ๑,๐๒๗ คน จำแนกออกเป็นแต่ละหมู่บ้านได้ดังนี้

หมู่ที่	ชื่อหมู่บ้าน	เพศชาย (คน)	คิดเป็น ร้อยละ	เพศหญิง (คน)	คิดเป็น ร้อยละ	รวมทั้งสิ้น (คน)	คิดเป็น ร้อยละ
๑	บ้านตะโหนดราย	๑๗๖	๘.๗๗	๑๘๘	๙.๓๗	๓๖๔	๑๘.๑๕
๒	บ้านคลองสวนกลาง	๒๐๐	๙.๙๗	๒๑๑	๑๐.๕๑	๔๑๑	๒๐.๔๙
๓	บ้านคลองกลางบางใหญ่	๒๕๒	๑๒.๕๖	๒๔๖	๑๒.๒๖	๔๙๘	๒๔.๘๓
๔	บ้านบางกระบือ	๑๘๕	๙.๒๒	๒๑๐	๑๐.๔๖	๓๙๕	๑๙.๖๙
๕	บ้านหนองอ้อ	๑๖๖	๘.๒๗	๑๗๒	๘.๕๗	๓๓๘	๑๖.๘๕
รวมจำนวนประชากรทั้งสิ้น		๙๗๙	๔๘.๘๐	๑,๐๒๗	๕๑.๒๐	๒,๐๐๖	๑๐๐

สรุป เมื่อเปรียบเทียบข้อมูล โดยจำแนกระหว่างเพศชายกับเพศหญิง เทียบกับจำนวนประชากรทั้งหมด พบว่า เพศหญิงมีจำนวน ๑,๐๒๗ คน โดยคิดเป็นร้อยละ ๕๑.๒๐ ของจำนวนประชากรทั้งหมด ส่วนเพศชายมีจำนวน ๙๗๙ คน โดยคิดเป็นร้อยละ ๔๘.๘๐ ของจำนวนประชากรทั้งหมด และเพศหญิงมีจำนวนประชากรมากกว่าเพศชาย จำนวน ๔๘ คน คิดเป็นร้อยละ ๒.๔๐ ของจำนวนประชากรทั้งหมด

ตารางเปรียบเทียบ เฉพาะจำนวนประชากรเพศชายของเทศบาลตำบลบางกระบือ ซึ่งทำการเปรียบเทียบจำนวนประชากรในแต่ละหมู่บ้าน ได้ดังนี้

หมู่ที่	ชื่อหมู่บ้าน	เพศชาย (คน)	คิดเป็นร้อยละ
๑	บ้านตะโหนดราย	๑๗๖	๑๗.๙๗
๒	บ้านคลองสวนกลาง	๒๐๐	๒๐.๔๒
๓	บ้านคลองกลางบางใหญ่	๒๕๒	๒๕.๗๔
๔	บ้านบางกระบือ	๑๘๕	๑๘.๘๙
๕	บ้านหนองอ้อ	๑๖๖	๑๖.๙๕
รวมจำนวนประชากรเพศชายทั้งสิ้น		๙๗๙	๑๐๐

สรุป เมื่อเปรียบเทียบข้อมูล โดยจำแนกข้อมูลเพศชายแต่ละหมู่บ้าน พบว่าหมู่บ้านที่มีจำนวนประชากรเพศชายมากที่สุด คือ หมู่ที่ ๓ บ้านคลองกลางบางใหญ่ จำนวน ๒๕๒ คน โดยคิดเป็นร้อยละ ๒๕.๗๔ ของจำนวนประชากรเพศชายทั้งหมด และหมู่บ้านที่มีจำนวนประชากรเพศหญิงน้อยที่สุด คือ หมู่ที่ ๕ บ้านหนองอ้อ จำนวน ๑๖๖ คน โดยคิดเป็นร้อยละ ๑๖.๙๕ ของจำนวนประชากรเพศชายทั้งหมด

ตารางเปรียบเทียบ เฉพาะจำนวนประชากรเพศหญิงของเทศบาลตำบลบางกระบือ ซึ่งทำการเปรียบเทียบจำนวนประชากรในแต่ละหมู่บ้าน ได้ดังนี้

หมู่ที่	ชื่อหมู่บ้าน	เพศหญิง (คน)	คิดเป็นร้อยละ
๑	บ้านตะโหนดราย	๑๘๘	๑๘.๓๐
๒	บ้านคลองสวนกลาง	๒๑๑	๒๐.๕๔
๓	บ้านคลองกลางบางใหญ่	๒๔๖	๒๓.๙๕
๔	บ้านบางกระบือ	๒๑๐	๒๐.๔๔
๕	บ้านหนองอ้อ	๑๗๒	๑๖.๗๔
รวมจำนวนประชากรเพศหญิงทั้งสิ้น		๑,๐๒๗	๑๐๐

สรุป เมื่อเปรียบเทียบข้อมูล โดยจำแนกข้อมูลเพศหญิงแต่ละหมู่บ้าน พบว่า หมู่บ้านที่มีจำนวนประชากรเพศหญิงมากที่สุด คือ หมู่ที่ ๓ บ้านคลองกลางบางใหญ่ จำนวน ๒๔๖ คน โดยคิดเป็นร้อยละ ๒๓.๙๕ ของจำนวนประชากรเพศหญิงทั้งหมด และหมู่บ้านที่มีจำนวนประชากรเพศหญิงน้อยที่สุด คือ หมู่ที่ ๕ บ้านหนองอ้อ จำนวน ๑๗๒ คน โดยคิดเป็นร้อยละ ๑๖.๗๔ ของจำนวนประชากรเพศหญิงทั้งหมด

หมายเหตุ :: อ้างอิงข้อมูลจากสำนักทะเบียน ที่ว่าการอำเภอบางคนที ข้อมูล ณ เมษายน ๒๕๖๒

เทศบาลตำบลบางกระบือ มี จำนวน ครั้วเรือน ทั้งสิ้น ๖๗๙ หลังคาเรือน สามารถจำแนกออกเป็นแต่ละหมู่บ้าน ได้ดังนี้

หมู่ที่	ชื่อหมู่บ้าน	จำนวนครั้วเรือน	คิดเป็นร้อยละ
๑	บ้านตะโหนดราย	๑๒๙	๑๙.๐๐
๒	บ้านคลองสวนกลาง	๑๑๘	๑๗.๓๘
๓	บ้านคลองกลางบางใหญ่	๒๐๔	๓๐.๐๔
๔	บ้านบางกระบือ	๑๒๗	๑๘.๗๐
๕	บ้านหนองอ้อ	๑๐๑	๑๔.๘๗
รวมจำนวนครั้วเรือนทั้งสิ้น		๖๗๙	๑๐๐

สรุป เมื่อทำการเปรียบเทียบจำนวนครั้วเรือนแต่ละหมู่บ้าน พบว่า หมู่ที่ ๓ บ้านคลองกลางบางใหญ่ มีจำนวนครั้วเรือนมากที่สุด จำนวน ๒๐๔ ครั้วเรือน โดยคิดเป็นร้อยละ ๓๐.๐๔ ของจำนวนครั้วเรือนทั้งหมด และหมู่บ้านที่บ้านจำนวนครั้วเรือนน้อยที่สุด คือ หมู่ที่ ๕ บ้านหนองอ้อ จำนวน ๑๐๑ ครั้วเรือน โดยคิดเป็นร้อยละ ๑๔.๘๗ ของจำนวนครั้วเรือนทั้งหมด

หมายเหตุ :: อ้างอิงข้อมูลจากสำนักทะเบียน ที่ว่าการอำเภอบางคนที ข้อมูล ณ เมษายน ๒๕๖๒

๓.๒ ช่วงอายุและจำนวนประชากร

ช่วงอายุ หมายถึง กลุ่มอายุรายปี เช่น หมวดอายุ ๕ ปี ประกอบด้วย ประชากรอายุ ๐ - ๔ ปี หรือ แรกเกิด - ๔ ปี , ๕ - ๙ ปี และต่อไปเรื่อยๆ ช่วงละ ๕ ปี โดยทั่วไปนั้นการวิเคราะห์ ข้อมูลด้านประชากรไม่นิยมใช้อายุรายปี แต่จะนิยมใช้หมวดอายุ ๕ ปี เป็นส่วนใหญ่

ซึ่ง เทศบาลตำบลบางกระบือ นั้น ใช้วิธีการจำแนกช่วงอายุของประชากรในเขต เทศบาล จำแนกช่วงละ ๕ ปี โดยจำแนกประชากรตามช่วงอายุ เฉพาะผู้มีสัญชาติไทย ซึ่งสามารถ จำแนกได้ดังนี้

ช่วงอายุ (ปี)	เพศชาย (คน)	คิดเป็น ร้อยละ	เพศหญิง (คน)	คิดเป็น ร้อยละ	รวมทั้งสิ้น (คน)	คิดเป็น ร้อยละ
แรกเกิด - ๔	๓๖	๑.๗๙	๓๑	๑.๕๕	๖๗	๓.๓๔
๕ - ๙	๔๕	๒.๒๔	๔๔	๒.๑๙	๘๙	๔.๔๔
๑๐ - ๑๔	๕๐	๒.๔๙	๔๘	๒.๓๙	๙๘	๔.๘๙
๑๕ - ๑๙	๕๒	๒.๕๙	๔๖	๒.๒๙	๙๘	๔.๘๙
๒๐ - ๒๔	๕๐	๒.๔๙	๖๓	๓.๑๔	๑๑๓	๕.๖๓
๒๕ - ๒๙	๗๘	๓.๘๙	๖๙	๓.๔๔	๑๔๗	๗.๓๓
๓๐ - ๓๔	๖๕	๓.๒๔	๖๐	๒.๙๙	๑๒๕	๖.๒๓
๓๕ - ๓๙	๙๔	๔.๖๙	๕๗	๒.๘๔	๑๕๑	๗.๕๓
๔๐ - ๔๔	๗๖	๓.๗๙	๖๔	๓.๑๙	๑๔๐	๖.๙๘
๔๕ - ๔๙	๗๔	๓.๖๙	๘๔	๔.๑๙	๑๕๘	๗.๘๘
๕๐ - ๕๔	๗๘	๓.๘๙	๑๐๐	๔.๙๙	๑๗๘	๘.๘๗
๕๕ - ๕๙	๘๐	๓.๙๙	๘๘	๔.๓๙	๑๖๘	๘.๓๗
๖๐ - ๖๔	๖๔	๓.๑๙	๖๐	๒.๙๙	๑๒๔	๖.๑๘
๖๕ - ๖๙	๕๔	๒.๖๙	๗๐	๓.๔๙	๑๒๔	๖.๑๘
๗๐ - ๗๔	๓๔	๑.๖๙	๕๐	๒.๔๙	๘๔	๔.๑๙
๗๕ - ๗๙	๒๒	๑.๑๐	๔๐	๑.๙๙	๖๒	๓.๐๙
๘๐ - ๘๔	๑๘	๐.๙๐	๒๖	๑.๓๐	๔๔	๒.๑๙
๘๕ - ๘๙	๗	๐.๓๕	๑๓	๐.๖๕	๒๐	๑.๐๐
๙๐ - ๙๔	๑	๐.๐๕	๑๓	๐.๖๕	๑๔	๐.๗๐
๙๕ - ๙๙	๑	๐.๐๕	๑	๐.๐๕	๒	๐.๑๐
๑๐๐ ปี ขึ้นไป	๐	๐.๐๐	๐	๐.๐๐	๐	๐.๐๐
รวมทั้งสิ้น	๙๗๙	๔๘.๘๐	๑,๐๒๗	๕๑.๒๐	๒,๐๐๖	๑๐๐

ตารางเปรียบเทียบ เฉพาะจำนวนประชากรเพศชายแต่ละช่วงอายุ ซึ่งทำการเปรียบเทียบ ได้ดังนี้

ช่วงอายุ (ปี)	เพศชาย (คน)	คิดเป็น ร้อยละ
แรกเกิด - ๔	๓๖	๓.๖๘
๕ - ๙	๔๕	๒.๒๔
๑๐ - ๑๔	๕๐	๒.๔๙
๑๕ - ๑๙	๕๒	๒.๕๙
๒๐ - ๒๔	๕๐	๒.๔๙
๒๕ - ๒๙	๗๘	๓.๘๙
๓๐ - ๓๔	๖๕	๓.๒๔
๓๕ - ๓๙	๙๔	๙.๖๐
๔๐ - ๔๔	๗๖	๓.๗๙
๔๕ - ๔๙	๗๔	๓.๖๙
๕๐ - ๕๔	๗๘	๓.๘๙
๕๕ - ๕๙	๘๐	๓.๙๙
๖๐ - ๖๔	๖๔	๓.๑๙
๖๕ - ๖๙	๕๔	๒.๖๙
๗๐ - ๗๔	๓๔	๑.๖๙
๗๕ - ๗๙	๒๒	๑.๑๐
๘๐ - ๘๔	๑๘	๐.๙๐
๘๕ - ๘๙	๗	๐.๓๕
๙๐ - ๙๔	๑	๐.๑๐
๙๕ - ๙๙	๑	๐.๑๐
๑๐๐ ปี ขึ้นไป	๐	๐.๐๐
รวมทั้งสิ้น	๙๗๙	๑๐๐

สรุป ประชากรเพศชาย ในช่วงอายุ ๓๕ - ๓๙ ปี มีจำนวนมากที่สุด คือ จำนวน ๙๔ คน โดยคิดเป็นร้อยละ ๙.๖๐ ของจำนวนประชากรเพศชายในแต่ละช่วงอายุทั้งหมด และประชากรในเพศชายช่วงอายุที่มีจำนวนประชากรน้อยที่สุด คือ ช่วงอายุ ๑๐๐ ปี ขึ้นไป คือ จำนวน ๐ คน โดยคิดเป็นร้อยละ ๐.๐๐ ของจำนวนประชากรเพศชายในแต่ละช่วงอายุทั้งหมด

ตารางเปรียบเทียบ เฉพาะจำนวนประชากรเพศหญิงแต่ละช่วงอายุ ซึ่งทำการเปรียบเทียบ ได้ดังนี้

ช่วงอายุ (ปี)	เพศหญิง (คน)	คิดเป็นร้อยละ
แรกเกิด - ๔	๓๑	๓.๐๒
๕ - ๙	๔๔	๔.๒๘
๑๐ - ๑๔	๔๘	๔.๖๗
๑๕ - ๑๙	๔๖	๔.๔๘
๒๐ - ๒๔	๖๓	๖.๑๓
๒๕ - ๒๙	๖๙	๖.๗๒
๓๐ - ๓๔	๖๐	๕.๘๔
๓๕ - ๓๙	๕๗	๕.๕๕
๔๐ - ๔๔	๖๔	๖.๒๓
๔๕ - ๔๙	๘๔	๘.๑๘
๕๐ - ๕๔	๑๐๐	๙.๗๓
๕๕ - ๕๙	๘๘	๘.๕๗
๖๐ - ๖๔	๖๐	๕.๘๔
๖๕ - ๖๙	๗๐	๖.๘๒
๗๐ - ๗๔	๕๐	๔.๘๗
๗๕ - ๗๙	๔๐	๓.๘๙
๘๐ - ๘๔	๒๖	๒.๕๓
๘๕ - ๘๙	๑๓	๑.๒๗
๙๐ - ๙๔	๑๓	๑.๒๗
๙๕ - ๙๙	๑	๐.๑๐
๑๐๐ ปี ขึ้นไป	๐	๐.๐๐
รวมทั้งสิ้น	๑,๐๒๗	๑๐๐

สรุป ประชากรเพศหญิง ในช่วงอายุ ๕๐ - ๕๔ ปี มีจำนวนมากที่สุด คือ จำนวน ๑๐๐ คน โดยคิดเป็นร้อยละ ๙.๗๓ของจำนวนประชากรเพศหญิงในแต่ละช่วงอายุทั้งหมด และ ประชากรในเพศหญิงช่วงอายุที่มีจำนวนประชากรน้อยที่สุด คือ ช่วงอายุ ๑๐๐ ปี ขึ้นไป คือ จำนวน ๐ คน โดยคิดเป็นร้อยละ ๐.๐๐ ของจำนวนประชากรเพศหญิงในแต่ละช่วงอายุทั้งหมด

หมายเหตุ :: อ้างอิงข้อมูลจากสำนักทะเบียน ที่ว่าการอำเภอบางคนที ข้อมูล ณ เมษายน ๒๕๖๒

๔. สภาพทางสังคม

๔.๑ การศึกษา

- ๔.๑.๑ โรงเรียนประถมศึกษา จำนวน ๑ แห่ง
- โรงเรียนวัดตะโหนดทราย
- ๔.๑.๒ ศูนย์การศึกษาานอกระบบและการศึกษาตามอัธยาศัย จำนวน ๑ แห่ง
- กศน. ตำบลบางกระบือ
- ๔.๑.๓ ศูนย์การเรียนรู้ชุมชนตำบลบางกระบือ
- ศูนย์ถ่ายทอดเทคโนโลยีทางการเกษตรประจำตำบล จำนวน ๑ แห่ง
- ๔.๑.๔ ห้องสมุดศูนย์การอ่านการเขียนตำบลบางกระบือ จำนวน ๑ แห่ง
- ๔.๑.๕ ที่อ่านหนังสือประจำหมู่บ้าน จำนวน ๒ แห่ง
- ที่อ่านหนังสือบ้านหนังสือชุมชน เลขที่ ๖๑ หมู่ที่ ๑
- ที่อ่านหนังสือประจำหมู่บ้าน หมู่ที่ ๓

๔.๒ สาธารณสุข

ในเขตเทศบาลตำบลบางกระบือ มีหน่วยงานราชการทางด้านสาธารณสุข จำนวน ๑ แห่ง คือ โรงพยาบาลส่งเสริมสุขภาพตำบลบางกระบือ ที่ให้บริการด้านสาธารณสุขให้กับประชาชนในตำบลบางกระบือ และยังมีอาสาสมัครสาธารณสุขประจำหมู่บ้าน (อสม.) ค่อยให้บริการด้านต่าง ๆ เช่น การส่งเสริมสุขภาพ การควบคุมและป้องกันโรค โดยให้คำแนะนำ ถ่ายทอดความรู้แก่เพื่อนบ้านและแกนนำสุขภาพประจำครอบครัว แกนนำชุมชนในเรื่องต่างๆ เกี่ยวกับการสร้างเสริมสุขภาพพลานามัยให้แข็งแรง และเกิดการเจ็บป่วยน้อยที่สุด รวมถึงให้บริการสาธารณสุขแก่ประชาชน เช่น การรักษาพยาบาลเบื้องต้น การปฐมพยาบาลเบื้องต้น การตรวจวัดความดันโลหิต การตรวจหาน้ำตาลในปัสสาวะ การตรวจหาน้ำตาลในเลือด การส่งต่อผู้ป่วย และการติดตามดูแลผู้ป่วยที่ได้รับการส่งต่อมาจากสถานบริการ

๔.๓ อาชญากรรม

ในเขตเทศบาลตำบลบางกระบือ มีฝ่ายปกครองท้องที่ตำบลบางกระบือ ซึ่งนำโดยกำนัน ผู้ใหญ่บ้าน ผู้ช่วยผู้ใหญ่บ้าน สารวัตรกำนัน อปพร. รวมถึงเจ้าหน้าที่ภาครัฐ ฯลฯ ที่ดูแลความสงบเรียบร้อยภายในพื้นที่ ป้องปรามการก่ออาชญากรรมในด้านต่าง ๆ เพื่อความสงบสุขของประชาชนตำบลบางกระบือ โดยมีที่ทำการหลัก ในพื้นที่ ดังนี้

- ๔.๓.๑ ที่ทำการกำนันตำบลบางกระบือ จำนวน ๑ แห่ง
- ๔.๓.๒ ที่ทำการผู้ใหญ่บ้าน จำนวน ๔ แห่ง
- ๔.๓.๓ ศูนย์ อปพร.ตำบลบางกระบือ จำนวน ๑ แห่ง

๔.๔ ยาเสพติด

พื้นที่ตำบลบางกระบือ เป็นพื้นที่ที่มีการเฝ้าระวังและป้องกันปัญหายาเสพติดอย่างจริงจัง พร้อมทั้งมีเครือข่ายในการเฝ้าระวัง จึงทำให้มีปัญหายาเสพติดเกิดขึ้นในพื้นที่ตำบลบางกระบือน้อยมาก

๔.๕ การสังคมสงเคราะห์

๔.๕.๑ ให้ความช่วยเหลือผู้ยากไร้ เด็กและเยาวชน ผู้สูงอายุ และผู้พิการ ในเรื่องที่อยู่อาศัยและเครื่องอุปโภคบริโภค

๔.๕.๒ มีศูนย์ป้องกันและบรรเทาสาธารณภัย คอยให้ความช่วยเหลือประชาชนในพื้นที่เมื่อประสบภัยพิบัติทางธรรมชาติต่าง ๆ เช่น อัคคีภัย วาตภัย อุทกภัย เป็นต้น

๕. ระบบบริการพื้นฐาน

๕.๑ การคมนาคมขนส่ง

๕.๑.๑ การคมนาคมขนส่งทางบก

- ถนนลาดยาง	๗ สาย
- ถนนคอนกรีต	๓ สาย
- ถนนลูกรัง	๑ สาย
- ทางเดินเท้า คสล. ๑๖ แห่ง	

๕.๑.๒ การคมนาคมขนส่งทางน้ำ

- คลอง	ขวาง	- คลองบางกระบือ
	- คลองสวนกลาง	- คลองบางใหญ่
	- คลองป่าช้า	- คลองสวโค่น - คลองหนองอ้อ
	- คลองหลังวัดตะโหนดราย	- คลองบ้านผู้ใหญ่พูน
	- คลองบ้านแม่เนี้ย	

คลองหลักทุกคลองสามารถเชื่อมต่อกัน และนอกจากนี้ยังมีลำประโดงสาธารณะในพื้นที่ เพราะพื้นที่ส่วนใหญ่ทำการเกษตร คือสวนมะพร้าว เป็นหลัก จึงมีลำคลองและลำประโดงไหลผ่านเป็นจำนวนมาก

๕.๒ การไฟฟ้า

ในเขตเทศบาลตำบลบางกระบือ มีไฟฟ้าเข้าถึงหมู่บ้านทั้ง ๕ หมู่บ้าน โดยมีประชากรใช้ไฟฟ้าคิดเป็นร้อยละ ๑๐๐ รวมถึงมีไฟฟ้าส่องสว่างสาธารณะตามถนนและซอยต่างๆ ในเขตเทศบาล

๕.๓ การประปา

ในเขตเทศบาลตำบลบางกระบือ มีประปาใช้ทั้ง ๕ หมู่บ้าน โดยมีประชากรใช้น้ำประปา คิดเป็นร้อยละ ๑๐๐ โดยจำแนกออกเป็น ดังนี้

๕.๓.๑ ประปาที่อยู่ในความดูแลของเทศบาลตำบลบางกระบือ จำนวน ๒ แห่ง

- ประปา หมู่ที่ ๑ บ้านตะโหนดทราย
- ประปา หมู่ที่ ๕ บ้านหนองอ้อ

๕.๓.๒ ประปาที่อยู่ในความดูแลของหมู่บ้าน จำนวน ๓ แห่ง

- ประปา หมู่ที่ ๒ บ้านคลองสวนกลาง
- ประปา หมู่ที่ ๓ บ้านคลองกลางบางใหญ่
- ประปา หมู่ที่ ๔ บ้านบางกระบือ

๕.๓.๓ ประปาส่วนภูมิภาค เข้าถึงทั้ง ๕ หมู่บ้าน (แต่ยังไม่ครอบคลุมทั้งตำบล)

๕.๔ โทรศัพท์

- โทรศัพท์ส่วนบุคคลใช้ในอาคารบ้านเรือนที่อยู่อาศัย
- โทรศัพท์สาธารณะให้บริการประชาชนตามจุดต่าง ๆ ของชุมชน ทั้ง ๕ หมู่บ้าน

๖. ระบบเศรษฐกิจ

๖.๑ การเกษตร

พื้นที่ส่วนใหญ่ในเขตเทศบาลตำบลบางกระบือ เป็นพื้นที่ทางการเกษตร ประชาชนในพื้นที่ประกอบอาชีพเกษตรกรรมเป็นส่วนใหญ่ เช่น สวนมะพร้าว สวนส้มโอ สวนลิ้นจี่ สวนกล้วยสวนมะม่วง เป็นต้น

๖.๒ การประมง

พื้นที่เทศบาลบางกระบือ ไม่ติดพื้นที่ชายฝั่งริมทะเล จึงทำให้ในเขตพื้นที่เทศบาลตำบลบางกระบือไม่มีการประกอบอาชีพประมง ที่เป็นหลัก แต่มีบางครัวเรือนเลี้ยงปลาน้ำจืดเพื่อการบริโภคเท่านั้น นอกจากนี้ยังมีประชาชน หาปลา หากุ้ง จากแหล่งน้ำธรรมชาติเพื่อการบริโภคและจำหน่าย เพราะพื้นที่เทศบาลตำบลบางกระบือ มีลำคลองใหญ่น้อยไหลผ่านทั่วถึงทั้งตำบล

๖.๓ การปศุสัตว์

เทศบาลตำบลบางกระบือ นั้น เป็นพื้นที่ราบลุ่ม มีลำคลองน้อย - ใหญ่ หลายสาย ประชาชนจึงไม่นิยมทำการปศุสัตว์ หรือ เลี้ยงสัตว์ในเชิงธุรกิจ มีเพียงเลี้ยง สุนัข แมว ไก่ ที่เลี้ยงไว้ในครัวเรือนเท่านั้น

๖.๔ การบริการ

- สถานีบริการน้ำมัน (เป็นปั้มขนาดเล็ก) และตู้เติมน้ำมันหยอดเหรียญ
- ตลาดนัดบริเวณภายในหมู่บ้าน (ตลาดนัดพรพระร่วง)
- ร้านค้าแบบบริการ
- ร้านสะดวกซื้อ
- ร้านอาหารตามสั่ง
- สถานที่บริการเครื่องซักผ้าหยอดเหรียญ
- สถานที่บริการตู้น้ำดื่มหยอดเหรียญ
- อื่น ๆ

๖.๕ การท่องเที่ยว

สถานที่ท่องเที่ยวที่สำคัญในเขตเทศบาล ตำบลบางกระบือ นั้น มีจำนวน ๕ แห่ง ได้แก่

- วัดตะโหนดราย ซึ่งมีการจัดงานประจำปีของวัดทุกๆปี
- เตาตาล เตาไทยเดิม ๑
- เตาตาล เตาไทยเดิม ๒
- เตาตาทหวน
- ศูนย์การเรียนรู้ชุมชนประจำตำบล เช่น ศูนย์ถ่ายทอดเทคโนโลยีทางการเกษตรประจำตำบล กลุ่มอาชีพ สตรี ซึ่งสามารถผลักดันให้เป็นสถานที่ท่องเที่ยว ศึกษาดูงานได้

ซึ่ง เตาตาลไทยเดิม ๑, เตาตาลไทยเดิม ๒, เตาตาทหวน เป็นสถานที่ท่องเที่ยวที่ขึ้นชื่อของเทศบาลตำบลบางกระบือ มีนักท่องเที่ยวทั้งชาวไทยและชาวต่างชาติเดินทางมาท่องเที่ยวตลอดทั้งปี

๖.๖ อุตสาหกรรม

โรงงานอุตสาหกรรมเป็นอุตสาหกรรมขนาดกลาง อุตสาหกรรมขนาดย่อม และอุตสาหกรรมในครัวเรือน ที่ตั้งอยู่ในพื้นที่ เทศบาล ตำบลบางกระบือ เช่น โรงผลิตน้ำตาล มะพร้าว น้ำตาลทรายกรวด น้ำตาลมะพร้าว โรงผลิตมะพร้าวขาว นอกจากนี้ยังมีรัฐวิสาหกิจขนาดย่อม เช่น การแปรรูปอาหารหวาน ผลไม้ต่างๆ ที่ขึ้นชื่อ เช่น มะพร้าวแก้ว ผลไม้เชื่อม ผลไม้กวน ผลไม้แช่อิ่ม เป็นต้น

๖.๗ การพาณิชย์และกลุ่มอาชีพ

การพาณิชย์กลุ่มอาชีพในเขตเทศบาลตำบลบางกระบือ สามารถจำแนกได้ ดังนี้

๖.๗.๑ สถานประกอบการด้านพาณิชย์กรรม

- สถานีบริการน้ำมัน (เป็นปั้มขนาดเล็ก) ตู้เติมน้ำมันหยอดเหรียญ
- ตลาดนัดบริเวณภายในหมู่บ้าน (ตลาดนัดพรพระร่วง)
- ร้านค้าแบบบริการ

- ร้านสะดวกซื้อ
 - ร้านอาหารตามสั่ง
 - สถานที่บริการเครื่องซักผ้าหยอดเหรียญ
 - สถานที่บริการตู้น้ำดื่มหยอดเหรียญ
 - ร้านตกแต่งผมชายและหญิง
- อื่น ๆ

๖.๗.๒ สถานประกอบการเทศพาณิชย์

- กิจการประปา

๖.๗.๓ สถานประกอบการด้านบริการ

- ที่พักโฮมสเตย์

๖.๗.๔ กลุ่มอาชีพ ประชากรในเขตเทศบาลตำบลบางกระบือ มีอาชีพ ดังนี้

(๑) อาชีพเกษตรกรรมได้แก่ ทำสวนผลไม้ เช่น มะพร้าว ส้มโอ
ลิ้นจี่ กล้วย มะม่วง ฯลฯ

(๒) อาชีพอุตสาหกรรมในครัวเรือน ได้แก่ ผลิตและแปรรูปน้ำตาล
มะพร้าว แปรรูปมะพร้าวขาว ผลิตและแปรรูปอาหาร เช่น มะพร้าวแก้ว ผลไม้เชื่อม ผลไม้กวน ผลไม้
แช่อิ่ม กลุ่มเย็บกระทงใบตองแห้ง ไม้กวาดทางมะพร้าว ฯลฯ

(๓) อาชีพค้าขาย ได้แก่ ขายของชำ ขายของตามตลาดนัด
ขายน้ำมันเชื้อเพลิง ขายอาหารตามสั่ง ฯลฯ

(๔) อาชีพรับจ้าง ได้แก่ รับจ้างทำงานในโรงงานอุตสาหกรรม
ในจังหวัดข้างเคียง และรับจ้างทั่วไปในเขตจังหวัด

(๕) อาชีพธุรกิจบริการ ได้แก่ โฮมสเตย์ ซ่อมรถยนต์
รถจักรยานยนต์ ร้านตัดผมชาย/หญิง

(๖) อาชีพรับราชการ/รัฐวิสาหกิจ

๖.๘ แรงงาน

แรงงานในพื้นที่เทศบาลตำบลบางกระบือ ส่วนใหญ่เป็นแรงงานในพื้นที่ แต่มีบางส่วน
เป็นแรงงานที่มาจากต่างพื้นที่ และเป็นแรงงานต่างด้าวอีกจำนวนหนึ่ง

๗. ศาสนา ประเพณี วัฒนธรรม

๗.๑ การนับถือศาสนา

ประชาชนในพื้นที่ตำบลบางกระบือส่วนใหญ่ นับถือศาสนาพุทธมีวัดตะโพนราย
เป็นสถาบันและองค์กรศาสนาหลักทางพระพุทธศาสนาและยังมีประชากรส่วนหนึ่งที่นับถือศาสนาอื่นๆ

๗.๒ ประเพณีและงานประจำปี

- กิจกรรมวันสำคัญทางศาสนา วันสำคัญของทางราชการและรัฐพิธี
- ประเพณีลอยกระทง
- ประเพณีสงกรานต์
- งานประจำปีของวัดตะโหนดราย ที่จะขึ้นระหว่างเดือนมีนาคม ของทุกปี
 - แห่เทียนเข้าพรรษา
- งานประเพณีแห่พระประจำปีของตำบลบางกระบือ เพื่อให้ประชาชนในพื้นที่และ
ละแวกใกล้เคียง ได้สรงน้ำพระพุทธรูป และกราบไหว้ ช่วงเทศกาลสงกรานต์

๗.๓ ภูมิปัญญาท้องถิ่น ภาษาถิ่น

๗.๓.๑ ภูมิปัญญาท้องถิ่น

- ทำน้ำตาลมะพร้าว
 - อาหารคาวหวานที่คงเอกลักษณ์ของคนสมุทรสงคราม เช่น มะพร้าวแก้ว
ผลไม้เชื่อม ผลไม้กวน ผลไม้แช่อิ่ม
 - เย็บกระทงใบตองแห้ง
- ไม้กวาดทางมะพร้าว

๗.๓.๒ ภาษาถิ่น

ภาษาที่ใช้ในพื้นที่ เทศบาลตำบลบางกระบือ คือ ภาษาไทย (ภาคกลาง) แต่มี
สำเนียงเหน่อแบบเป็นเอกลักษณ์ของชาวจังหวัดสมุทรสงคราม

๗.๔ สินค้าพื้นเมืองและของที่ระลึก

- น้ำตาลมะพร้าว
- น้ำตาลปี๊ป
 - ผลไม้แช่อิ่ม (ผลไม้กลับชาติ)
 - มะพร้าวแก้ว
- ผลไม้เชื่อม
- ผลไม้กวน
- และขนมไทย อื่น ๆ

๘. ทรัพยากรธรรมชาติ

๘.๑ น้ำ

เทศบาลตำบลบางกระบือเป็นตำบลที่มีลำคลอง น้อย ใหญ่ ไหลผ่าน ครอบคลุมพื้นที่
หมู่บ้าน ทั้ง ๕ หมู่บ้าน โดยต้นน้ำของลำคลองในพื้นที่ตำบลบางกระบือมาจากแม่น้ำแม่กลอง
มีแหล่งน้ำทางธรรมชาติที่อุดมสมบูรณ์ ประชาชนสามารถใช้ประโยชน์จากแหล่งน้ำธรรมชาติ ไว้อุปโภค
ทั้งในครัวเรือนและภาคการเกษตรตลอดทั้งปี

๘.๒ ป่าไม้

พื้นที่ตำบลบางกระบือเป็นพื้นที่ราบลุ่ม ซึ่งไม่มีพื้นที่ป่าไม้ มีเพียงเฉพาะสวนผลไม้และพืชผลทางการเกษตรเท่านั้น เช่น สวนมะพร้าว สวนส้มโอ สวนลิ้นจี่ สวนกล้วย เป็นต้น

๘.๓ ภูเขา

พื้นที่ ในเขตเทศบาลตำบลบางกระบือเป็นพื้นที่ราบลุ่ม ไม่มีภูเขา

๘.๔ ทรัพยากรธรรมชาติที่สำคัญ

พื้นที่ในเขตเทศบาลตำบลบางกระบือ เป็นที่ราบลุ่ม อุดมสมบูรณ์ไปด้วยทรัพยากรธรรมชาติ ทั้งพื้นดินและใต้น้ำ ดินมีลักษณะดินเหนียวปนทราย ที่อุดมสมบูรณ์ด้วยแร่ธาตุที่เป็นประโยชน์ต่อการเพาะปลูก และยังมีแหล่งน้ำทางธรรมชาติที่อุดมสมบูรณ์ ซึ่งประชาชนสามารถใช้ประโยชน์จากทรัพยากรทางธรรมชาติได้ และคงไว้ซึ่งวิถีชีวิตดั้งเดิมของชาวสมุทรสงครามเป็นอย่างดี