



# แผนพัฒนาท้องถิ่นสี่ปี

ประจำปีงบประมาณ พ.ศ. 2561 - 2564



เทศบาลตำบลบางกระบือ  
อำเภอบางคนที จังหวัดสมุทรสงคราม



ประกาศเทศบาลตำบลบางกระบือ  
เรื่อง แผนพัฒนาเทศบาลสี่ปี (พ.ศ.๒๕๖๑ - ๒๕๖๔)

ด้วยเทศบาลตำบลบางกระบือ ได้ดำเนินการจัดทำแผนพัฒนาเทศบาลสี่ปี (พ.ศ.๒๕๖๑ - ๒๕๖๔) เพื่อใช้เป็นแนวทางในการพัฒนาเทศบาล ให้เป็นไปอย่างมีประสิทธิภาพและประสิทธิผล โดยคณะกรรมการพัฒนาเทศบาลตำบลบางกระบือ ได้มีมติเห็นชอบร่างแผนพัฒนาเทศบาลสี่ปี (พ.ศ.๒๕๖๑ - ๒๕๖๔) เมื่อวันที่ ๒๒ พฤศจิกายน ๒๕๕๙ แล้ว

อาศัยอำนาจตามระเบียบกระทรวงมหาดไทย ว่าด้วยการจัดทำแผนพัฒนาขององค์กรปกครองส่วนท้องถิ่น (ฉบับที่ ๒) พ.ศ.๒๕๕๙ ข้อ ๑๗ (๔) เทศบาลตำบลบางกระบือ จึงประกาศใช้แผนพัฒนาเทศบาลสี่ปี (พ.ศ.๒๕๖๑ - ๒๕๖๔)

ประกาศ ณ วันที่

เดือนพฤศจิกายน พ.ศ.๒๕๕๙

(นายสมจิตต์ ลัดดาวัลย์)  
นายกเทศมนตรีตำบลบางกระบือ

## คำนำ

ตามระเบียบกระทรวงมหาดไทยได้มีนโยบายปรับเปลี่ยนแผนพัฒนาท้องถิ่น ซึ่งประกอบด้วยแผนยุทธศาสตร์การพัฒนาและแผนพัฒนาสามปี เปลี่ยนเป็นแผนพัฒนาท้องถิ่น 4 ปี ระเบียบกระทรวงมหาดไทยว่าด้วยการจัดทำแผนพัฒนาขององค์กรปกครองท้องถิ่น (ฉบับที่ 2) พ.ศ. 2559 โดยให้ประชาชนในพื้นที่แต่ละหมู่บ้านได้เสนอโครงการ เพื่อให้รับทราบปัญหา ความต้องการ ความจำเป็นในเรื่องต่างๆในหมู่บ้าน และเพื่อให้เทศบาลตำบลบางกระบือจะได้ดำเนินการรวบรวมโครงการบรรจุในแผนพัฒนาท้องถิ่น 4 ปี จึงจัดทำโครงการ การจัดทำแผนพัฒนาท้องถิ่น 4 ปี (พ.ศ. 2561 - 2564) เพื่อส่งเสริมการมีส่วนร่วมและการพัฒนาท้องถิ่นอย่างบูรณาการ โดยเปิดโอกาสให้ประชาชนในแต่ละหมู่บ้าน รวมทั้งสิ้น 5 หมู่บ้าน ได้เข้ามามีส่วนร่วมในการแสดงความคิดเห็น เสนอแนะ ร่วมคิด ร่วมแก้ปัญหา ตามความต้องการของแต่ละหมู่บ้าน

การจัดทำแผนพัฒนาท้องถิ่นสี่ปี (พ.ศ.2561 - 2564) ของเทศบาลตำบลบางกระบือ ได้นำยุทธศาสตร์การพัฒนาของเทศบาลตำบลบางกระบือเข้ามากำหนดแนวทางในการพัฒนาให้สอดคล้องกับ วิสัยทัศน์ พันธกิจ และจุดมุ่งหมายเพื่อการพัฒนา รวมทั้งสอดคล้องกับปัญหา ความต้องการของประชาชนและชุมชนที่เข้ามามีส่วนร่วมในการร่วมคิด ร่วมทำ ร่วมตัดสินใจ ร่วมแก้ไข ร่วมดำเนินการ ซึ่งเป็นสิ่งสำคัญในการพัฒนาตำบลบางกระบือในอนาคต มีกรอบการพัฒนาที่ครอบคลุมในทุก ๆ ด้านอย่างชัดเจน ทั้งทางด้าน เศรษฐกิจ สังคม การเมืองและวัฒนธรรม มีทิศทางการพัฒนาที่ชัดเจนสามารถปรับปรุง เปลี่ยนแปลง แก้ไขได้ตามสถานการณ์ที่เกิดขึ้นจริง ตลอดจนสามารถตรวจสอบติดตามและประเมินผลได้อย่างมีประสิทธิภาพและเป็นรูปธรรม เพื่อการพัฒนาท้องถิ่นที่ครอบคลุมทุกด้านและอย่างยั่งยืนสืบไป

เทศบาลตำบลบางกระบือ  
อำเภอบางคนที จังหวัดสมุทรสงคราม

# สารบัญ

เรื่อง

หน้า

ส่วนที่ 1	สภาพทั่วไปและข้อมูลพื้นฐาน	6 - 16
ส่วนที่ 2	สรุปผลการพัฒนาท้องถิ่นตามแผนพัฒนาท้องถิ่น (พ.ศ.2557 – 2560)	18 - 21
	1. สรุปผลการดำเนินงานตามงบประมาณที่ได้รับ และการเบิกจ่ายงบประมาณในปีงบประมาณ พ.ศ.2557 – 2560	
	2. ผลที่ได้รับจากการดำเนินงานในปีงบประมาณ พ.ศ.2557 – 2560	
	3. สรุปปัญหาอุปสรรคการดำเนินงานที่ผ่านมาและแนวทางการแก้ไข ปีงบประมาณ พ.ศ.2557 – 2560	
ส่วนที่ 3	ยุทธศาสตร์องค์กรปกครองส่วนท้องถิ่น	23 - 38
	1. ความสัมพันธ์ระหว่างแผนพัฒนาระดับมหภาค	
	2. ยุทธศาสตร์ขององค์กรปกครองส่วนท้องถิ่น	
	3. การวิเคราะห์เพื่อการพัฒนา	
ส่วนที่ 4	การนำแผนพัฒนาท้องถิ่นสู่ปฏิบัติการปฏิบัติ	40 - 105
	1. ยุทธศาสตร์การพัฒนาและแผนงาน	
	2. บัญชีโครงการพัฒนาท้องถิ่น (แบบ ผ.01)	
	3. บัญชีอุดหนุน อปท. (แบบ ผ.02)	
	4. บัญชีประสานแผนพัฒนา (แผน ผ03)	
ส่วนที่ 5	การติดตามและประเมินผลสรุปผล	107 - 113
	1. การติดตามและประเมินผลยุทธศาสตร์	
	2. การติดตามและประเมินผลโครงการ	
	3. สรุปผลการพัฒนาท้องถิ่นในภาพรวม	
	4. ข้อเสนอแนะในการจัดทำแผนพัฒนาท้องถิ่นในอนาคต	

\*\*\*\*\*

ส่วนที่ 1

สภาพทั่วไป

และข้อมูลพื้นฐาน

แผนพัฒนาท้องถิ่น 4 ปี  
(พ.ศ.2561 – 2564)  
เทศบาลตำบลบางกระบือ อำเภอบางคนที จังหวัดสมุทรสงคราม  
\*\*\*\*\*

ส่วนที่ 1 สภาพทั่วไปและข้อมูลพื้นฐาน

1. ด้านกายภาพ

1.1 ที่ตั้งของหมู่บ้าน หรือชุมชนหรือตำบล

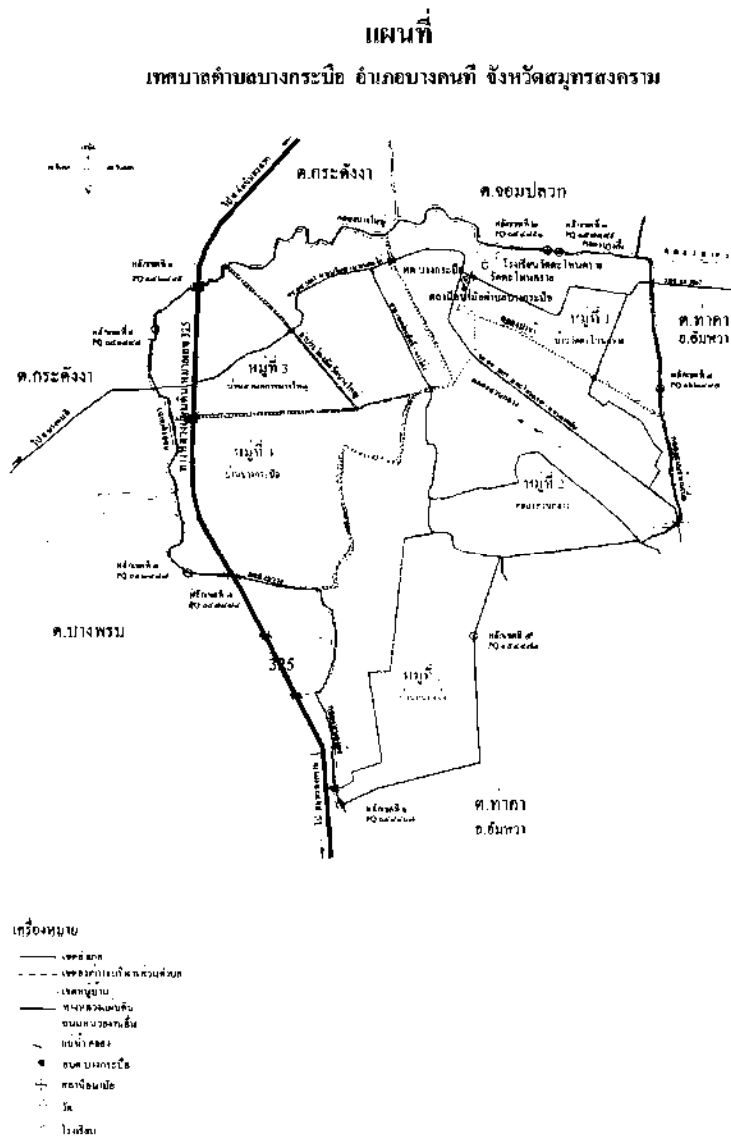

ตำบลบางกระบือเป็นตำบลหนึ่งของอำเภอบางคนที จังหวัดสมุทรสงคราม ตั้งอยู่ที่ทิศตะวันออกของอำเภอบางคนที ห่างจากที่ว่าการอำเภอบางคนที ระยะทาง 4 กิโลเมตร

เนื้อที่ (แสดงเนื้อที่โดยประมาณเป็นตารางกิโลเมตรและไร่)

4.26 ตารางกิโลเมตร และ 1,964 ไร่

### 1.2 ลักษณะภูมิประเทศ

พื้นที่โดยทั่วไปเป็นที่ราบลุ่ม อยู่ในเขตภาคกลางตอนล่าง สภาพของดินร่วน ไม่มีภูเขาหรือเกาะ มีลำคลองไหลผ่าน หมู่บ้านทั้ง 5 หมู่บ้าน พื้นที่ส่วนใหญ่เป็นสวนมะพร้าว มีแม่น้ำแม่กลองผ่านบริเวณท้องที่อำเภอบางคนทีและอำเภออัมพวา ไปออกทะเลอ่าวไทยที่บริเวณปากแม่น้ำแม่กลองในเขตอำเภอเมืองสมุทรสงคราม นอกจากนี้มีลำคลองใหญ่น้อยมากมาย แยกจากแม่น้ำแม่กลอง 338 คลอง ลำประโดง 1,947 ลำประโดง กระจายอยู่ทั่วพื้นที่ เป็นพื้นที่เขตน้ำจืด จากสภาพภูมิประเทศเช่นนี้ ทำให้เกิดความสะดวกในด้านการคมนาคมทางน้ำ และการประกอบอาชีพด้านกสิกรรม

ทิศเหนือ	ติดต่อกับตำบลจอมปลวก อำเภอบางคนที จังหวัดสมุทรสงคราม
ทิศใต้	ติดต่อกับตำบลบางช้าง อำเภออัมพวา จังหวัดสมุทรสงคราม
ทิศตะวันออก	ติดต่อกับตำบลท่าคา อำเภออัมพวา จังหวัดสมุทรสงคราม
ทิศตะวันตก	ติดต่อกับตำบลกระดังงา อำเภอบางคนที จังหวัดสมุทรสงคราม

จำนวนหมู่บ้านในเขตเทศบาลตำบลบางกระบือ มีจำนวน 5 หมู่บ้าน ได้แก่

- หมู่ที่ 1 บ้านวัดตะโหนดราย
- หมู่ที่ 2 บ้านคลองสวนกลาง
- หมู่ที่ 3 บ้านคลองกลางบางใหญ่
- หมู่ที่ 4 บ้านบางกระบือ
- หมู่ที่ 5 บ้านหนองอ้อ

### 1.3 ลักษณะภูมิอากาศ

จังหวัดสมุทรสงครามตั้งอยู่ชายฝั่งทะเล ติดต่อกับอ่าวไทยจึงได้รับอิทธิพลจากลมมรสุมตะวันตกเฉียงใต้ จากอ่าวไทยและทะเลจีนใต้ พัดเอาฝนมาตกในฤดูฝนมากพอสมควร ประกอบกับอยู่ใกล้ทะเลจึงมีความชุ่มชื้นเสมอ ในฤดูหนาวอากาศจึงไม่หนาวจัด ในฤดูร้อนไม่ร้อนจนเกินไปอุณหภูมิเฉลี่ยตลอดปี ประมาณ 28 องศาเซลเซียส พายุและฟ้าคะนองจะเกิดขึ้นในระหว่างฤดูฝนและฤดูร้อนคือระหว่างเดือนเมษายนและพฤษภาคม ซึ่งเป็นระยะเวลาก่อนที่จะมีมรสุมตะวันตกเฉียงใต้นอกจากนี้อาจได้รับพายุดีเปรสชัน ซึ่งเคลื่อนตัวจากทะเลจีนใต้เข้ามาทางฝั่งเวียดนามในสภาพของพายุไต้ฝุ่นหรือโซนร้อน ทำให้ฝนตกหนักต่อเนื่องกันและอาจก่อให้เกิดอันตรายได้

### ๑.๔ ลักษณะของดิน

ลักษณะของดินจังหวัดสมุทรสงคราม เป็นลักษณะดิน กึ่งจืด กึ่งเค็ม แบ่งพื้นที่ของจังหวัดสมุทรสงคราม ออกได้เป็น ๒ ลักษณะใหญ่ ๆ ตามลักษณะการใช้ประโยชน์ จากที่ดิน คือพื้นที่ส่วนหนึ่งสำหรับทำเกษตร คือทำสวนมะพร้าว สวนผสม และการปลูกพืชผัก มีประมาณกว่าร้อยละ ๕๐ ของพื้นที่ทั้งหมด ที่เหลืออีกส่วนหนึ่ง เป็นพื้นที่ที่เป็นดินเค็มเหมาะแก่การทำ กิจกรรมอื่น ๆ เช่น การปลูกป่าชายเลน การทำบ่อเลี้ยงปลา เลี้ยงกุ้ง และทำนาเกลือ

สภาพดินกึ่งจัดกึ่งเค็มของจังหวัดสมุทรสงครามนี้เอง จึงทำให้ผลไม้ของจังหวัดสมุทรสงครามมีชื่อเสียง เพราะมีรสชาติ อร่อยล้ำ ไม่เหมือนใคร เช่น ลิ้นจี่ มะพร้าว มะม่วง เป็นต้น  
พื้นที่ของตำบลบางพรหมเป็นที่ราบลุ่ม สภาพดินเป็นดินร่วน มีความอุดมสมบูรณ์ เหมาะแก่การทำการเกษตรกรรม มีแม่น้ำลำคลองไหลผ่านหลายสายทั่วทั้งพื้นที่

#### ๑.๕ ลักษณะของแหล่งน้ำ

ตำบลบางกระบือเป็นตำบลที่มีลำคลองไหลผ่าน ๕ สาย คือ คลองบางใหญ่, คลองวัดตะโหนดราย, คลองสวนกลาง, คลองหนองอ้อ, คลองบางกระบือ โดยต้นน้ำของลำคลองในพื้นที่ตำบลบางกระบือมาจากแม่น้ำแม่กลองเพียงสายเดียว

#### ๑.๖ ลักษณะของไม้และป่าไม้

ในเขตเทศบาลตำบลบางกระบือไม่มีป่าไม้ แต่มีต้นไม้ที่ชาวบ้านปลูกลักษณะของไม้เป็นไม้ยืนต้น เช่น สวนมะพร้าว สวนส้มโอ สวนลิ้นจี่ และสวนมะม่วง เป็นต้น

## ๒. ด้านการเมือง / การปกครอง

### ๒.๑ เขตปกครอง

จังหวัดสมุทรสงคราม แบ่งออกเป็น ๓ อำเภอ ๓๖ ตำบล ๒๘๔ หมู่บ้าน ดังนี้

๑. อำเภอเมืองสมุทรสงคราม มีเนื้อที่ ๑๖๙.๐๕๗ ตารางกิโลเมตร คิดเป็นร้อยละ ๔๐.๕๗ ของพื้นที่ทั้งจังหวัด

๒. อำเภออัมพวา มีเนื้อที่ ๑๗๐.๑๖๔ ตารางกิโลเมตร คิดเป็นร้อยละ ๔๐.๘๔ ของพื้นที่ทั้งจังหวัด

๓. อำเภอบางคนที มีเนื้อที่ ๗๗.๔๘๖ ตารางกิโลเมตร คิดเป็นร้อยละ ๑๘.๕๙ ของพื้นที่ทั้งจังหวัด

ตำบลบางกระบือ อยู่ในเขตการปกครองของอำเภอบางคนที จังหวัดสมุทรสงคราม มีเขตติดต่อกับองค์การบริหารส่วนตำบลท่าคา อำเภออัมพวา เทศบาลตำบลกระดังงา อำเภอบางคนที และองค์การบริหารส่วนตำบลบางพรหม อำเภอบางคนที

### ๒.๒ การเลือกตั้ง

เทศบาลตำบลบางกระบือ เป็นองค์กรปกครองส่วนท้องถิ่นขนาด

- ฝ่ายการเมือง

คณะผู้บริหาร	๕	คน
สมาชิกสภาเทศบาล	๑๒	คน

- ฝ่ายประจำ

ตำแหน่งปลัดเทศบาล	๑	คน
ตำแหน่งในสำนักปลัด	๘	คน
ตำแหน่งในกองคลัง	๕	คน
ตำแหน่งในกองช่าง	๒	คน
ตำแหน่งในกองการศึกษา	๑	คน
ตำแหน่งในกองสาธารณสุข	๒	คน



# ๑ โครงสร้างเทศบาลตำบลบางกระบือ

## โครงสร้างการบริหาร

เทศบาลตำบลบางกระบือ แบ่งส่วนราชการและการบริหาร ดังนี้

แผนภูมิโครงสร้างการบริหารเทศบาลตำบลบางกระบือ

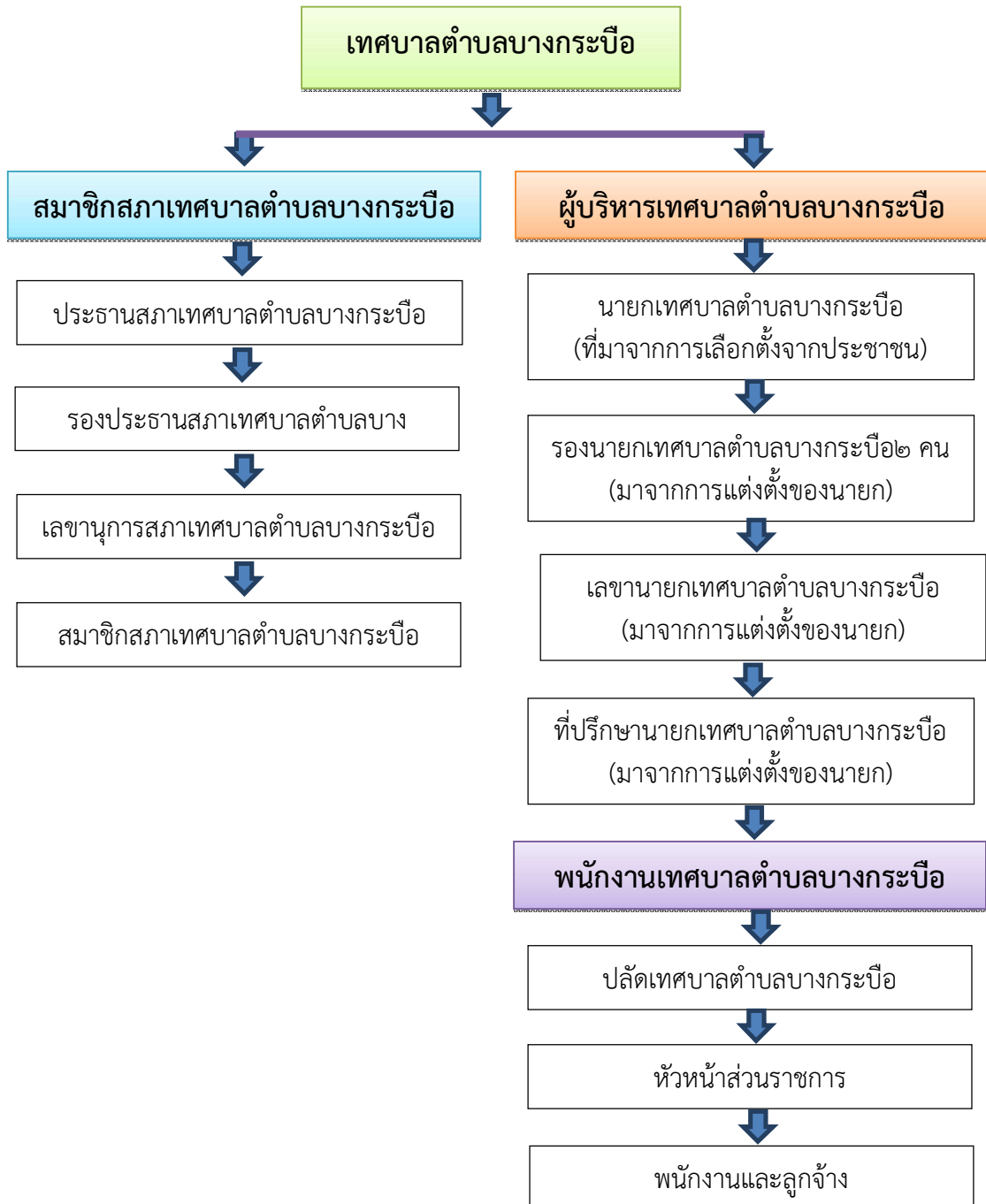

### ๓. ประชากร

#### ๓.๑ ข้อมูลจำนวนประชากร

ประชากรทั้งสิ้นแยกเป็นชายคนแยกหญิงคน

หมู่ที่ ๑ หมู่บ้านวัดตะโหนดราย ชาย 179 คน หญิง 183 คน รวม 362 คน

หมู่ที่ ๒ หมู่บ้านคลองสวนกลาง ชาย 199 คน หญิง 210 คน รวม 409 คน

หมู่ที่ ๓ หมู่บ้านคลองกลางบางใหญ่ชาย 243 คน หญิง 247 คน รวม 490 คน

หมู่ที่ ๔ หมู่บ้านบางกระป้อ ชาย 180คน หญิง 204 คน รวม 384 คน

หมู่ที่ ๕ หมู่บ้านหนองอ้อ ชาย 162 คน หญิง 168 คน รวม 330 คน

รวมชาย 963 คน รวมหญิง 1,012 คน รวมทั้งสิ้น 1,975 คน

จำนวนครัวเรือนทั้งสิ้นครัวเรือน

หมู่ที่ ๑ หมู่บ้านวัดตะโหนดราย

จำนวนครัวเรือน 116 หลังคาเรือน

หมู่ที่ ๒ หมู่บ้านคลองสวนกลาง

จำนวนครัวเรือน 118 หลังคาเรือน

หมู่ที่ ๓ หมู่บ้านคลองกลางบางใหญ่

จำนวนครัวเรือน 199 หลังคาเรือน

หมู่ที่ ๔ หมู่บ้านบางกระป้อ

จำนวนครัวเรือน 122 หลังคาเรือน

หมู่ที่ ๕ หมู่บ้านหนองอ้อ

จำนวนครัวเรือน 100 หลังคาเรือน

รวมทั้งหมด 655 หลังคาเรือน

ข้อมูล ณ เดือนกันยายน พ.ศ.๒๕๕๙

#### ๓.๒ ช่วงอายุและจำนวนประชากร

ช่วงอายุ (ปี)	ชาย	หญิง	รวม
น้อยกว่า 1 ปี	10	8	18
1	4	4	8
2	5	4	9
3	10	11	21
4	8	11	19
5	11	6	17
6	8	11	19
7	5	10	15
8	6	11	17
9	13	10	23
10	15	11	26
11	11	7	18
12	16	8	24
13	10	9	19
14	8	6	14
15	11	13	24
16	8	13	21
17	10	5	15
18	11	13	24
19	8	13	21
20	10	11	21
21	11	11	22
22	12	12	24

ช่วงอายุ (ปี)	ชาย	หญิง	รวม
23	15	12	27
24	18	13	31
25	13	13	26
26	15	14	29
27	13	8	21
28	15	13	28
29	15	12	27
30	12	15	27
31	7	11	12
32	11	11	22
33	23	18	41
34	12	10	22
35	19	9	28
36	20	4	24
37	21	11	32
38	18	11	29
39	18	17	35
40	9	16	25
41	13	10	23
42	14	15	29
43	9	14	23
44	16	16	32
45	17	20	37
46	17	13	30
47	13	16	29
48	13	18	31
49	21	16	37
50	17	22	39
51	15	29	44
52	12	22	34
53	12	16	28
54	20	18	38
55	19	17	36
56	20	23	43
57	7	9	16
58	15	6	21
59	16	13	29
60	13	13	26
61	12	17	29
62	15	16	31
63	8	6	14
64	8	17	25
65	19	14	33
66	12	16	28
67	7	22	29
68	7	5	13
69	11	12	23
70	8	10	18
71	3	6	9
72	1	5	6

ช่วงอายุ (ปี)	ชาย	หญิง	รวม
73	11	11	22
74	5	13	18
75	4	4	8
76	6	11	17
77	5	6	11
78	5	7	12
79	2	6	8
80	3	7	10
81	4	1	5
82	4	6	10
83	0	5	5
84	2	3	5
85	1	0	1
86	1	4	5
87	1	5	6
88	0	3	3
89	1	3	4
90	0	3	3
91	0	2	2
92	1	1	2
93	1	0	1
94	0	0	0
95	0	0	0
96	0	1	1
97	0	1	1
98	0	0	0
99	0	1	1
100	0	0	0
มากกว่า 100	0	0	0
เกิดปีไทย	0	0	0

ข้อมูล ณ เดือนกันยายน พ.ศ.๒๕๕๙

#### ๔. สภาพทางสังคม

##### ๔.๑ การศึกษา

- โรงเรียนประถมศึกษา จำนวน ๑ แห่ง คือ โรงเรียนวัดตะโหนดทราย
- ที่อ่านหนังสือพิมพ์ จำนวน ๑ แห่ง คือ ประจำหมู่ที่ ๓
- กศน. ตำบลบางกระบือ จำนวน ๑ แห่ง คือ โรงเรียนวัดตะโหนดทราย

##### ๔.๒ สาธารณสุข

- โรงพยาบาลส่งเสริมสุขภาพประจำตำบลบางกระบือ จำนวน ๑ แห่ง
- อัตราการมีและใช้ส้วมราดน้ำ ร้อยละ ๑๐๐

##### ๔.๓ อาชญากรรม

- ศูนย์ อปพร.ตำบลบางกระบือ จำนวน ๑ แห่ง

#### ๔.๔ ยาเสพติด

พื้นที่ตำบลบางกระบือ เป็นพื้นที่ที่มีการเฝ้าระวังและป้องกันปัญหายาเสพติดอย่างจริงจัง พร้อมทั้งมีเครือข่ายในการเฝ้าระวัง จึงทำให้ไม่มีปัญหาเสพติดในพื้นที่น้อยมาก

#### ๔.๕ การสังคมสงเคราะห์

- ช่วยเหลือผู้ยากไร้ เด็กและเยาวชน ผู้สูงอายุ และผู้พิการ ในเรื่องที่อยู่อาศัยและเครื่องอุปโภคบริโภค

### ๕. ระบบบริการพื้นฐาน

#### ๕.๑ การคมนาคมขนส่ง

ทางบก

- ถนนลาดยาง	1	สาย
- ถนนคอนกรีต	2	สาย
- ถนนลูกรัง	20	สาย
- ถนนอื่น ๆ	3	สาย
- สานคอนกรีต	3	แห่ง
- สะพานไม้	3	แห่ง

ทางน้ำ

- คลองสวนกลาง
- คลองบางใหญ่
- คลองหนองอ้อ
- คลองขวาง
- คลองบางกระบือ

คลองหลักทุกคลองสามารถเชื่อมต่อกันและไหลลงสู่แม่น้ำแม่กลอง

#### ๕.๒ การไฟฟ้า

- คริวเรือนที่ใช้ไฟฟ้าประมาณ จำนวน ๖๒๒ คริวเรือน
- มีไฟฟ้าสาธารณะที่ใช้ในการส่องสว่างให้กับถนนและซอย

#### ๕.๓ การประปา

- คริวเรือนที่ใช้ประปาหมู่บ้านประมาณ จำนวน ๖๐๐ คริวเรือน

#### ๕.๔ โทรศัพท์

- มีโทรศัพท์ส่วนบุคคลใช้ในอาคารบ้านเรือนที่อยู่อาศัย
- มีโทรศัพท์สาธารณะให้บริการประชาชนตามจุดต่าง ๆ ของชุมชน ๕ แห่ง

## ๖. ระบบเศรษฐกิจ

### ๖.๑ การเกษตร

การประกอบอาชีพการเกษตรกรรมในเขตพื้นที่ส่วนใหญ่จะปลูกมะพร้าวเป็นส่วนใหญ่ และมีผลไม้อื่นบ้าง เช่น ลิ้นจี่ มะม่วง เป็นต้น

### ๖.๒ การประมง

พื้นที่ตำบลบางกระบือ ไม่ติดพื้นที่ชายฝั่งริมทะเล จึงทำให้ในเขตพื้นที่ตำบลบางพรหม ไม่มีการประกอบอาชีพประมง มีแต่บางส่วนหาปลา หากุ้งตามคลองต่าง ๆ ในเขตตำบลบางกระบือ

### ๖.๓ การปศุสัตว์

-

### ๖.๔ การบริการ

- สถานีบริการน้ำมัน (เป็นปั้มขนาดเล็ก) และตู้เติมน้ำมันหยอดเหรียญ
- ตลาดนัดบริเวณภายในหมู่บ้าน (ตลาดนัดพรพระร่วง)
- ร้านค้าแบบบริการ
- ร้านสะดวกซื้อ
- ร้านอาหารตามสั่ง
- สถานที่บริการเครื่องซักผ้าหยอดเหรียญ
- สถานที่บริการตู้น้ำดื่มหยอดเหรียญ

### ๖.๕ การท่องเที่ยว

พื้นที่ตำบลบางกระบือ ยังไม่มีสถานที่ท่องเที่ยวที่ชัดเจนมีเพียงแต่วัดที่เชิญประชาชนทุกท่านเข้ามากราบไหว้ และเตาตาล ๓ ที่ คือ เตาไทยเดิม ๑, เตาไทยเดิม ๒, เตาตาวหวาน

### ๖.๖ อุตสาหกรรม

โรงงานอุตสาหกรรมเป็นอุตสาหกรรมขนาดกลาง อุตสาหกรรมขนาดย่อม และ อุตสาหกรรมในครัวเรือน ที่ตั้งอยู่ในพื้นที่ตำบลบางกระบือ มี โรงผลิตน้ำตาล น้ำตาลทรายกรวด น้ำตาลมะพร้าว

### ๖.๗ การพาณิชย์และกลุ่มอาชีพ

การพาณิชย์ -

กลุ่มอาชีพ

กลุ่มน้ำตาลมะพร้าว

กลุ่มเย็บกระทังใบตองแห้ง

## ๖.๘ แรงงาน

แรงงานในพื้นที่ตำบลบางกระบือ ส่วนใหญ่เป็นแรงงานในพื้นที่แต่มีบางส่วนเป็นแรงงานที่มาจากต่างพื้นที่ และเป็นแรงงานต่างด้าว

## **๗. เศรษฐกิจพอเพียงท้องถิ่น (ด้านการเกษตรและแหล่งน้ำ)**

### ๗.๑ ข้อมูลพื้นฐานของหมู่บ้านหรือชุมชน

ตำบลบางกระบือเป็นพื้นที่ลุ่ม มีแม่น้ำแม่กลองไหลผ่าน มีน้ำอุดมสมบูรณ์ เหมาะสมที่จะทำการเกษตร อุดมสมบูรณ์ไปด้วยทรัพยากรธรรมชาติ พื้นดินมีสภาพเป็นดินร่วนปนทราย มีแหล่งน้ำธรรมชาติที่อุดมสมบูรณ์ มีดินที่อุดมสมบูรณ์ด้วยแร่ธาตุที่เป็นประโยชน์ต่อพืชเหมาะแก่การปลูกมะพร้าวเป็นอย่างยิ่ง

### ๗.๒ ข้อมูลด้านการเกษตร

มีพื้นที่ทำการเกษตรดังนี้

หมู่ ๑ จำนวนไร่

หมู่ ๒ จำนวนไร่

หมู่ ๓ จำนวนไร่

หมู่ ๔ จำนวนไร่

หมู่ ๕ จำนวนไร่

### ๗.๓ ข้อมูลด้านแหล่งน้ำทางการเกษตร

มีแม่น้ำแม่กลองเป็นต้นน้ำ และมีน้ำคลองไหลผ่านเข้าตามร่องสวน โดยที่น้ำมาจากคลองสวนกลาง, คลองบางใหญ่, คลองหนองอ้อ, คลองขวาง, คลองบางกระบือแหล่งน้ำธรรมชาติทางการเกษตรมีความเพียงพอของน้ำเพื่อการเกษตรตลอดทั้งปี

### ๗.๔ ข้อมูลด้านแหล่งน้ำกิน น้ำใช้ (หรือน้ำเพื่ออุปโภค บริโภค)

ในเขตเทศบาลตำบลบางกระบือ มีประปาหมู่บ้าน ซึ่งมีน้ำกินน้ำใช้เพียงพอและทั่วถึง

## **๘. ศาสนา ประเพณี วัฒนธรรม**

### ๘.๑ การนับถือศาสนา

ประชาชนในพื้นที่ตำบลบางกระบือ นับถือศาสนาพุทธมีวัดตะโพนทราย เป็นสถาบันและองค์กรศาสนาในเขตพื้นที่เทศบาลตำบลบางกระบือ

### ๘.๒ ประเพณีและงานประจำปี

- ประเพณีลอยกระทง

- ประเพณีสงกรานต์

- แห่เทียนเข้าพรรษา

- กิจกรรมวันสำคัญทางศาสนา วันสำคัญของทางราชการและรัฐพิธี

### ๘.๓ ภูมิปัญญาท้องถิ่น ภาษาถิ่น

ภูมิปัญญาท้องถิ่น

- ทำน้ำตาลมะพร้าว

ภาษาถิ่น

ภาษาที่ใช้ในพื้นที่ตำบลบางพรม คือ ภาษาไทย ภาคกลาง แต่มีสำเนียงเหน่อแบบเป็นเอกลักษณ์ของชาวจังหวัดสมุทรสงคราม

### ๘.๔ สินค้าพื้นเมืองและของที่ระลึก

- น้ำตาลมะพร้าว

- น้ำตาลปี๊ป

- ผลไม้แช่อิ่ม (ผลไม้กลับชาติ)

## ๙. ทรัพยากรธรรมชาติ

### ๙.๑ น้ำ

พื้นที่ตำบลบางกระบือมีแม่น้ำแม่กลองไหลผ่านเป็นเมือง 3 น้ำ มีความอุดมสมบูรณ์ไม่ขาดแคลนน้ำแม้ในฤดูแล้ง มีลำคลองหลักในพื้นที่ จำนวน ๕ สาย อยู่ในเขตพื้นที่น้ำจืด มีน้ำไว้อุปโภคทั้งในครัวเรือนและภาคการเกษตรตลอดปี

### ๙.๒ ป่าไม้

พื้นที่ตำบลบางกระบือเป็นพื้นที่ราบลุ่ม ไม่มีป่าไม้

### ๙.๓ ภูเขา

พื้นที่ตำบลบางพรมเป็นพื้นที่ราบลุ่ม ไม่มีภูเขา

### ๙.๔ คุณภาพของทรัพยากรธรรมชาติ

ทรัพยากรธรรมชาติของตำบลบางพรม ยังคงความอุดมสมบูรณ์และมีคุณภาพในระดับดีมาก



# ส่วนที่ ๒

สรุปผลการพัฒนา  
ท้องถิ่นตาม  
แผนพัฒนาท้องถิ่น  
(พ.ศ.๒๕๕๗ - ๒๕๖๐)

**ส่วนที่ ๒ สรุปผลการพัฒนาท้องถิ่นตามแผนพัฒนาท้องถิ่น (พ.ศ.๒๕๕๗ – ๒๕๖๐)**

**๑. สรุปผลการดำเนินงานตามงบประมาณที่ได้รับ และการเบิกจ่ายงบประมาณ ประจำปีงบประมาณ พ.ศ.2557-2560**

**๑.๑ สรุป สถานการณ์การพัฒนา การตั้งงบประมาณ การเบิกจ่ายงบประมาณ**

ปีงบประมาณ พ.ศ.2557

ประมาณการรายรับ (บาท)	รับจริง (บาท)	ประมาณการรายจ่าย (บาท)	เบิกจ่ายจริง (บาท)
12,500,000	1,480,2493.78	12,327,238	11,002,115.77

ปีงบประมาณ พ.ศ.2558

ประมาณการรายรับ (บาท)	รับจริง (บาท)	ประมาณการรายจ่าย (บาท)	เบิกจ่ายจริง (บาท)
15,000,000	1,6447,469	14,999,639	12,280,164.30

## ๑.๒ การประเมินผลการนำแผนพัฒนาท้องถิ่นไปปฏิบัติในเชิงปริมาณและคุณภาพ

นายกเทศมนตรีตำบลบางกระบือ ได้นำเสนอผลการปฏิบัติงานประจำปีงบประมาณ 2558 ต่อสภาองค์การบริหารส่วนตำบลบางกระบือ ในการประชุมสภาฯ ประจำปี 2558 ดังนี้

ลำดับ ที่	ยุทธศาสตร์	จำนวน โครงการ	จำนวนโครงการ (ที่ดำเนินการ)	คิดเป็นร้อยละ (โครงการ)	หมายเหตุ
๑.	ยุทธศาสตร์การพัฒนาด้านคมนาคม	9	1	11.12	
๒.	ยุทธศาสตร์การพัฒนาด้านเศรษฐกิจ	6	2	33.34	
๓.	ยุทธศาสตร์การพัฒนาด้านสังคม	38	14	36.84	
๔.	ยุทธศาสตร์การพัฒนาทางการศึกษา	8	1	12.5	
๕.	ยุทธศาสตร์การพัฒนาด้านสิ่งแวดล้อม และแหล่งน้ำ	7	5	71.42	
๖.	ยุทธศาสตร์พัฒนาด้านการเมือง การบริหาร	15	2	13.33	
รวม		83	25	30.12	

## ๒. ผลที่ได้รับจากการดำเนินงานในปีงบประมาณ พ.ศ.๒๕๕๗ - ๒๕๖๐

### ๒.๑ ผลที่ได้รับหรือผลที่สำคัญ

- ด้านโครงสร้างพื้นฐาน ด้านสาธารณูปโภค

ผลการพัฒนาของเทศบาลตำบล ในช่วงระยะเวลาที่ผ่านมา ได้มีการพัฒนาแก้ไขความเดือดร้อนและความต้องการของประชาชน ด้านโครงสร้างพื้นฐานให้เป็นไปในระดับที่น่าพอใจ ซึ่งยังไม่ทั้งหมด เนื่องจากข้อจำกัดเรื่องพื้นที่และงบประมาณ

- ด้านเศรษฐกิจ

รัฐบาลได้นำนโยบายแก้ไขปัญหาเศรษฐกิจ จึงได้ช่วยแก้ไขปัญหาดังกล่าวได้ในระดับหนึ่ง ตำบลบางกระบือ ด้านอาชีพ ๘๐ % มีอาชีพการทำน้ำตาลมะพร้าว เป็นอาชีพดั้งเดิม การประกอบอาชีพดังกล่าวจะประสบปัญหาในด้านวัสดุอุปกรณ์ และปัญหาเครื่องอุปโภค บริโภคที่แพงขึ้น มีประชาชนบางส่วนที่ว่างงาน เทศบาลตำบลบางกระบือ ได้ประสานหน่วยงานราชการที่เกี่ยวข้อง ในการฝึกอาชีพเสริม

- ด้านสังคม

ปัญหาเสพติดในพื้นที่ได้เบาบางลง ในช่วงที่ผ่านมาทำให้สภาพสังคมและคุณภาพชีวิตดีขึ้น เทศบาลฯ ยังคงเฝ้าระดับกลุ่มเรียน คือเยาวชน จึงได้จัดแข่งขันกีฬา จัดทำประชาคม หมู่บ้าน ปลอดภัย เสพติด นอกจากนี้ยังดูแลคนชรา คนพิการในการสงเคราะห์เบี้ยยังชีพ การรับรู้ข่าวสารได้ทั่วกันผ่านระบบเสียงตามสาย และปัจจุบันได้มีการจัดตั้ง ศูนย์ อปพร. ระดับตำบล ซึ่งมีการฝึกอบรม จำนวน ๑ รุ่น มีสมาชิก ๕๔ รายในปัจจุบันเทศบาลฯ พยายามปรับปรุงคุณภาพชีวิตของประชาชนให้ดีขึ้น อาจยังไม่ครอบคลุมทุกด้าน

- ด้านทรัพยากรธรรมชาติและสิ่งแวดล้อม

ปัจจุบันเทศบาลตำบล ได้จ้าง อบต.ท่าคาจัดเก็บขยะ ริมถนนสายหลักในส่วน การประชาสัมพันธ์ ให้ประชาชนฝังกลบ หรือทำลายเอง ทางลำคลองยังมีการทิ้งขยะลงในแม่น้ำปัญหาดังกล่าวต้องใช้ระยะเวลาในการปลูกจิตสำนึก

- ด้านการศึกษา

ปัจจุบันศูนย์เด็กเล็กได้ปิดการสอน เนื่องจาก อัตราการเกิดมีน้อย และส่วนหนึ่งนิยมส่งลูกหลานไปเรียนโรงเรียนเอกชน จึงปิดศูนย์เด็กเล็ก เป็นการชั่วคราว และปัญหาดังกล่าวต้องแก้ไขต่อไป

- ด้านการเมืองการบริหาร

รัฐบาลได้มีการกระจายอำนาจสู่ท้องถิ่น เพื่อให้ประชาชนได้เข้ามาบริหารจัดการ และมีส่วนร่วมในการปกครองตนเอง มีการพัฒนาบุคลากรและเทคโนโลยีที่ทันสมัย และการจัดหาเครื่องมือวัสดุอุปกรณ์ในการปฏิบัติงานที่รวดเร็วและทันสมัย มีการเผยแพร่การดำเนินงานให้ประชาชนได้ทราบ และมีการใช้เทคนิคระบบสารสนเทศ เพื่อความรวดเร็ว และมุ่งผลสัมฤทธิ์

## ๒.๒ ผลกระทบ

- พื้นที่ส่วนใหญ่เป็นพื้นที่ทางการเกษตร, และผลไม้ ไม่สามารถสนองนโยบาย

ปลูกป่าของรัฐบาลได้เท่าที่ควร

- ขาดจิตสำนึกและการมีส่วนร่วมของประชาชน

- การอนุมัติงบประมาณที่แก้ไขปัญหาล่าช้า

- นโยบายของรัฐบาลและการสั่งการที่ชัดเจน

- บุคลากรของหน่วยงานท้องถิ่นไม่เพียงพอ

- การพัฒนาเจริญขึ้นทำให้การขยายตัวทางเศรษฐกิจเพิ่มขึ้นไปด้วย ส่งผลให้เกิดเป็นชุมชนแออัด มีแรงงานมาจากถิ่นอื่นรวมทั้งแรงงานต่างด้าวที่เข้ามาทำงานในเขตพื้นที่ตำบลบางกระบือ ก่อให้เกิดโรคระบาดและโรคติดต่อต่างๆ เช่น ไข้เลือดออก โรคมือ เท้า ปาก เป็นต้น

- เมื่อประชาชนเพิ่มมากขึ้น แต่หน่วยบริการด้านสาธารณสุขมีไม่เพียงพอต่อความต้องการ ทำให้ได้รับความสะดวกไม่ทั่วถึงในการให้บริการ

## ๓. สรุปปัญหาอุปสรรคการดำเนินงานที่ผ่านมาและแนวทางการแก้ไข ปีงบประมาณ พ.ศ. ๒๕๕๗ - ๒๕๖๐

ปัญหาและอุปสรรค

- ปัญหางบประมาณไม่เพียงพอในการดำเนินงานเมื่อเปรียบเทียบกับจำนวนโครงการที่เสนอในแผนพัฒนาสี่ปี

- ประชาชนไม่ยินยอมให้ใช้ที่ดินที่จะดำเนินการก่อสร้างตามโครงสร้างพื้นฐาน เช่น การทำถนน

- ปัญหาความล่าช้าในการจัดสรรงบประมาณเงินอุดหนุนจากรัฐบาล ทำให้ไม่สามารถดำเนินการตามโครงการได้ทันที

- มีประชาชนบางส่วนไม่เข้าใจระบบการบริหารและการปฏิบัติหน้าที่ของเทศบาลมีผลต่อการกำหนดแนวทางการพัฒนา

- ไม่มีความพร้อมในด้านเครื่องมือใช้เนื่องด้วยงบประมาณมีจำกัด

แนวทางแก้ไขปัญหา

- ทำความเข้าใจกับประชาชนในการประชุมประชาคม โดยให้ประชาชนเสนอโครงการที่จำเป็น และสามารถดำเนินการได้

- โครงการที่นำเสนอในที่ประชุม ผู้ครอบครอง/เจ้าของที่ดิน ควรเข้าร่วมประชุมเพื่อรับทราบแนวทางการดำเนินงานต่างๆ ของเทศบาลฯ
- ควรได้รับการจัดสรรงบประมาณเพิ่มขึ้น จึงสามารถดำเนินการได้อย่างครอบคลุมเพื่อตอบสนองปัญหาความต้องการของประชาชน
- ทำความเข้าใจและให้ความรู้กับประชาชนถึงระบบการทำงานต่าง ๆ ของเทศบาลฯ
- สรรหาเครื่องมือและอุปกรณ์ต่าง ๆ ที่ยังขาดแคลน โดยมีการตั้งงบประมาณเพื่อจัดซื้อจัดจ้าง

ส่วนที่ ๓

ยุทธศาสตร์องค์กร

ปกครองส่วน

ท้องถิ่น

## ส่วนที่ ๓ ยุทธศาสตร์องค์กรปกครองส่วนท้องถิ่น

### ๑. ความสัมพันธ์ระหว่างแผนพัฒนาระดับมหภาค

#### ๑.๑ แผนยุทธศาสตร์ชาติ ๒๐ ปี

- ยุทธศาสตร์ด้านความมั่นคง
- ยุทธศาสตร์ด้านการสร้างความสามารถในการแข่งขัน
- ยุทธศาสตร์การพัฒนาและเสริมสร้างศักยภาพคน
- ยุทธศาสตร์ด้านการสร้างโอกาสความเสมอภาคและเท่าเทียมกันทางสังคม
- ยุทธศาสตร์ด้านการสร้างการเติบโตบนคุณภาพชีวิตที่เป็นมิตรกับสิ่งแวดล้อม
- ยุทธศาสตร์ด้านการปรับสมดุลและพัฒนาระบบการบริหารจัดการภาครัฐ

#### ๑.๒ แผนพัฒนาเศรษฐกิจและสังคมแห่งชาติ ฉบับที่ ๑๒

- การเสริมสร้างและพัฒนาศักยภาพทุนมนุษย์
- การเสริมความเป็นธรรมลดความเหลื่อมล้ำในสังคม
- การสร้างความเข้มแข็งทางเศรษฐกิจและแข่งขันได้อย่างยั่งยืน
- การเติบโตที่เป็นมิตรกับสิ่งแวดล้อมเพื่อพัฒนาอย่างยั่งยืน
- ด้านความมั่นคง
- การเพิ่มประสิทธิภาพและธรรมาภิบาลในภาครัฐ
- การพัฒนาโครงสร้างพื้นฐานและระบบโลจิสติกส์
- ด้านวิทยาศาสตร์ เทคโนโลยี วิจัย และนวัตกรรม
- การพัฒนาภาค เมือง และพื้นที่เศรษฐกิจ
- การต่างประเทศ ประเทศเพื่อนบ้าน และภูมิภาค

#### ๑.๓ แผนพัฒนาภาค/แผนพัฒนากลุ่มจังหวัด/แผนพัฒนาจังหวัด

##### แผนพัฒนาจังหวัดสมุทรสงคราม

ยุทธศาสตร์ที่ 1 : ส่งเสริมและพัฒนาให้เป็นศูนย์กลางการท่องเที่ยวเชิงอนุรักษ์และวัฒนธรรมที่สอดคล้องกับวิถีชีวิตอย่างยั่งยืน

ยุทธศาสตร์ที่ 2 : สร้างเสริมและเพิ่มขีดความสามารถในการแข่งขันสินค้าเกษตรและประมง

ยุทธศาสตร์ที่ 3 : สร้างเสริมและพัฒนาคุณภาพชีวิตของประชาชนและผู้สูงอายุให้สามารถดำรงชีวิตตามหลักปรัชญาของเศรษฐกิจพอเพียง

ยุทธศาสตร์ที่ 4 : สร้างเสริมประสิทธิภาพในการบริหารจัดการทรัพยากรธรรมชาติและสิ่งแวดล้อมอย่างมีส่วนร่วมทุกภาคส่วน

ยุทธศาสตร์ที่ 5 : สร้างเสริมประสิทธิภาพการบริหารจัดการภาครัฐให้ทันต่อการเปลี่ยนแปลงของสังคมไทยและสังคมโลก

#### 1.4 ยุทธศาสตร์การพัฒนาขององค์กรปกครองส่วนท้องถิ่นในเขตจังหวัด

##### การพัฒนาด้านโครงสร้างพื้นฐาน

- พัฒนาระบบการขนส่งและโลจิสติกส์ ระบบสาธารณูปโภค สาธารณูปการ ก่อสร้างซ่อมแซม ปรับปรุง บำรุงรักษาโครงสร้างพื้นฐานให้ได้มาตรฐาน
- พัฒนาระบบการคมนาคมทางบกและทางน้ำ

- จัดทำผังและผังเมืองรวม
- พัฒนาแหล่งน้ำเพื่อการอุปโภค – บริโภคและเพื่อการเกษตร

การพัฒนาด้านสาธารณสุข การส่งเสริมคุณภาพชีวิต การศึกษา ศิลปะ การกีฬา วัฒนธรรม ประเพณี ภูมิปัญญาท้องถิ่น

- ส่งเสริมสนับสนุนการสาธารณสุขมูลฐานยกระดับการบริการทางการแพทย์ เสริมสร้าง สุขภาพอนามัย ป้องกัน แก้ไข ควบคุมโรคติดต่อ และโรคไม่ติดต่อ

- ส่งเสริมสนับสนุนการมีส่วนร่วมเพื่อการพัฒนาทางการศึกษา การกีฬานันทนาการ ให้กับเด็ก เยาวชน ประชาชน คนพิการ รวมถึงผู้ด้อยโอกาส และปลูกฝังค่านิยมหลักของคนไทย 12 ประการ

- ส่งเสริมสนับสนุนการจัดสวัสดิการให้ความช่วยเหลือเด็ก สตรี ผู้สูงอายุ คนพิการ ผู้ด้อยโอกาส และผู้ติดเชื้อเอชไอวี

- พัฒนาสถาบันครอบครัว ชุมชน และสังคมให้มีความเข้มแข็งตามหลักปรัชญาเศรษฐกิจพอเพียงภายใต้กรอบแนวคิดค่านิยมหลัก 12 ประการ

- ส่งเสริมการมีส่วนร่วมของภาครัฐ ภาคเอกชนและประชาชนภายใต้กรอบแนวคิดค่านิยมหลัก 12 ประการ

- สนับสนุนและสร้างความเข้มแข็งในการบำรุงรักษา ศาสนา ศิลปะ วัฒนธรรม ประเพณี ภูมิปัญญาท้องถิ่นเพื่อเป็นภูมิคุ้มกันสร้างความเข้มแข็งและยั่งยืน ในการเป็นประชาคมอาเซียน

- ส่งเสริมการใช้และการอนุรักษ์ภาษาท้องถิ่นการใช้ภาษาไทยอย่างถูกต้องควบคู่กับการเรียนรู้ภาษาอังกฤษ ภาษาประเทศเพื่อนบ้าน และวัฒนธรรมประเพณีเพื่อนบ้านในการเป็นประชาคมอาเซียน

การพัฒนาด้านการจัดระเบียบชุมชน/สังคม การรักษาความสงบเรียบร้อย

- ส่งเสริมสนับสนุนบริหารจัดการการป้องกัน และให้ความรู้ด้านบรรเทาสาธารณภัย การรักษาความสงบเรียบร้อย ความปลอดภัยในชีวิตและทรัพย์สินประชาชน

- ส่งเสริม สนับสนุน การป้องกัน แก้ไข ปัญหายาเสพติด ตลอดจนการฟื้นฟูผู้ติดยาเสพติด

- ส่งเสริมสนับสนุนการป้องกันแก้ไขปัญหายาเสพติดรวมถึงการรณรงค์ก่อนวัยอันควรและสร้างงานสร้างอาชีพให้กับผู้ที่เกี่ยวข้องกับยาเสพติด

- ส่งเสริมสนับสนุนจัดระเบียบชุมชนเกี่ยวกับแรงงานต่างชาติ

การพัฒนาและการส่งเสริมเกษตรกรรม การลงทุน พาณิชยกรรมและการท่องเที่ยว

- ส่งเสริมรักษาและพัฒนาแหล่งท่องเที่ยวทางแม่น้ำลำคลอง การท่องเที่ยวเชิงอนุรักษ์ ตามวิถีชุมชนดั้งเดิมและปลูกจิตสำนึกให้รักถิ่นเกิด

- ส่งเสริมการตลาดและการลงทุนด้านการท่องเที่ยว

- ส่งเสริมสนับสนุนภาครัฐ เอกชน องค์กร ชุมชน/เครือข่ายในการพัฒนาต่อยอดและรักษาอาชีพ เกษตรกรรม การประมง การลงทุน พาณิชยกรรม อุตสาหกรรม การบริการเพื่อสร้างงานสร้างอาชีพ สร้างรายได้ให้กับประชาชน และส่งเสริมทักษะความรู้ ในการเป็นประชาคมอาเซียน



- ส่งเสริมและสนับสนุนพัฒนาต่อยอดการผลิต และจำหน่ายผลิตภัณฑ์เกษตรและประมง รวมทั้งผลิตภัณฑ์แปรรูปให้มีคุณภาพได้มาตรฐานมีมูลค่าเพิ่มทางเศรษฐกิจสามารถขยายเครือข่ายการตลาด สร้างรายได้ให้กับเกษตรกรทั้งภายในประเทศและต่างประเทศ

- คຸ້ມครองส่งเสริมและพัฒนาคุณภาพชีวิตผู้ใช้แรงงานและผู้ประกอบการ

- สร้างกระบวนการมีส่วนร่วมของทุกภาคส่วนในการพัฒนา และบริหารการเกษตรและขับเคลื่อนให้บังเกิดผลในทางปฏิบัติโดยยึดหลักปรัชญาเศรษฐกิจพอเพียง

การพัฒนาด้านการบริหารจัดการทรัพยากรธรรมชาติและสิ่งแวดล้อมอย่างยั่งยืน

- ส่งเสริมการเพิ่มพื้นที่สีเขียวและอนุรักษ์ฟื้นฟูทรัพยากรธรรมชาติ และสิ่งแวดล้อม

- บริหารจัดการขยะมูลฝอย สิ่งปฏิกูล และน้ำเสีย ทั้งทางบกและทางน้ำ

- บริหารจัดการและรักษาความสมดุลของระบบนิเวศน์ 3 น้ำ

- เสริมสร้างการป้องกัน การกัดเซาะริมตลิ่ง แม่น้ำลำคลองและชายฝั่งทะเล

การพัฒนาด้านการบริหารกิจการบ้านเมืองและสังคมที่ดี

- เทิดทูน พิทักษ์ รักษาสถาบัน ชาติ ศาสนา พระมหากษัตริย์

- ส่งเสริมการมีส่วนร่วมและสร้างความสมานฉันท์ของประชาชนในการพัฒนาท้องถิ่น

- พัฒนาความรู้ความเข้าใจและการมีส่วนร่วมของประชาชนเกี่ยวกับการเมืองการปกครองตามระบอบประชาธิปไตยอันมีพระมหากษัตริย์ทรงเป็นประมุข

- ส่งเสริมการมีส่วนร่วมของประชาชนในการรับรู้ข้อมูลข่าวสาร

- พัฒนาระบบการบริหารจัดการองค์กรให้มีประสิทธิภาพรวมถึงพัฒนาหน่วยงานและบุคลากรทุกรูปแบบ

- ก่อสร้าง/ปรับปรุงสถานที่ปฏิบัติงาน และบำรุงรักษา/จัดท้าววัสดุอุปกรณ์เครื่องมือเครื่องใช้ และพัฒนาระบบการทำงานโดยใช้เทคโนโลยีที่ทันสมัย

- พัฒนาการบริหารกิจการบ้านเมืองและสังคมที่ดี ภายใต้ค่านิยมหลักของคนไทย 12 ประการ

- ส่งเสริมการมีส่วนร่วมของภาครัฐและภาคประชาชนในการป้องกันปัญหาคอร์รัปชัน

อย่างยั่งยืน

**๒. ยุทธศาสตร์ขององค์กรปกครองส่วนท้องถิ่น**

### ๒.๑ วิสัยทัศน์

คุณธรรมดี มีวินัย ใส่ใจพัฒนา มุ่งมั่นสร้างศรัทธา พาท้องถิ่นเจริญ

### ๒.๒ ยุทธศาสตร์

เทศบาลตำบลบางกระบือ ได้กำหนดยุทธศาสตร์เพื่อให้สามารถดำเนินการไปสู่วิสัยทัศน์ที่กำหนดไว้ โดยกำหนดยุทธศาสตร์หลัก ๆ ไว้ 6 ยุทธศาสตร์

๑. ยุทธศาสตร์การพัฒนาด้านโครงสร้างพื้นฐาน

- ด้านการก่อสร้างปรับปรุงบำรุงรักษาระบบสาธารณูปโภค

สาธารณูปการ โครงสร้างพื้นฐาน การจัดระเบียบเมือง และการจัดทำผังเมือง

๒. ยุทธศาสตร์การพัฒนาด้านสาธารณสุข การส่งเสริมคุณภาพชีวิต การศึกษา ศาสนา ศิลปะ

การกีฬา วัฒนธรรม ประเพณี ภูมิปัญญาท้องถิ่น

- เสริมสร้างธรรมาภิบาล จริยธรรม คุณธรรม

- ส่งเสริมสนับสนุนสืบสาน อนุรักษ์ เผยแพร่ ศิลปะ วัฒนธรรม ประเพณี กิจกรรมทางศาสนา และภูมิปัญญาท้องถิ่น

- สนับสนุนสวัสดิการชุมชนและทุนทางสังคม
- เสริมสร้างภูมิคุ้มกันให้กับเด็กและเยาวชน
- เสริมสร้างการศึกษา

- เสริมสร้างสุขภาพ อนามัย และพัฒนาคุณภาพชีวิต

๓. ยุทธศาสตร์การพัฒนาด้านการจัดระเบียบชุมชน/สังคม การรักษาความสงบเรียบร้อย

- ส่งเสริมสนับสนุนการบริหารจัดการเกี่ยวกับการรักษาความสงบ เรียบร้อย ความปลอดภัยในชีวิตและทรัพย์สิน

๔. ยุทธศาสตร์การพัฒนาและการส่งเสริมเกษตรกรรม การลงทุน พาณิชยกรรมและการท่องเที่ยว

- เสริมสร้างความเท่าเทียมและเข้มแข็งทางเศรษฐกิจให้สมดุลและยั่งยืน
- อนุรักษ์ฟื้นฟูแหล่งท่องเที่ยวเชิงอนุรักษ์
- ส่งเสริมสนับสนุนการสร้างงาน สร้างอาชีพ และสร้างรายได้ให้แก่ประชาชน

๕. ยุทธศาสตร์การพัฒนาด้านการบริหารจัดการทรัพยากรธรรมชาติและสิ่งแวดล้อมอย่างยั่งยืน

- สร้างจิตสำนึกและความตระหนักในการจัดการทรัพยากรธรรมชาติและสิ่งแวดล้อม
- รักษา ทำนุ บำรุงทรัพยากรธรรมชาติและสิ่งแวดล้อม
- บำบัดและจัดการสิ่งปฏิกูล

๖. ยุทธศาสตร์การพัฒนาด้านการบริหารกิจการบ้านเมืองและสังคมที่ดี

- ส่งเสริมสนับสนุนการปกครองท้องถิ่น
- การบริหารงานบุคคล ค่าใช้จ่ายประจำ ปรับปรุงสถานที่และอุปกรณ์

#### ๒.๓ เป้าประสงค์

- โครงสร้างพื้นฐานได้ตามกำหนด

- พัฒนาคุณภาพชีวิต การศึกษา การกีฬา ให้ดียิ่งขึ้น และร่วมอนุรักษ์ศิลปะ วัฒนธรรม ประเพณี ภูมิปัญญาท้องถิ่น เพื่อก้าวสู่ประชาคมอาเซียน

- ประชาชนอยู่ร่วมกันในสังคมอย่างมีความสุขห่างไกลยาเสพติด มีความปลอดภัยในชีวิตและทรัพย์สิน

- เพื่อพัฒนาด้านการเกษตรกรรม การลงทุนในภาคอุตสาหกรรม พาณิชยกรรม และการท่องเที่ยวให้ดียิ่งขึ้น

- เพื่อให้เกษตรกรมีความเข้มแข็งสามารถพึ่งพาตนเองได้

- ทรัพยากรธรรมชาติและสิ่งแวดล้อมได้รับการอนุรักษ์และฟื้นฟู และพัฒนาอย่างยั่งยืนองค์กรและบุคลากรขององค์กร ได้รับการพัฒนาอย่างมีคุณภาพ

#### ๒.๔ ตัวชี้วัด

- คุณภาพชีวิตของประชาชนตำบลบางกระบือ

- โครงสร้างพื้นฐาน ระบบสาธารณสุข และการสาธารณสุขในพื้นที่

- ทรัพยากรธรรมชาติและสิ่งแวดล้อมของตำบลบางกระบือ

#### ๒.๕ ค่าเป้าหมาย

ค่าเป้าหมายในเชิงปริมาณ และเชิงคุณภาพที่ทำให้แยกแยะได้ว่าการปฏิบัติงานประสบความสำเร็จตามตัวชี้วัด (KPIs) ระดับค่าเป้าหมายของเทศบาลตำบลบางกระบือ คือ 3

- เพื่อให้มีโครงสร้างพื้นฐานและสิ่งอำนวยความสะดวกให้เพียงพอต่อความต้องการของประชาชน
- เพื่อให้ประชาชนมีคุณภาพชีวิตความเป็นอยู่ที่ดีขึ้น
- เพื่อให้ประชาชนมีความปลอดภัยในชีวิตและทรัพย์สิน
- เพื่อพัฒนาทรัพยากรธรรมชาติและสิ่งแวดล้อม
- องค์กรมีการบริหารจัดการที่ดี

### ๒.๖ กลยุทธ์

กลยุทธ์เป็นแนวทางที่ใช้สำหรับการพัฒนาขององค์กรปกครองส่วนท้องถิ่น โดยให้มีความสอดคล้องกับสภาพพื้นที่ และศักยภาพขององค์กรปกครองส่วนท้องถิ่น

### ๒.๗ จุดยืนทางยุทธศาสตร์

การกำหนดตำแหน่งจุดยืนทางยุทธศาสตร์ (Positioning plan) ของเทศบาลตำบลบางกระบือ กำหนดตามหนังสือกระทรวงมหาดไทยด่วนที่สุด ที่ มท 0810.3/ว 5797 เรื่องซักซ้อมแนวทางการจัดทำและประสานแผนพัฒนาท้องถิ่นสี่ปี (พ.ศ.2561 – 2564) ขององค์กรปกครองส่วนท้องถิ่น ตามระเบียบกระทรวงมหาดไทยว่าด้วยการจัดทำแผนพัฒนาขององค์กรปกครองส่วนท้องถิ่น (ฉบับที่ 2) พ.ศ.2559 กำหนดให้การจัดทำแผนพัฒนาท้องถิ่นสี่ปีขององค์กรปกครองส่วนท้องถิ่น ที่นอกเหนือจากยุทธศาสตร์การพัฒนาในด้านต่างๆขององค์กรปกครองส่วนท้องถิ่น ต้องให้สอดคล้องกับแผนพัฒนาจังหวัดที่กำหนดให้มีระยะเวลาสี่ปี และให้ใช้แผนพัฒนาท้องถิ่นสี่ปีเป็นกรอบในการจัดทำงบประมาณรายจ่ายประจำปี งบประมาณรายจ่ายเพิ่มเติม งบประมาณจากเงินสะสมแต่ละปีงบประมาณ โดยกระบวนการมีส่วนร่วมของประชาชนในพื้นที่ และองค์กรปกครองส่วนท้องถิ่นต้องมีความสุจริต โปร่งใส ถูกต้อง มีประสิทธิภาพ ประสิทธิผล และคุณภาพ

จากการกำหนดนโยบายของรัฐบาล นโยบายสำคัญ ตลอดจนความต้องการของประชาชนในเขตเทศบาลตำบลบางกระบือจึงขอحددจุดยืนดังนี้

- มีการคมนาคมสะดวก
- มีการพัฒนาคุณภาพชีวิตที่ดีขึ้น
- มีแหล่งท่องเที่ยวทางธรรมชาติ วัฒนธรรม และประวัติศาสตร์
- มีผลผลิตทางการเกษตรของท้องถิ่นคือมะพร้าว
- มีแม่น้ำแม่กลองที่ใสสะอาด มีคุณภาพ

### ๒.๘ มีความเชื่อมโยงของยุทธศาสตร์ในภาพรวม

ความเชื่อมโยงของยุทธศาสตร์การพัฒนาขององค์กรบริหารส่วนตำบลบางกระบือในภาพรวมคือการส่งเสริมและพัฒนาคุณภาพชีวิตของประชาชนในด้านต่างๆ ให้มีความอยู่ดี กินดี พึ่งพาตนเองได้ตามหลักปรัชญาเศรษฐกิจพอเพียง มีความมั่นคงปลอดภัยในชีวิตและทรัพย์สิน ห่างไกลจากยาเสพติด ร่วมกันในการอนุรักษ์ศิลปะ วัฒนธรรม ภูมิปัญญาท้องถิ่นฟื้นฟูทรัพยากรธรรมชาติและสิ่งแวดล้อม ในพื้นที่ตำบลบางกระบืออย่างยั่งยืน

## **๓. การวิเคราะห์เพื่อพัฒนาท้องถิ่น**

### ๓.๑ การวิเคราะห์กรอบการจัดทำยุทธศาสตร์ขององค์กรปกครองส่วนท้องถิ่น

(ใช้การวิเคราะห์ SWOT Analysis/Demand (Demand Analysis) /Global Demand และ Trend ปัจจัยและสถานการณ์การเปลี่ยนแปลงที่มีผลต่อการพัฒนา การวิเคราะห์ศักยภาพ ด้านเศรษฐกิจ ด้านสังคม ด้านทรัพยากรธรรมชาติและสิ่งแวดล้อม)

จุดแข็ง ( STRENGTH ) ได้แก่

- เขตเทศบาลตำบลบางกระบือ มีลำคลองไหลผ่านหมู่บ้าน ๕ คลอง
- มีสภาพภูมิประเทศเหมาะสมแก่การพักผ่อนและส่งเสริมการท่องเที่ยว
- พื้นที่ส่วนใหญ่ เป็นพื้นที่การเกษตร (ทำน้ำตาลมะพร้าว)
- มีเส้นทางการคมนาคมสะดวก ใกล้อำเภอ จังหวัด และเมืองหลวง
- ผู้บริหารท้องถิ่นมีนโยบายที่ชัดเจน
- มีความหนาแน่นประชากรน้อย

จุดอ่อน ( WEAKNESS ) ได้แก่

- ประชาชนขาดจิตสำนึกในการดูแลสิ่งแวดล้อมและการอนุรักษ์ธรรมชาติ
- ประชาชนยังขาดการมีส่วนร่วม
- ประชาชนยังขาดการเข้าใจในข้อมูลข่าวสารของหน่วยงานราชการ
- การให้บริการประชาชนยังล่าช้า

โอกาส ( OPPORTUNITY ) ได้แก่

- ได้รับการสนับสนุนงบประมาณจากรัฐบาล เพิ่มขึ้นตามแผนงานและขั้นตอนการ

กระจายอำนาจ

- รัฐบาลและจังหวัดมีนโยบายส่งเสริมการท่องเที่ยวเชิงอนุรักษ์
- รัฐบาลมีนโยบายการส่งเสริมสินค้าการเกษตรสู่ครัวโลก
- รัฐบาลมีนโยบายโครงการจัดหาแหล่งน้ำสำหรับอุปโภค บริโภค

จังหวัดสมุทรสงคราม เป็นจังหวัดนำร่อง

อุปสรรค ( THREAT ) ได้แก่

- พื้นที่ส่วนใหญ่เป็นพื้นที่ทางการเกษตร, และผลไม้ ไม่สามารถสนองนโยบาย

ปลูกป่าของรัฐบาลได้เท่าที่ควร

- ขาดจิตสำนึกและการมีส่วนร่วมของประชาชน
- การอนุมัติงบประมาณที่แก้ไขปัญหาล่าช้า
- นโยบายของรัฐบาลและการสั่งการที่ชัดเจน
- บุคลากรของหน่วยงานท้องถิ่นไม่เพียงพอ

๓.๒ การประเมินสถานการณ์สภาพแวดล้อมภายนอกที่เกี่ยวข้อง

- สถานการณ์ทางการเมืองไม่มีความมั่นคง
- การเข้าสู่ประชาคมอาเซียนทำให้เกิดการหลั่งไหลเข้ามาของแรงงานต่างชาติ
- ระเบียบ กฎหมาย นโยบายและแนวทางการปฏิบัติไม่มีความชัดเจน
- การละทิ้งถิ่นฐาน เพื่อไปศึกษาเล่าเรียน และประกอบอาชีพในเมืองหลวง
- สภาพภูมิอากาศแต่ละช่วงของฤดูกาลต่างๆ ที่เกิดขึ้นและมีผลกระทบต่อพี่น้อง ประชาชน เช่น น้ำท่วม อากาศหนาวเย็นจัด อากาศร้อนจัด
- การเปลี่ยนผ่านหรือผลกระทบกับการเปลี่ยนแปลงระบบของรูปแบบการปกครองท้องถิ่นไทย

ในอนาคต

3.3 ความเชื่อมโยงยุทธศาสตร์การพัฒนาจังหวัดกับยุทธศาสตร์การพัฒนาขององค์กรปกครองส่วนท้องถิ่น  
 โครงสร้างเชื่อมโยงแผนยุทธศาสตร์การพัฒนาท้องถิ่นสี่ปีของเทศบาลตำบลบางกระบือ พ.ศ.2561-2564

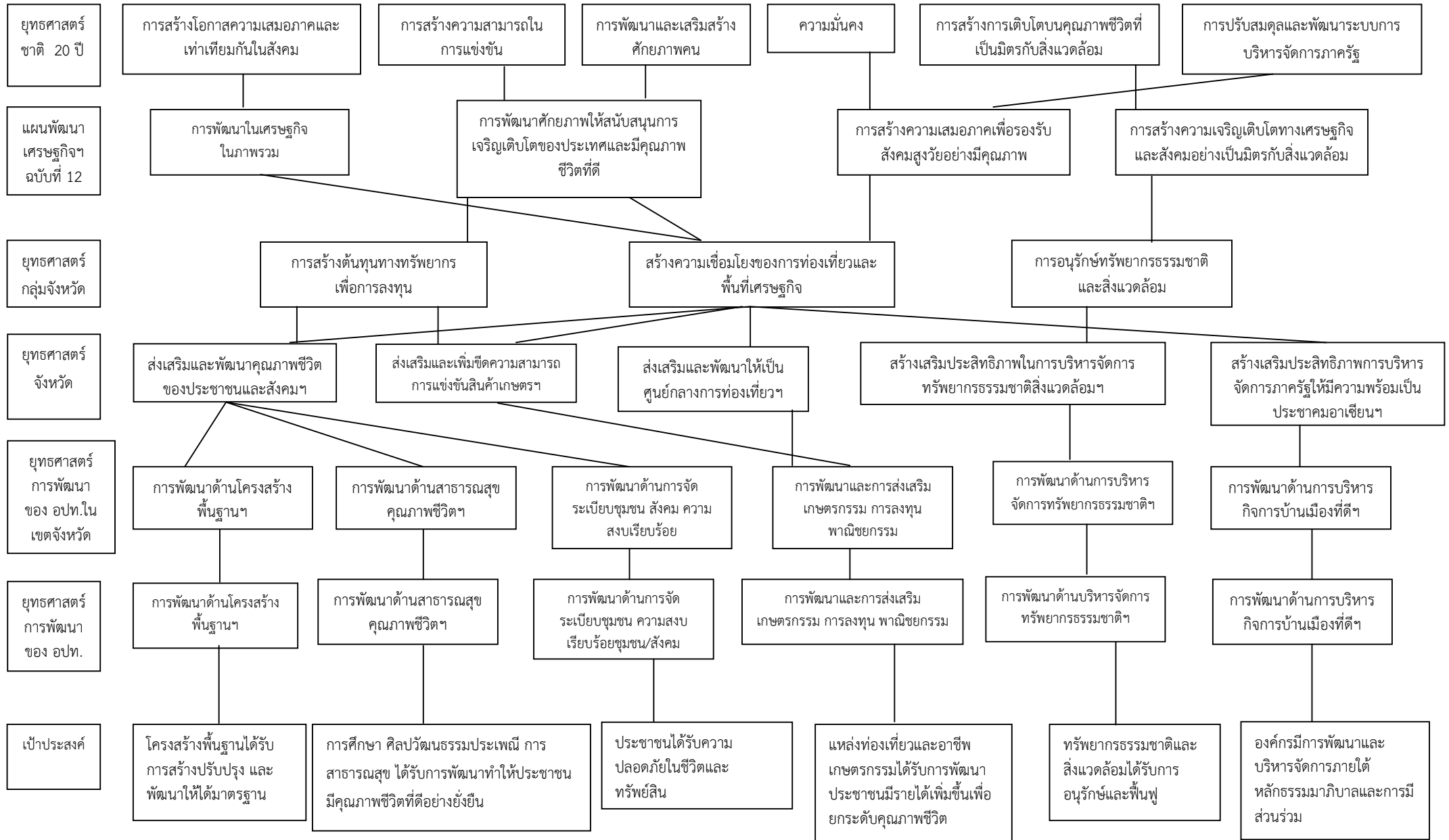

โครงสร้างเชื่อมโยงแผนยุทธศาสตร์การพัฒนาท้องถิ่นสี่ปีของเทศบาลตำบลบางกระเปาะ พ.ศ.2561-2564(ต่อ)

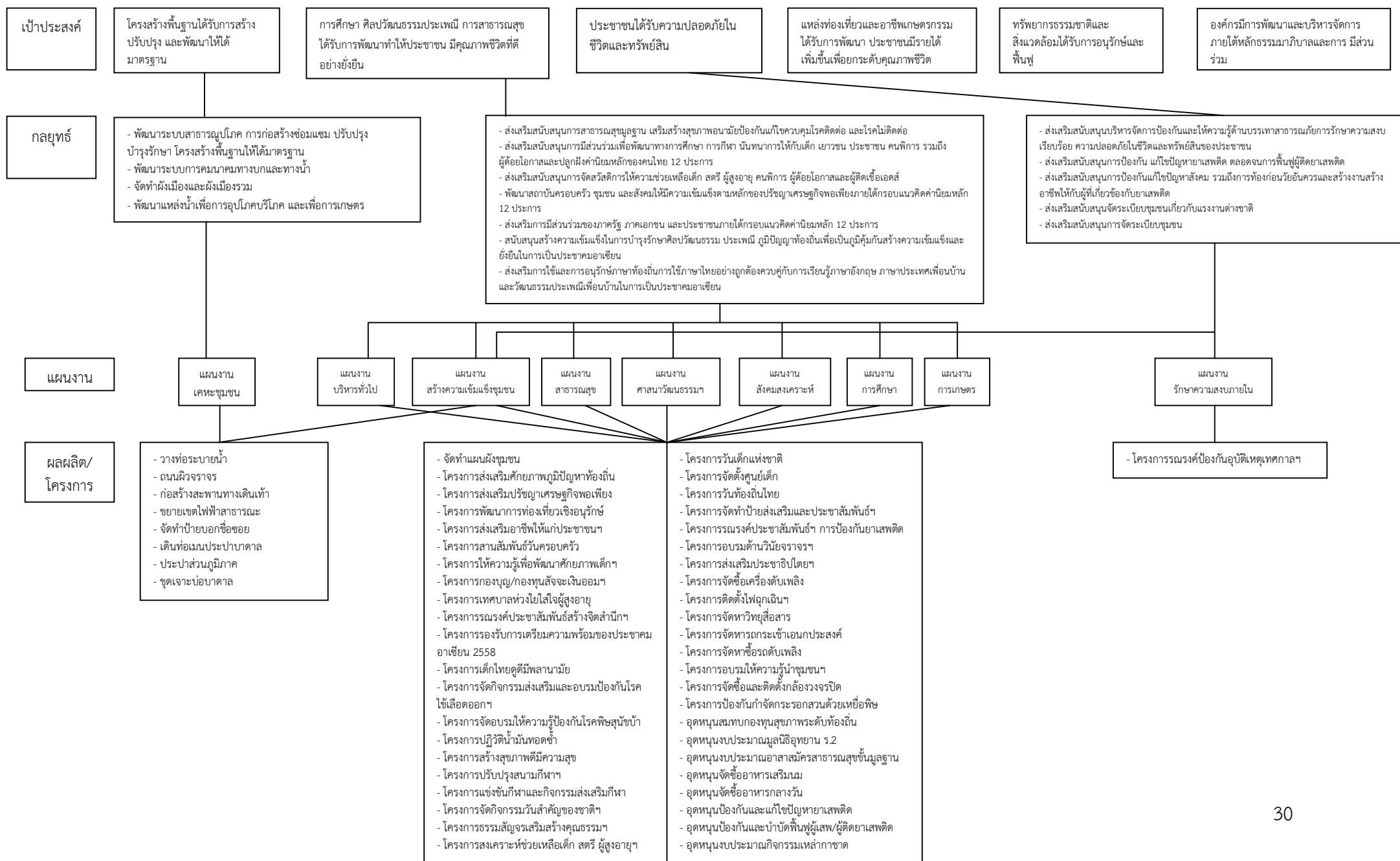

## โครงสร้างเชื่อมโยงแผนยุทธศาสตร์การพัฒนาท้องถิ่นสี่ปีของเทศบาลตำบลบางกระบือ พ.ศ.2561-2564 (ต่อ)

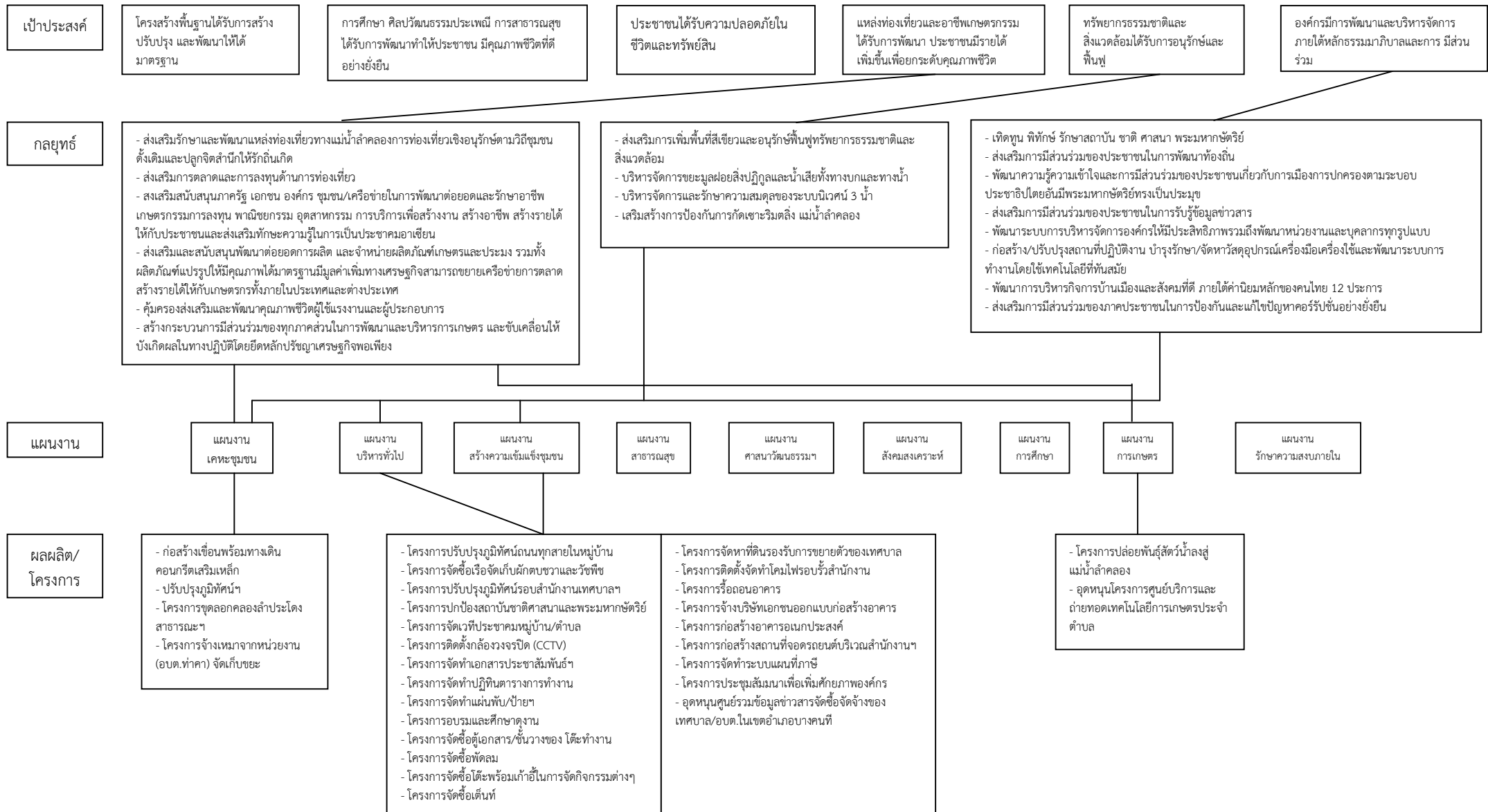

### 3.4 แผนผังยุทธศาสตร์ (strategic map)

แบบยท. 02

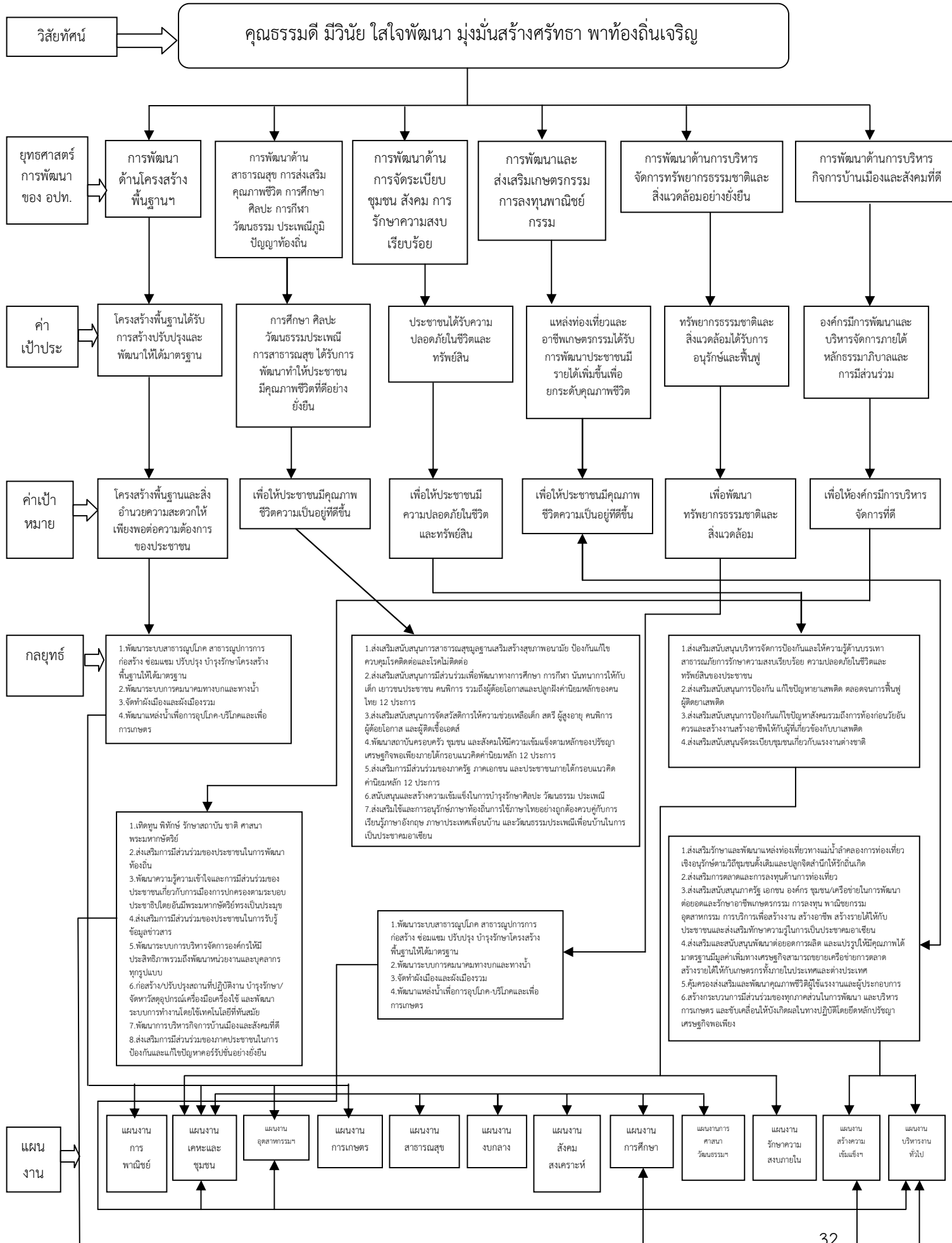



3.5 รายละเอียดแผนยุทธศาสตร์เทศบาลตำบลบางกระบือ

ความเชื่อมโยงกับยุทธศาสตร์จังหวัด	ยุทธศาสตร์ อปท. ในเขตจังหวัด	ยุทธศาสตร์ อปท.	เป้าประสงค์	ตัวชี้วัด/ผลผลิต/โครงการ	ค่าเป้าหมาย				ความก้าวหน้าของเป้าหมาย	กลยุทธ์	ผลผลิต/โครงการ	หน่วยรับผิดชอบ	หน่วยสนับสนุน		
					61	62	63	64							
3.สร้างเสริมและพัฒนาคุณภาพชีวิตของประชาชนและสังคมให้มีความเข้มแข็งและดำรงชีวิตตามหลักปรัชญาเศรษฐกิจพอเพียง	1.การพัฒนาด้านโครงสร้างพื้นฐาน	1.การพัฒนาด้านโครงสร้างพื้นฐาน	โครงสร้างพื้นฐานได้รับการสร้างปรับปรุงและพัฒนาให้ได้มาตรฐาน	จำนวนโครงสร้างพื้นฐานเพิ่มขึ้น	2	4	6	8	ปีละ 2 โครงการ	1.1พัฒนาระบบสาธารณูปโภค การก่อสร้างซ่อมแซมปรับปรุงบำรุงรักษา โครงสร้างพื้นฐานให้ได้มาตรฐาน 1.2 พัฒนาระบบการคมนาคมทางบกและทางน้ำ 1.4 พัฒนาแหล่งน้ำเพื่อการอุปโภคบริโภคและการเกษตร	- ขยายเขตไฟฟ้าสาธารณะ 1 โครงการ - จัดทำป้ายบอกชื่อซอย 1 โครงการ  - ถนนมิตรภาพ 1 โครงการ - ก่อสร้างสะพานทางเดินเท้า 1 โครงการ - วางท่อระบายน้ำ 1 โครงการ - เดินท่อแนวประปาบาดาล 1 โครงการ - ประปาส่วนภูมิภาค 1 โครงการ - ขุดเจาะบ่อบาดาล 1 โครงการ	กองช่าง/ กองคลัง			
					2	4	6	8	ปีละ 2 โครงการ					- ถนนมิตรภาพ 1 โครงการ - ก่อสร้างสะพานทางเดินเท้า 1 โครงการ - วางท่อระบายน้ำ 1 โครงการ - เดินท่อแนวประปาบาดาล 1 โครงการ - ประปาส่วนภูมิภาค 1 โครงการ - ขุดเจาะบ่อบาดาล 1 โครงการ	กองช่าง
					2	4	6	8	ปีละ 2 โครงการ						
3.สร้างเสริมและพัฒนาคุณภาพชีวิตของประชาชนและสังคมให้มีความเข้มแข็งและดำรงชีวิตตามหลักปรัชญาเศรษฐกิจพอเพียง	2.การพัฒนาด้าน สาธารณสุข การส่งเสริมคุณภาพชีวิต การศึกษา ศิลปะการกีฬา วัฒนธรรมประเพณีภูมิปัญญาท้องถิ่น	2.การพัฒนาด้าน สาธารณสุข การส่งเสริมคุณภาพชีวิต การศึกษา ศิลปะการกีฬา วัฒนธรรมประเพณีภูมิปัญญาท้องถิ่น	การศึกษา ศิลปวัฒนธรรม ประเพณี การสาธารณสุขได้รับการพัฒนาให้ประชาชนมีคุณภาพชีวิตที่ดีและยั่งยืน	ประชาชนมีคุณภาพชีวิตความเป็นอยู่ที่ดีขึ้น	4	8	12	16	ปีละ 4 โครงการ	2.1ส่งเสริมสนับสนุนการสาธารณสุขมูลฐาน เสริมสร้างสุขภาพอนามัยป้องกันแก้ไข ควบคุมโรคติดต่อ และโรคไม่ติดต่อ  2.2 ส่งเสริมสนับสนุนการมีส่วนร่วมเพื่อพัฒนาทางการศึกษา การกีฬา นันทนาการให้กับเด็ก เยาวชน ประชาชน คนพิการ รวมถึงผู้ด้อยโอกาสและปลูกฝัง ค่านิยมหลักของคนไทย 12 ประการ  2.3 ส่งเสริมสนับสนุนการจัดสวัสดิการให้ความช่วยเหลือเด็ก สตรี ผู้สูงอายุ คนพิการ ผู้ด้อยโอกาสและผู้ติดเชื้อเอชไอวี 2.4 พัฒนาระบบครอบครัว ชุมชน และสังคมให้มีความเข้มแข็งตามหลักของปรัชญาเศรษฐกิจพอเพียงได้กรอบแนวคิดค่านิยมหลัก12 ประการ	- โครงการเด็กไทยดูดีมีผลงานมี1 โครงการ - โครงการจัดกิจกรรมส่งเสริมและอบรมป้องกันโรคไข้เลือดออก1 โครงการ - โครงการจัดอบรมให้ความรู้ป้องกันโรคพิษสุนัขบ้า1 โครงการ - โครงการปฏิวัติน้ำมันทอดซ้ำ1 โครงการ - โครงการสร้างสุขภาพดีมีความสุข1 โครงการ - อดหนุนงบประมาณสาธารณสุขชั้นมูลฐาน1 โครงการ - อดหนุนสมทบกองทุนสุขภาพระดับท้องถิ่น 1 โครงการ - โครงการให้ความรู้เพื่อพัฒนาศักยภาพเด็กา1 โครงการ - โครงการปรับปรุงสนามกีฬา 1 โครงการ - โครงการแข่งขันกีฬาและกิจกรรมส่งเสริมกีฬา1 โครงการ - โครงการวันเด็กแห่งชาติ1 โครงการ - โครงการจัดตั้งศูนย์เด็ก1 โครงการ - โครงการอบรมด้านวินัยจราจรฯ 1 โครงการ - โครงการส่งเสริมประชาธิปไตยฯ 1 โครงการ - อดหนุนจัดซื้ออาหารเสริมนม1 โครงการ - อดหนุนจัดซื้ออาหารกลางวัน1 โครงการ  - โครงการส่งเสริมช่วยเหลือเด็ก สตรี ผู้สูงอายุฯ 1 โครงการ - อดหนุนงบประมาณกิจกรรมเหล่ากาชาด 1 โครงการ - โครงการเทศบาลห่วงใยใส่ใจผู้สูงอายุ1 โครงการ	กอง สาธารณสุขฯ			
					4	8	12	16	ปีละ 4 โครงการ					- โครงการส่งเสริมช่วยเหลือเด็ก สตรี ผู้สูงอายุฯ 1 โครงการ - อดหนุนงบประมาณกิจกรรมเหล่ากาชาด 1 โครงการ - โครงการเทศบาลห่วงใยใส่ใจผู้สูงอายุ1 โครงการ	สำนักปลัด/ กอง การศึกษา
					2	4	6	8	ปีละ 2 โครงการ						
					2	4	6	8	ปีละ 2 โครงการ						
					2	4	6	8	ปีละ 2 โครงการ						
					2	4	6	8	ปีละ 2 โครงการ						

ความเชื่อมโยงกับยุทธศาสตร์จังหวัด	ยุทธศาสตร์ อปท. ในเขตจังหวัด	ยุทธศาสตร์ อปท.	เป้าประสงค์	ตัวชี้วัด ผลผลิต/โครงการ	ค่าเป้าหมาย				ความก้าวหน้าของเป้าหมาย	กลยุทธ์	ผลผลิต/โครงการ	หน่วยรับผิดชอบ	หน่วยสนับสนุน			
					61	62	63	64								
3.สร้างเสริมและพัฒนาคุณภาพชีวิตของประชาชนและสังคมให้มีความเข้มแข็งและดำรงชีวิตตามหลักปรัชญาเศรษฐกิจพอเพียง	2.การพัฒนาด้านสาธารณสุข การส่งเสริมคุณภาพชีวิต การศึกษา ศิลปะการกีฬาวัฒนธรรม ประเพณีภูมิปัญญาท้องถิ่น	2.การพัฒนาด้านสาธารณสุข การส่งเสริมคุณภาพชีวิต การศึกษา ศิลปะการกีฬาวัฒนธรรม ประเพณีภูมิปัญญาท้องถิ่น	การศึกษา ศิลปวัฒนธรรม ประเพณี การสาธารณสุขได้รับการพัฒนาทำให้ประชาชนมีคุณภาพชีวิตที่ดีและยั่งยืน	ประชาชนมีคุณภาพชีวิตความเป็นอยู่ที่ดีขึ้น	1	2	3	4	ปีละ 1 โครงการ	2.5 ส่งเสริมการมีส่วนร่วมของภาครัฐ ภาคเอกชน และประชาชนภายใต้กรอบแนวคิด คำนิยมหลัก 12 ประการ	- จัดทำแผนผังชุมชน1 โครงการ	สำนักปลัด				
					3	6	9	12	ปีละ 3 โครงการ					2.6สนับสนุนสร้างความเข้มแข็งในการบำรุงรักษาศิลปวัฒนธรรม ประเพณี ภูมิปัญญาท้องถิ่นเพื่อเป็นภูมิคุ้มกันสร้างความเข้มแข็งและยั่งยืนในการเป็นประชาคมอาเซียน	- โครงการธรรมสังยุจรเสริมสร้างคุณธรรมฯ1 โครงการ - โครงการวันท้องถิ่นไทย 1 โครงการ - อดทนงบประมาณมูลนิธิอุทยวน ร.21 โครงการ	สำนักปลัด/ กองการศึกษา
					1	2	3	4	ปีละ 1 โครงการ					2.7 ส่งเสริมการใช้และการอนุรักษ์ภาษาท้องถิ่นใช้ภาษาไทยอย่างถูกต้องควบคู่กับการเรียนรู้ภาษาอังกฤษ ภาษาประเทศเพื่อนบ้าน และวัฒนธรรมประเพณีเพื่อนบ้านในการเป็นประชาคมอาเซียน	- โครงการรองรับการเตรียมความพร้อมของประชาคมอาเซียน 2558 1 โครงการ	สำนักปลัด

ความเชื่อมโยงกับยุทธศาสตร์จังหวัด	ยุทธศาสตร์ อปท. ในเขตจังหวัด	ยุทธศาสตร์ อปท.	เป้าประสงค์	ตัวชี้วัด ผลผลิต/โครงการ	ค่าเป้าหมาย				ความก้าวหน้าของเป้าหมาย	กลยุทธ์	ผลผลิต/โครงการ	หน่วยรับผิดชอบ	หน่วยสนับสนุน
					61	62	63	64					
3.สร้างเสริมและพัฒนาคุณภาพชีวิตของประชาชนและสังคมให้มีความเข้มแข็งและดำรงชีวิตตามหลักปรัชญาเศรษฐกิจพอเพียง	3.การจัดระเบียบชุมชน/สังคม รักษาความสงบเรียบร้อย	3.การจัดระเบียบชุมชน/สังคม การรักษาความสงบเรียบร้อย	ประชาชนได้รับความปลอดภัยในชีวิตและทรัพย์สิน	ประชาชนได้รับความปลอดภัยในชีวิตและทรัพย์สิน จำนวนอุบัติเหตุ อุบัติภัย อาชญากรรมมีจำนวนลดลง	4	8	12	16	ปีละ 4 โครงการ	3.1 ส่งเสริมสนับสนุนบริหารจัดการป้องกันและให้ความรู้ด้านบรรเทาสาธารณภัยการรักษาความสงบเรียบร้อย ความปลอดภัยในชีวิตและทรัพย์สินของประชาชน	- โครงการรณรงค์ป้องกันอุบัติเหตุเทศบาลฯ1 โครงการ - โครงการจัดซื้อเครื่องดับเพลิง1 โครงการ - โครงการติดตั้งไฟฉุกเฉินฯ1 โครงการ - โครงการจัดทนายสื่อสาร1 โครงการ - โครงการจัดการรถกระเช้าเอนกประสงค์1 โครงการ - โครงการจัดหาซื้อรถดับเพลิง1 โครงการ - โครงการติดตั้งกล้องวงจรปิด1 โครงการ	สำนักปลัด กองช่าง	
					3	6	9	12	ปีละ 3 โครงการ	3.2 ส่งเสริมสนับสนุนการป้องกัน แก้ไขปัญหาเสพติด ตลอดจนการฟื้นฟูเสพติด	- โครงการรณรงค์ประชาสัมพันธ์ การป้องกันยาเสพติด1 โครงการ - อุดหนุนป้องกันและแก้ไขปัญหายาเสพติด1 โครงการ - อุดหนุนป้องกันและบำบัดฟื้นฟูเสพ/ผู้ติดยาเสพติด 1 โครงการ		
					1	2	3	4	ปีละ 1 โครงการ	3.3 ส่งเสริมสนับสนุนการป้องกันแก้ไขปัญหายาเสพติด รวมถึงการท้องก้องวัยอันควร และสร้างงานสร้างอาชีพให้กับผู้ที่เกี่ยวข้องกับยาเสพติด	- โครงการจัดทำป้ายส่งเสริม/ประชาสัมพันธ์1 โครงการ		
					1	2	3	4	ปีละ 1 โครงการ	3.4 ส่งเสริมสนับสนุนการจัดระเบียบชุมชน	- โครงการอบรมให้ความรู้ผู้นำชุมชนฯ 1 โครงการ		

ความเชื่อมโยง กับยุทธศาสตร์ จังหวัด	ยุทธศาสตร์ อปท. ในเขต จังหวัด	ยุทธศาสตร์ อปท.	เป้าประสงค์	ตัวชี้วัด ผลผลิต/ โครงการ	ค่าเป้าหมาย				ความก้าวหน้า ของเป้าหมาย	กลยุทธ์	ผลผลิต/โครงการ	หน่วย รับผิดชอบ	หน่วย สนับสนุน			
					61	62	63	64								
1.ส่งเสริมและ พัฒนาให้เป็น ศูนย์กลางการ ท่องเที่ยวเชิง อนุรักษ์และ วัฒนธรรมที่ สอดคล้องกับวิถี ชีวิตอย่างยั่งยืน	4.การพัฒนาและ ส่งเสริม เกษตรกรรมการ ลงทุน พาณิชย์กรรม และการท่องเที่ยว	4.การพัฒนาและ ส่งเสริม เกษตรกรรมการ ลงทุน พาณิชย์กรรม และการท่องเที่ยว	แหล่งท่องเที่ยวและ อาชีพเกษตรกรรม ได้รับการพัฒนา ประชาชนมีรายได้ เพิ่มขึ้นเพื่อยกระดับ คุณภาพชีวิต	แหล่งท่องเที่ยวได้รับ การส่งเสริมและ พัฒนาประชาชนมี รายได้เพิ่มขึ้น	3	6	9	12	ปีละ 3 โครงการ	4.2 ส่งเสริมรักษาและพัฒนา แหล่งท่องเที่ยวทางแม่น้ำลำ คลองการท่องเที่ยวเชิงอนุรักษ์ ตามวิถีชุมชนดั้งเดิมและปลูก จิตสำนึกให้รักถิ่นเกิด	- โครงการพัฒนาการท่องเที่ยวเชิงอนุรักษ์1 โครงการ - โครงการปรับปรุงภูมิทัศน์ถนนทุกสายในหมู่บ้าน1 โครงการ - โครงการจัดซื้อเรือจัดเก็บผักตบชวาและวัชพืช1 โครงการ - โครงการปรับปรุงภูมิทัศน์รอบสำนักงานเทศบาล1 โครงการ - โครงการก่อสร้างเขื่อนพร้อมทางเดินคอนกรีตเสริมเหล็ก1 โครงการ - โครงการปรับปรุงภูมิทัศน์ฯ1 โครงการ - โครงการขุดลอกลำประโดงสาธารณะฯ1 โครงการ	กอง สาธารณสุขฯ สำนักปลัด				
					1	2	3	4	ปีละ 1 โครงการ					4.3 ส่งเสริมสนับสนุนภาครัฐ เอกชน องค์กร ชุมชน/ เครือข่ายในการพัฒนาต่อยอด และรักษาอาชีพ เกษตร กรรมการลงทุน พาณิชยกรรม อุตสาหกรรม การบริการเพื่อ สร้างงาน สร้างอาชีพ สร้าง รายได้ให้กับประชาชนและ ส่งเสริมทักษะความรู้ในการเป็น ประชาคมอาเซียน	- โครงการส่งเสริมอาชีพให้แก่ประชาชนฯ1 โครงการ	สำนักปลัด
					2	4	6	8	ปีละ 2 โครงการ							
4.สร้างเสริม ประสิทธิภาพในการ บริหารจัดการ ทรัพยากรธรรมชาติ และสิ่งแวดล้อม อย่างมีส่วนร่วมทุก ภาคส่วน	5.การบริหาร จัดการ ทรัพยากรธรรมชาติ และสิ่งแวดล้อม อย่างยั่งยืน	5.การบริหาร จัดการ ทรัพยากรธรรมชาติ และสิ่งแวดล้อม อย่างยั่งยืน	ทรัพยากรธรรมชาติ และสิ่งแวดล้อม ได้รับการอนุรักษ์ และฟื้นฟู	ทรัพยากรธรรมชาติและ สิ่งแวดล้อม	1	2	3	4	ปีละ 1 โครงการ	4.6 ส่งเสริมการเพิ่มพื้นที่สี เขียวและอนุรักษ์ฟื้นฟู ทรัพยากรธรรมชาติและ สิ่งแวดล้อม	- โครงการปล่อยพันธุ์สัตว์น้ำลงสู่แม่น้ำลำคลอง 1 โครงการ - โครงการรณรงค์ประชาสัมพันธ์สร้างจิตสำนึกฯ 1 โครงการ	กอง สาธารณสุขฯ สำนักปลัด				
					2	4	6	8	ปีละ 2 โครงการ					4.7 บริหารจัดการขยะมูลฝอย สิ่งปฏิกูลและน้ำเสียทั้งทางบก และทางน้ำ	- วางท่อระบายน้ำ1 โครงการ - โครงการจ้างเหมาจากหน่วยงาน (อบต.ท่าคา) จัดเก็บขยะ1 โครงการ	กอง สาธารณสุขฯ กองช่าง

ความเชื่อมโยงกับยุทธศาสตร์จังหวัด	ยุทธศาสตร์อปท. ในเขตจังหวัด	ยุทธศาสตร์อปท.	เป้าประสงค์	ตัวชี้วัด ผลผลิต/ โครงการ	ค่าเป้าหมาย				ความก้าวหน้า ของเป้าหมาย	กลยุทธ์	ผลผลิต/โครงการ	หน่วย รับผิดชอบ	หน่วย สนับสนุน
					61	62	63	64					
5.สร้างเสริมประสิทธิภาพการบริหารจัดการภาครัฐให้ทันต่อการเปลี่ยนแปลงของสังคมไทยและสังคมโลก	6.การบริหารกิจการบ้านเมืองและสังคมที่ดี	6.การบริหารกิจการบ้านเมืองและสังคมที่ดี	องค์กรมีการพัฒนาและบริหารจัดการภายใต้หลักธรรมาภิบาลและการมีส่วนร่วม	องค์กรและบุคลากรได้รับการพัฒนาอย่างมีคุณภาพประชาชนมีส่วนร่วมในการพัฒนาท้องถิ่น	2	4	6	8	ปีละ 2 โครงการ	6.1 เติบโต ทักษะ รักษา สถาบันชาติ ศาสนา พระมหากษัตริย์	- โครงการปกป้องสถาบันชาติศาสนาและพระมหากษัตริย์ 1 โครงการ - โครงการจัดกิจกรรมวันสำคัญของชาติ 1 โครงการ	กองการศึกษา สำนักปลัด	
					1	2	3	4	ปีละ 1 โครงการ	6.2 ส่งเสริมการมีส่วนร่วมของประชาชนในการพัฒนาท้องถิ่น 6.4 ส่งเสริมการมีส่วนร่วมของประชาชนในการรับรู้ข้อมูลข่าวสาร	- โครงการจัดเวทีประชาคมหมู่บ้าน/ตำบล 1 โครงการ - โครงการจัดทำเอกสารประชาสัมพันธ์ฯ 1 โครงการ - โครงการจัดทำแผนพับ/ป้าย 1 โครงการ	สำนักปลัด สำนักปลัด	
					1	2	3	4	ปีละ 1 โครงการ	6.5 พัฒนาระบบการบริหารจัดการองค์กรให้มีประสิทธิภาพรวมถึงพัฒนาหน่วยงานและบุคลากรทุกรูปแบบ	- โครงการประชุมสัมมนาเพื่อเพิ่มศักยภาพองค์กร 1 โครงการ - โครงการอบรมและศึกษาดูงาน 1 โครงการ	สำนักปลัด	
					4	8	12	16	ปีละ 4 โครงการ	6.6 ก่อสร้าง/ปรับปรุงสถานที่ปฏิบัติงานบำรุงรักษา/จัดทาสตูดอุปกรณ์เครื่องมือเครื่องใช้และพัฒนาระบบการทำงานโดยใช้เทคโนโลยีที่ทันสมัย	- โครงการจัดซื้อตู้เอกสาร/ชั้นวางของ โต๊ะทำงาน 1 โครงการ - โครงการจัดซื้อพัดลม 1 โครงการ - โครงการจัดซื้อโต๊ะพร้อมเก้าอี้ในการจัดกิจกรรมต่างๆ 1 โครงการ - โครงการจัดซื้อเต็นท์ 1 โครงการ - โครงการจัดหาที่ดินรองรับการขยายตัวของเทศบาล 1 โครงการ - โครงการติดตั้งตู้โคมไฟรอบรั้วสำนักงาน 1 โครงการ - โครงการรื้อถอนอาคาร 1 โครงการ - โครงการจ้างบริษัทนอกแบบก่อสร้างอาคาร 1 โครงการ - โครงการก่อสร้างอาคารอนุเคราะห์สงฆ์ 1 โครงการ - โครงการก่อสร้างสถานที่จอดรถยนต์บริเวณสำนักงานฯ 1 โครงการ - โครงการจัดหาระบบแผนที่ภาษี 1 โครงการ - โครงการจัดทำปฏิทินตารางการทำงาน 1 โครงการ	สำนักปลัด กองช่าง กองคลัง	
					1	2	3	4	ปีละ 1 โครงการ	6.8 ส่งเสริมการมีส่วนร่วมของภาคประชาชนในการป้องกันและแก้ไขปัญหาคอร์รัปชันอย่างยั่งยืน	- อดหนุนศูนย์รวมข้อมูลข่าวสารการจัดซื้อจัดจ้างของเทศบาล/อบต.ในเขตอำเภอบางคนที 1 โครงการ	กองคลัง	

# ส่วนที่ 4

การนำแผน

พัฒนาท้องถิ่นสี่ปี

ไปสู่การปฏิบัติ

## ส่วนที่ 4 การนำแผนพัฒนาท้องถิ่นสู่ปฏิบัติการปฏิบัติ

### 1. ยุทธศาสตร์การพัฒนาและแผนงาน

ที่	ยุทธศาสตร์	ด้าน	แผนงาน	หน่วยงาน รับผิดชอบหลัก	หน่วยงาน สนับสนุน
1	การพัฒนาโครงสร้างพื้นฐาน	- ด้านการบริการ ชุมชนและสังคม - ด้านการเศรษฐกิจ	- แผนงานการพาณิชย์ - แผนงานเคหะและ ชุมชน - แผนงานอุตสาหกรรม และการโยธา	กองช่าง กองคลัง	-
2	การพัฒนาด้านสาธารณสุข การส่งเสริม คุณภาพชีวิต การศึกษา ศิลปะ การกีฬา วัฒนธรรม ประเพณี ภูมิปัญญาท้องถิ่น	- ด้านดำเนินการอื่น - ด้านเศรษฐกิจ	- แผนงานงบกลาง - แผนงานสาธารณสุข - แผนงานสังคม สงเคราะห์ - แผนงานการศึกษา - แผนงานศาสนา วัฒนธรรมและ นันทนาการ - แผนงานอุตสาหกรรม และการโยธา	สำนักปลัด กองสาธารณสุข กองช่าง กองการศึกษา	-
3	การจัดระเบียบชุมชน/สังคม การรักษา ความสงบเรียบร้อย	- ด้านบริหารงาน ทั่วไป - ด้านบริการชุมชน และสังคม	- แผนงานรักษาความ สงบภายใน - แผนงานเคหะและ ชุมชน	สำนักปลัด กองช่าง	-
4	ด้านพัฒนาและส่งเสริมเกษตรกรรม การ ลงทุน พาณิชยกรรม และการท่องเที่ยว	- ด้านบริหารงาน ทั่วไป - ด้านบริการชุมชน และสังคม	- แผนงานบริหารงาน ทั่วไป - แผนงานสร้างความ เข้มแข็งของชุมชน	สำนักปลัด	-
5	ด้านการบริหารจัดการทรัพยากรธรรมชาติ และสิ่งแวดล้อมอย่างยั่งยืน	- ด้านบริหารงาน ทั่วไป - ด้านบริการชุมชน และสังคม - ด้านเศรษฐกิจ	- แผนงานบริหารงาน ทั่วไป - แผนงานเคหะและ ชุมชน - แผนงานอุตสาหกรรม และการโยธา	สำนักปลัด กองสาธารณสุข กองช่าง	-
6	ด้านการบริหารกิจการบ้านเมืองและสังคม ที่ดี	- ด้านบริหารงาน ทั่วไป - ด้านบริการชุมชน และสังคม	- แผนงานบริหารงาน ทั่วไป - แผนงานสร้างความ เข้มแข็งของชุมชน - แผนงานการศึกษา	สำนักปลัด	-
รวม	6 ยุทธศาสตร์				

บัญชีสรุปโครงการพัฒนา  
แผนพัฒนาท้องถิ่นสี่ปี (พ.ศ.  
2561 – 2564)  
เทศบาลตำบลบางกระบือ  
แบบ ผ.07



**บัญชีสรุปโครงการพัฒนา  
แผนพัฒนาท้องถิ่นสี่ปี (พ.ศ.2561 – 2564)  
เทศบาลตำบลบางกระป๋อง**

ยุทธศาสตร์	ปี 2561		ปี 2562		ปี 2563		ปี 2564		รวม 4 ปี	
	จำนวนโครงการ	งบประมาณ (บาท)	จำนวนโครงการ	งบประมาณ (บาท)	จำนวนโครงการ	งบประมาณ (บาท)	จำนวนโครงการ	งบประมาณ (บาท)	จำนวนโครงการ	งบประมาณ (บาท)
<b>1. ยุทธศาสตร์การพัฒนาด้านโครงสร้างพื้นฐาน</b>										
1.1 แผนงานเคหะชุมชน	5	4,431,000	3	5,200,000	-	-	-	-	8	9,631,000
1.2 แผนงานบริหารทั่วไป	1	100,000	-	-	-	-	-	-	1	100,000
<b>รวม</b>	<b>6</b>	<b>4,531,000</b>	<b>3</b>	<b>5,200,000</b>	<b>-</b>	<b>-</b>	<b>-</b>	<b>-</b>	<b>9</b>	<b>9,731,000</b>
<b>2. ยุทธศาสตร์การพัฒนาด้านสาธารณสุข การส่งเสริมคุณภาพชีวิต การศึกษา การกีฬา วัฒนธรรม ประเพณี ภูมิปัญญาท้องถิ่น</b>										
2.1 แผนงานสร้างความเข้มแข็ง	11	720,000	11	720,000	11	720,000	11	720,000	44	2,880,000
2.2 แผนงานสาธารณสุข	5	190,000	5	190,000	5	190,000	5	190,000	20	760,000
2.3 แผนงานศาสนาวัฒนธรรม และนันทนาการ	3	800,000	4	1,100,000	3	800,000	3	800,000	13	3,500,000
2.4 แผนงานสังคมสงเคราะห์	1	70,000	1	70,000	1	70,000	1	70,000	4	280,000
2.5 แผนงานการศึกษา	1	100,000	2	900,000	1	100,000	1	100,000	5	1,200,000
2.6 แผนงานบริหารทั่วไป	2	80,000	2	80,000	2	80,000	2	80,000	8	320,000
<b>รวม</b>	<b>23</b>	<b>1,160,000</b>	<b>25</b>	<b>3,060,000</b>	<b>23</b>	<b>1,160,000</b>	<b>23</b>	<b>1,160,000</b>	<b>94</b>	<b>6,540,000</b>

ยุทธศาสตร์	ปี 2561		ปี 2562		ปี 2563		ปี 2564		รวม 4 ปี	
	จำนวนโครงการ	งบประมาณ (บาท)	จำนวนโครงการ	งบประมาณ (บาท)	จำนวนโครงการ	งบประมาณ (บาท)	จำนวนโครงการ	งบประมาณ (บาท)	จำนวนโครงการ	งบประมาณ (บาท)
<b>3. ยุทธศาสตร์การพัฒนาด้านการจัดระเบียบชุมชน/สังคมการรักษาความสงบเรียบร้อย</b>										
3.1 แผนงานสร้างความเข้มแข็งของชุมชน	4	135,000	7	2,785,000	6	2,285,000	4	135,000	21	5,340,000
3.2 แผนงานรักษาความสงบภายใน	1	200,000	1	200,000	1	200,000	1	200,000	4	800,000
3.3 แผนงานบริหารงานทั่วไป	-	-	1	200,000	-	-	-	-	1	200,000
<b>รวม</b>	<b>5</b>	<b>335,000</b>	<b>9</b>	<b>3,185,000</b>	<b>7</b>	<b>2,485,000</b>	<b>5</b>	<b>335,000</b>	<b>26</b>	<b>6,340,000</b>
<b>4. ยุทธศาสตร์การพัฒนาและการส่งเสริมเกษตรกรรม การลงทุนพาณิชย์กรรม และการท่องเที่ยว</b>										
4.1 แผนงานการเกษตร										
4.2 แผนงานสร้างความเข้มแข็งของชุมชน	1	37,000	1	37,000	1	37,000	1	37,000	1	37,000
	-	-	1	600,000	-	-	-	-	1	600,000
<b>รวม</b>	<b>1</b>	<b>37,000</b>	<b>2</b>	<b>637,000</b>	<b>1</b>	<b>37,000</b>	<b>1</b>	<b>37,000</b>	<b>2</b>	<b>637,000</b>
<b>5. ยุทธศาสตร์การบริหารจัดการทรัพยากรธรรมชาติและสิ่งแวดล้อม อย่างยั่งยืน</b>										
5.1 แผนงานเคหะและชุมชน	2	1,240,000	2	1,240,000	1	240,000	1	240,000	6	2,960,000
5.2 แผนงานสร้างความเข้มแข็งของชุมชน	2	300,000	-	-	-	-	-	-	2	300,000
5.3 แผนงานการเกษตร	1	50,000	1	50,000	1	50,000	1	50,000	4	200,000
5.4 แผนงานบริหารงานทั่วไป	1	100,000	-	-	-	-	-	-	1	100,000
<b>รวม</b>	<b>6</b>	<b>1,690,000</b>	<b>3</b>	<b>1,290,000</b>	<b>2</b>	<b>290,000</b>	<b>2</b>	<b>290,000</b>	<b>13</b>	<b>3,560,000</b>

ยุทธศาสตร์	ปี 2561		ปี 2562		ปี 2563		ปี 2564		รวม 4 ปี	
	จำนวนโครงการ	งบประมาณ (บาท)	จำนวนโครงการ	งบประมาณ (บาท)	จำนวนโครงการ	งบประมาณ (บาท)	จำนวนโครงการ	งบประมาณ (บาท)	จำนวนโครงการ	งบประมาณ (บาท)
<b>6. ยุทธศาสตร์การพัฒนาด้านการบริหารกิจการบ้านเมืองและสังคมที่ดี</b>										
6.1 แผนงานสร้างความเข้มแข็งของชุมชน	3	1,085,000	2	85,000	2	85,000	2	85,000	9	1,340,000
6.2 แผนงานบริหารงานทั่วไป	16	1,560,000	8	5,150,000	5	550,000	6	3,550,000	35	10,810,000
<b>รวม</b>	<b>19</b>	<b>2,645,000</b>	<b>10</b>	<b>5,235,000</b>	<b>11</b>	<b>635,000</b>	<b>8</b>	<b>3,635,000</b>	<b>44</b>	<b>12,150,000</b>
<b>รวมทั้งสิ้น</b>	<b>60</b>	<b>10,398,000</b>	<b>52</b>	<b>12,988,000</b>	<b>44</b>	<b>4,607,000</b>	<b>39</b>	<b>5,457,000</b>	<b>188</b>	<b>38,958,000</b>

## 2. บัญชีโครงการพัฒนาท้องถิ่น

รายละเอียดโครงการพัฒนา  
แผนพัฒนาท้องถิ่นสี่ปี (พ.ศ.2561 – 2564)  
สำหรับ องค์กรปกครองส่วนท้องถิ่นดำเนินการ  
เทศบาลตำบลบางกระบือ  
แบบ ผ. 01

## รายละเอียดโครงการพัฒนา

### 1. ยุทธศาสตร์การพัฒนาด้านโครงสร้างพื้นฐาน

1.1 แผนงานเคหะชุมชน

1.2 แผนงานบริหารงานทั่วไป

ก. ยุทธศาสตร์จังหวัดที่ 3 สร้างเสริมและพัฒนาคุณภาพชีวิตของประชาชนและผู้สูงอายุให้มีความมั่นคงเข้มแข็ง สามารถดำรงชีวิตตามหลักปรัชญาของเศรษฐกิจพอเพียง

ข. ยุทธศาสตร์การพัฒนาขององค์กรปกครองส่วนท้องถิ่นในเขตจังหวัดที่ 1 การพัฒนาด้านโครงสร้างพื้นฐาน

1. ยุทธศาสตร์การพัฒนาด้านโครงสร้างพื้นฐาน

1.1 แผนงานเคหะและชุมชน

ที่	โครงการ	วัตถุประสงค์	เป้าหมาย (ผลผลิตของโครงการ)	งบประมาณและผ่านมา				ตัวชี้วัด (KPI)	ผลที่คาดว่าจะได้รับ	หน่วยงาน รับผิดชอบหลัก
				๒๕61 (บาท)	๒๕62 (บาท)	๒๕๖3 (บาท)	๒๕๖4 (บาท)			
1	โครงการวางท่อระบายน้ำ	เพื่อเป็นทางระบายน้ำในจุดชุมชน	วางท่อระบายน้ำขนาด 0.80 เมตร ยาว 8.00 เมตร และขนาด 0.60 เมตร ยาว 7 เมตร พร้อมบ่อ 0.80 เมตร จำนวน 1 บ่อ หมู่ที่ 1	31,000	-	-	-		ชุมชนได้มีทางระบายน้ำ	กองช่าง
2	โครงการถนนผิวจราจรหินคลุก หมู่ที่ 5 เชื่อมต่อท่าคา หมู่ 8	เพื่อการสัญจรที่สะดวก	ก่อสร้างถนนผิวจราจรหินคลุก ขนาด กว้าง 4.00 เมตร ระยะทางรวม 840 เมตร พร้อมฝังท่อ	-	1,000,000	-	-	ถนนลูกรังหินคลุก	การสัญจรและการขนส่งสินค้าสะดวกขึ้น	กองช่าง
3	โครงการก่อสร้างทางเดินเท้า คสล. หมู่ที่ 1	เพื่อการสัญจรได้สะดวก	ก่อสร้างทางเดินเท้า คสล. กว้าง 1.50 เมตร ระยะทาง 100 เมตร (บริเวณจุดบ้านนางจำลอง อนันท์ศรี)	-	100,000	-	-	ทางเดิน	การเดินทางสัญจรสะดวกมากขึ้น	กองช่าง
4	โครงการก่อสร้างสะพานทางเดินเท้าหมู่ที่ 5 เชื่อมต่อหมู่ที่ 4	เพื่ออำนวยความสะดวกให้ประชาชน	ก่อสร้างขนาด 1.20 เมตร ยาว 18 เมตร ตามแบบที่เทศบาลกำหนด	900,000	-	-	-	สะพาน	การเดินทางสัญจรสะดวกมากขึ้น	กองช่าง

ที่	โครงการ	วัตถุประสงค์	เป้าหมาย (ผลผลิตของโครงการ)	งบประมาณและผ่านมา				ตัวชี้วัด (KPI)	ผลที่คาดว่าจะได้รับ	หน่วยงาน รับผิดชอบหลัก
				๒๕๖1 (บาท)	๒๕๖2 (บาท)	๒๕๖3 (บาท)	๒๕๖4 (บาท)			
5	โครงการขยายเขตไฟฟ้า สาธารณะพร้อมติดตั้งอุปกรณ์	เพื่อให้เกิดความปลอดภัยใน การเดินทางยามค่ำคืน	1. ขยายเขตไฟฟ้าสาธารณะ (บริเวณถนน ตัดใหม่ หมู่ที่ 5) 2. ขยายเขตไฟฟ้าสาธารณะ หมู่ที่ 3 (ปรับระบบไฟฟ้า) 3. ขยายเขตไฟฟ้าสาธารณะ หมู่ที่ 4 (ปรับระบบไฟฟ้า)	1,500,000  200,000  200,000	-  -  -	-  -  -	-  -  -	เขตไฟฟ้า	ประชาชนสัญจร ไปมาสะดวกใน - ยามค่ำคืนและมี ความปลอดภัย ในชีวิตและทรัพย์สิน ในช่วงค่ำคืน	กองช่าง
6	โครงการไฟฟ้าส่องสว่าง - พลังงานแสงอาทิตย์	เพื่อความปลอดภัยในจุดที่ไม่ สามารถขยายเขตระบบจ่าย - ผ่านไฟฟ้าเข้าถึง	ติดตั้งโคมไฟฟ้าแบบใช้พลังงานแสง - อาทิตย์ พร้อมอุปกรณ์ หมู่ที่ 4 จำนวน 9 จุด	100,000	100,000	-	-	เขตไฟฟ้า	ประชาชนสัญจร ไปมาสะดวกใน - ยามค่ำคืนและมี ความปลอดภัย ในชีวิตและทรัพย์สิน ในช่วงค่ำคืน	กองช่าง
7	โครงการจัดทำป้ายบอกชื่อซอย	1. เพื่อให้มีชื่อซอย ตามที่ - เทศบาลกำหนด 2. เพื่ออำนวยความสะดวกของ ประชาชน	จัดทำป้ายบอกชื่อซอย ชนิดสแตนเลส จำนวน 5 ป้าย (ตามแบบที่เทศบาล - กำหนด)	200,000	-	-	-	ป้าย	ทำให้รู้จักเส้นทาง ได้ดี	กองช่าง



ที่	โครงการ	วัตถุประสงค์	เป้าหมาย (ผลผลิตของโครงการ)	งบประมาณและผ่านมา				ตัวชี้วัด (KPI)	ผลที่คาดว่าจะได้รับ	หน่วยงาน รับผิดชอบหลัก
				๒๕61 (บาท)	๒๕62 (บาท)	๒๕๖3 (บาท)	๒๕๖4 (บาท)			
8	โครงการเดินท่อเมนประปาบาดาล หมู่ที่ ๑	เพื่อแก้ไขปัญหาการขาดแคลนน้ำอุปโภค - บริโภค ได้อย่างถาวร	วางท่อเมนประปาหมู่บ้านที่ ๑ ตามแบบเทศบาลฯ กำหนด	๓๐๐,๐๐๐	-	-	-	ประชาชน	ประชาชนในเขตหมู่บ้านที่ ๑ มีน้ำอุปโภคบริโภค	กองช่าง
9	โครงการประปาส่วนภูมิภาค (นโยบายของการประปาภูมิภาค)	เพื่อสร้างความพึงพอใจให้แก่ผู้ใช้น้ำด้วยคุณภาพที่ดีขึ้น	ปริมาณของน้ำมีในระดับที่มีคุณภาพและเพียงพอ ๕ หมู่บ้าน	๒,๐๐๐,๐๐๐	-	-	-	ประชาชน	มีมาตรฐานและยกระดับคุณภาพชีวิตที่ดีให้แก่	กองช่าง (ประชาคม)
10	โครงการขุดเจาะบ่อบาดาลพร้อมก่อสร้างห้องถังประปา	๑. เพื่อแก้ไขน้ำอุปโภค-บริโภคให้มีใช้ได้ตลอด ๒. เพื่อคุณภาพชีวิตที่ดีสำหรับประชาชน	ขุดเจาะบ่อบาดาลพร้อมก่อสร้างห้องถังประปาหมู่ที่ ๔ (ตามแบบแปลนของ - เทศบาลตำบลบางกระปือกำหนด)	-	๓,๐๐๐,๐๐๐	-	-	ประชาชน	ประชาชนมีน้ำใช้อุปโภคบริโภคและมีคุณภาพชีวิตที่ดี	กองช่าง

ก. ยุทธศาสตร์จังหวัดที่ 3 สร้างเสริมและพัฒนาคุณภาพชีวิตของประชาชนและผู้สูงอายุให้มีความมั่นคงเข้มแข็ง สามารถดำรงชีวิตตามหลักปรัชญาของเศรษฐกิจพอเพียง

ข. ยุทธศาสตร์การพัฒนาขององค์กรปกครองส่วนท้องถิ่นในเขตจังหวัดที่ 1 การพัฒนาด้านโครงสร้างพื้นฐาน

1. ยุทธศาสตร์การพัฒนาด้านโครงสร้างพื้นฐาน

1.2 แผนงานบริหารทั่วไป

ที่	โครงการ	วัตถุประสงค์	เป้าหมาย (ผลผลิตของโครงการ)	งบประมาณและผ่านมา				ตัวชี้วัด (KPI)	ผลที่คาดว่าจะได้รับ	หน่วยงาน รับผิดชอบหลัก
				๒๕61 (บาท)	๒๕62 (บาท)	๒๕๖3 (บาท)	๒๕๖4 (บาท)			
1	โครงการจัดทำแผนผังชุมชน ของตำบลบางกระบือ	เพื่อแสดงรายละเอียดในแต่ละ ส่วน / แห่งในเขตเทศบาลฯ	จัดทำผังชุมชนของตำบลบางกระบือ (จำนวนครอบครัวในพื้นที่)	100,000	-	-	-	แผนผัง	ทำให้ประชาชน - รับทราบ - รายละเอียด	กองช่าง

## รายละเอียดโครงการพัฒนา

2. ยุทธศาสตร์การพัฒนาด้านสาธารณสุข การส่งเสริมคุณภาพชีวิต การศึกษา ศาสนา ศิลปะ การ

กีฬาวัฒนธรรม ประเพณี ภูมิปัญญาท้องถิ่น

2.1 แผนงานสร้างความเข้มแข็งชุมชน

2.2 แผนงานสาธารณสุข

2.3 แผนงานศาสนาวัฒนธรรมและนันทนาการ

2.4 แผนงานสังคมสงเคราะห์

2.5 แผนงานการศึกษา

2.6 แผนงานบริหารงานทั่วไป

ก. ยุทธศาสตร์จังหวัดที่ 3 สร้างเสริมและพัฒนาคุณภาพชีวิตของประชาชนและผู้สูงอายุให้มีความมั่นคงเข้มแข็ง สามารถดำรงชีวิตตามหลักปรัชญาของเศรษฐกิจพอเพียง

ข. ยุทธศาสตร์การพัฒนาขององค์กรปกครองส่วนท้องถิ่นในเขตจังหวัดที่ 2 การพัฒนาด้านสาธารณสุข การส่งเสริมคุณภาพชีวิต การศึกษา ศาสนา ศิลปะ การกีฬา วัฒนธรรม ประเพณี ภูมิปัญญาท้องถิ่น

2. ยุทธศาสตร์การพัฒนาด้านสาธารณสุข การส่งเสริมคุณภาพชีวิต การศึกษา ศาสนา ศิลปะ การกีฬา วัฒนธรรม ประเพณี ภูมิปัญญาท้องถิ่น

2.1 แผนงานสร้างความเข้มแข็งชุมชน

ที่	โครงการ	วัตถุประสงค์	เป้าหมาย (ผลผลิตของโครงการ)	งบประมาณและผ่านมา				ตัวชี้วัด (KPI)	ผลที่คาดว่าจะได้รับ	หน่วยงาน รับผิดชอบ หลัก
				๒๕61 (บาท)	๒๕62 (บาท)	๒๕๖3 (บาท)	๒๕๖4 (บาท)			
1	โครงการส่งเสริมศักยภาพ ภูมิปัญญาท้องถิ่น	เพื่อส่งเสริมและอนุรักษ์ไว้ซึ่ง - เป็นภูมิปัญญาท้องถิ่น	จัดกิจกรรมหรืออบรมกลุ่ม เพื่อก่อให้เกิด ความรู้และประโยชน์	30,000	30,000	30,000	30,000	กลุ่ม ประชาชน ในพื้นที่	เพิ่มทักษะความรู้ และรักษาไว้ซึ่ง ภูมิปัญญาท้องถิ่น	สำนักปลัด
2	โครงการส่งเสริมปรัชญา เศรษฐกิจพอเพียง	เพื่อส่งเสริมปรัชญาเศรษฐกิจ พอเพียงสำหรับประชาชน	อบรมการใช้ชีวิตแบบเศรษฐกิจพอเพียง พร้อมศึกษาดูงานนอกสถานที่ จำนวน 50 คน	250,000	250,000	250,000	250,000	กลุ่ม ประชาชน ในพื้นที่	เพื่อเพิ่มทักษะ - เรียนรู้ภาค ประชาชน	สำนักปลัด
3	โครงการพัฒนาการ - ท่องเที่ยวเชิงอนุรักษ์	เพื่อเพิ่มรายได้ให้กับประชาชน เมื่อนักท่องเที่ยวเข้าพื้นที่	อบรมครัวเรือนที่เข้าร่วมโครงการ	50,000	50,000	50,000	50,000	กลุ่ม ประชาชน ในพื้นที่	เพื่อเพิ่มรายได้ เข้าพื้นที่และ อนุรักษ์ลำคลอง	สำนักปลัด

ที่	โครงการ	วัตถุประสงค์	เป้าหมาย (ผลผลิตของโครงการ)	งบประมาณและผ่านมา				ตัวชี้วัด (KPI)	ผลที่คาดว่าจะได้รับ	หน่วยงาน รับผิดชอบหลัก
				๒๕๖1 (บาท)	๒๕๖2 (บาท)	๒๕๖3 (บาท)	๒๕๖4 (บาท)			
4	โครงการส่งเสริมอาชีพให้ - แก่ประชาชนตำบลบางกระบือ	เพื่อสร้างโอกาสและทางเลือก ในการประกอบอาชีพเป็นการเพิ่ม รายได้และลดรายจ่ายในครัวเรือน และสร้างเวลว่างให้เกิดประโยชน์	ฝึกอบรมเสริมทักษะในการสร้างอาชีพ กลุ่มสตรีและประชาชนในพื้นที่ จำนวน 50 คน	50,000	50,000	50,000	50,000	กลุ่ม ประชาชน ในพื้นที่	ประชาชนที่สนใจ มีความรู้และ ทักษะด้านอาชีพ ประชาชนที่สนใจ และมีทางเลือก	สำนักปลัด
5	โครงการสานสัมพันธ์วัน ครอบครัว	เพื่อสร้างให้ครอบครัวอบอุ่น ลดช่องว่างระหว่างคนในครอบครัว	จัดกิจกรรมสร้างความอบอุ่นในครอบครัว (พ่อ-แม่-ลูก ผูกพัน) จำนวน 30 ครัวครัว พร้อมออกค่ายเยาวชนนอก - สถานที่	50,000	50,000	50,000	50,000	ครอบครัว	ครอบครัวมี - ความสุขลด ช่องว่างระหว่าง - คนในครอบครัว	สำนักปลัด
6	โครงการให้ความรู้เพื่อพัฒนา - ศักยภาพเด็กและเยาวชนสู่ - ชุมชนที่น่าอยู่	เพื่อพัฒนาศักยภาพเด็กและ - เยาวชน	จัดอบรมเด็กและเยาวชนในชุมชนให้มี - ความรู้ด้านการพัฒนาชุมชนเพื่อให้ชุมชน น่าอยู่อาศัย พร้อมศึกษาดูงานนอก - สถานที่	100,000	100,000	100,000	100,000	เด็ก เยาวชน ประชาชน ในพื้นที่	ผู้เข้าร่วมโครงการ สามารถแสดง - ความคิดเห็นใน - เชิงสร้างสรรค์ เพื่อนำไปสู่การ - ปรับโครงสร้าง องค์กรของชมรม เด็กเยาวชนให้ สมบูรณ์	กองการ - ศึกษา

ที่	โครงการ	วัตถุประสงค์	เป้าหมาย (ผลผลิตของโครงการ)	งบประมาณและผ่านมา				ตัวชี้วัด (KPI)	ผลที่คาดว่าจะได้รับ	หน่วยงาน รับผิดชอบหลัก
				๒๕๖1 (บาท)	๒๕๖2 (บาท)	๒๕๖3 (บาท)	๒๕๖4 (บาท)			
8	โครงการกองทุน/กองทุนสัจจะเงินออมวันละบาท	1. เพื่อช่วยเหลือเกื้อกูลซึ่งกันและกันของประชาชนในตำบล 2. เพื่อให้ประชาชนรู้จักการออม - เงินและช่วยเหลือกัน	จัดกิจกรรมส่งเสริมโครงการกองทุน/กองทุนสัจจะเงินออมวันละบาท	20,000	20,000	20,000	20,000	ประชาชน	ประชาชนใน - ตำบลรู้จักการ - ออมเงินและช่วยเหลือซึ่งกันและกัน	สำนักปลัด
9	โครงการเทศบาลห่วงใยใส่ใจผู้ - สูงอายุ	เพื่อผู้สูงอายุและประชาชนได้พบ - ปะตรวจสุขภาพพร้อมร่วมรับประทานอาหาร ซึ่งทำให้มีสุขภาพจิตใจที่ดีขึ้น	1. จัดกิจกรรมการนันทนาการสำหรับผู้สูงอายุในพื้นที่ และจัดกิจกรรม - สันทนาการให้ผู้สูงอายุได้มาพบปะกลุ่มเพื่อนพร้อมตรวจสุขภาพประจำปี	100,000	100,000	100,000	100,000	ผู้สูงอายุ	ผู้สูงอายุมี - สภาพจิตใจดีไม่ - เป็นโรคซึมเศร้า	สำนักปลัด
10	โครงการรณรงค์ประชาสัมพันธ์สร้างจิตสำนึกในการอนุรักษ์ทรัพยากรธรรมชาติและสิ่งแวดล้อม	เพื่อปลูกจิตสำนึกและให้ความสำคัญด้านสิ่งแวดล้อม	1. กำจัดผักตบชวาในลำคลอง สร้างจิตสำนึกในการอนุรักษ์สิ่งแวดล้อมและการบริหารจัดการขยะ 2. จัดอบรมและศึกษาดูงานนอกสถานที่	20,000	20,000	20,000	20,000	ประชาชนในพื้นที่	สภาพแวดล้อมสวยงาม - ประชาชนมีจิต - สำนึก	กองสาธารณสุขและสิ่งแวดล้อม

ก. ยุทธศาสตร์จังหวัดที่ 5 สร้างเสริมประสิทธิภาพการบริหารจัดการภาครัฐให้มีความพร้อมเป็นประชาคมอาเซียน

ข. ยุทธศาสตร์การพัฒนาขององค์กรปกครองส่วนท้องถิ่นในเขตจังหวัดที่ 2 การพัฒนาด้านสาธารณสุข การส่งเสริมคุณภาพชีวิต การศึกษา ศาสนา ศิลปะ การกีฬา วัฒนธรรม ประเพณี ภูมิปัญญาท้องถิ่น

2. ยุทธศาสตร์การพัฒนาด้านสาธารณสุข การส่งเสริมคุณภาพชีวิต การศึกษา ศาสนา ศิลปะ การกีฬา วัฒนธรรม ประเพณี ภูมิปัญญาท้องถิ่น

2.1 แผนงานสร้างความเข้มแข็งชุมชน

ที่	โครงการ	วัตถุประสงค์	เป้าหมาย (ผลผลิตของโครงการ)	งบประมาณและผ่านมา				ตัวชี้วัด (KPI)	ผลที่คาดว่าจะได้รับ	หน่วยงาน รับผิดชอบหลัก
				๒๕61 (บาท)	๒๕62 (บาท)	๒๕๖3 (บาท)	๒๕๖4 (บาท)			
1	โครงการรองรับการเตรียมความพร้อมของประชาคมอาเซียน 2558	เพื่อสร้างความพร้อมรองรับประชาคมอาเซียน 2558	จัดกิจกรรมอบรมให้ความรู้เพิ่มเติมด้านประชาคมอาเซียน เด็กเยาวชน กลุ่มนำและประชาชน	50,000	50,000	50,000	50,000	เยาวชน ประชาชน	เยาวชนและ ประชาชนได้รับรู้ เรื่องราวที่ทันยุค ทันสมัยและได้ ทราบความ - ก้าวหน้าของ - ประเทศ	กอง การศึกษา

ก. ยุทธศาสตร์จังหวัดที่ 3 สร้างเสริมและพัฒนาคุณภาพชีวิตของประชาชนและผู้สูงอายุให้มีความมั่นคงเข้มแข็ง สามารถดำรงชีวิตตามหลักปรัชญาของเศรษฐกิจพอเพียง

ข. ยุทธศาสตร์การพัฒนาขององค์กรปกครองส่วนท้องถิ่นในเขตจังหวัดที่ 2 การพัฒนาด้านสาธารณสุข การส่งเสริมคุณภาพชีวิต การศึกษา ศาสนา ศิลปะ การกีฬา วัฒนธรรม ประเพณี ภูมิปัญญาท้องถิ่น

2. ยุทธศาสตร์การพัฒนาด้านสาธารณสุข การส่งเสริมคุณภาพชีวิต การศึกษา ศาสนา ศิลปะ การกีฬา วัฒนธรรม ประเพณี ภูมิปัญญาท้องถิ่น

### 2.2 แผนงานสาธารณสุข

ที่	โครงการ	วัตถุประสงค์	เป้าหมาย (ผลผลิตของโครงการ)	งบประมาณและผ่านมา				ตัวชี้วัด (KPI)	ผลที่คาดว่าจะได้รับ	หน่วยงาน รับผิดชอบ หลัก
				๒๕61 (บาท)	๒๕62 (บาท)	๒๕๖3 (บาท)	๒๕๖4 (บาท)			
1	โครงการเด็กไทยดูดี มีพลานามัย	เพื่อให้เด็กและเยาวชนมีวินัย มีการเรียนรู้ด้านอาหารและโภชนาการรู้จักกิน ฉลาดซื้อ รู้คุณค่าของเงิน	จัดอบรมให้ความรู้ เด็กและเยาวชน	30,000	30,000	30,000	30,000	เด็กและเยาวชน	เด็กและเยาวชนมีวินัยมีการเรียนรู้ด้านอาหารและโภชนาการ	กองสาธารณสุขและสิ่งแวดล้อม
2	โครงการจัดกิจกรรมส่งเสริมและอบรมป้องกันโรคไข้ - เลือดออก โรคเอดส์ ไข้หวัดนก ฯลฯ	เพื่อให้ประชาชนได้มีความรู้ มีสุขภาพที่ดี และนำความรู้ไปเผยแพร่	จัดอบรมให้ความรู้และส่งเสริมการ - ป้องกันโรคไข้เลือดออก โรคเอดส์ ไข้หวัดนก	70,000	70,000	70,000	70,000	เด็กและเยาวชน ประชาชน	ไม่มีผู้ป่วยด้วย - โรคเอดส์ไข้ - เลือดออก ไข้หวัดนก	กองสาธารณสุขและสิ่งแวดล้อม
3	โครงการจัดอบรมให้ความรู้การป้องกันโรคพิษสุนัขบ้า	เพื่อให้ความรู้กับประชาชน เกี่ยวกับโรคพิษสุนัขบ้า	จัดอบรมให้ความรู้และส่งเสริมการ - ป้องกันโรคพิษสุนัขบ้า	30,000	30,000	30,000	30,000	ประชาชน เด็กและเยาวชน	เพิ่มความรู้ให้กับประชาชน	กองสาธารณสุขและสิ่งแวดล้อม



ที่	โครงการ	วัตถุประสงค์	เป้าหมาย (ผลผลิตของโครงการ)	งบประมาณและผ่านมา				ตัวชี้วัด (KPI)	ผลที่คาดว่าจะได้รับ	หน่วยงาน รับผิดชอบ หลัก
				๒๕๖1 (บาท)	๒๕๖2 (บาท)	๒๕๖3 (บาท)	๒๕๖4 (บาท)			
4	โครงการปฏิวัติน้ำมันทอดซ้ำ	เพื่อให้เกิดความรู้ ตระหนักถึงอันตรายจากการใช้น้ำมันทอดซ้ำ	จัดอบรมให้ความรู้และส่งเสริมอันตรายจากการใช้น้ำมันทอดซ้ำ	30,000	30,000	30,000	30,000	ประชาชน	ผู้เข้ารับอบรมมีความรู้และ - สามารถนำไปใช้ประโยชน์ได้	กองสาธารณสุขและสิ่งแวดล้อม
5	โครงการสร้างสุขภาพดี มีความสุข	เพื่อให้เกิดความสุข มีการดูแลสุขภาพตนเองที่เหมาะสมและสม่ำเสมอ	จัดอบรมให้ความรู้แก่ประชาชนในพื้นที่	30,000	30,000	30,000	30,000	ประชาชน	ผู้เข้ารับการอบรมสามารถนำความรู้ไปใช้ประโยชน์ได้	กองสาธารณสุขและสิ่งแวดล้อม

ก. ยุทธศาสตร์จังหวัดที่ 3 สร้างเสริมและพัฒนาคุณภาพชีวิตของประชาชนและผู้สูงอายุให้มีความมั่นคงเข้มแข็ง สามารถดำรงชีวิตตามหลักปรัชญาของเศรษฐกิจพอเพียง

ข. ยุทธศาสตร์การพัฒนาขององค์กรปกครองส่วนท้องถิ่นในเขตจังหวัดที่ 2 การพัฒนาด้านสาธารณสุข การส่งเสริมคุณภาพชีวิต การศึกษา ศาสนา ศิลปะ การกีฬา วัฒนธรรม ประเพณี ภูมิปัญญาท้องถิ่น

2. ยุทธศาสตร์การพัฒนาด้านสาธารณสุข การส่งเสริมคุณภาพชีวิต การศึกษา ศาสนา ศิลปะ การกีฬา วัฒนธรรม ประเพณี ภูมิปัญญาท้องถิ่น

2.3 แผนงานศาสนาวัฒนธรรมและนันทนาการ

ที่	โครงการ	วัตถุประสงค์	เป้าหมาย (ผลผลิตของโครงการ)	งบประมาณและผ่านมา				ตัวชี้วัด (KPI)	ผลที่คาดว่าจะได้รับ	หน่วยงาน รับผิดชอบ หลัก
				๒๕61 (บาท)	๒๕62 (บาท)	๒๕๖3 (บาท)	๒๕๖4 (บาท)			
1	โครงการปรับปรุงสนามกีฬา บริเวณวัดตะโหนดรายหมู่ที่ 1	เพื่อประชาชนมีสถานที่ในการ ออกกำลังกายและเล่นกีฬา	ปรับปรุงสนามกีฬาริเวณวัด - ตะโหนดรายขนาดกว้าง 40 เมตร ยาว 60 เมตร (ตามแบบที่เทศบาลกำหนด)	-	300,000	-	-	สนามกีฬา	ประชาชนได้ออก กำลังกายเพื่อ สุขภาพที่ดีของ ประชาชน	กอง การศึกษา
2	โครงการแข่งขันกีฬาและ - กิจกรรมส่งเสริมกีฬา	เพื่อเสริมสร้างทางด้านร่างกาย และจิตใจ/การพักผ่อนหย่อนใจ การใช้เวลาว่างให้เกิดประโยชน์	ประชาชนและเยาวชนในตำบล - บางกระบือ ร่วมกันจัดกีฬาหมู่บ้าน/ ตำบล ตำบลยาเสพติด	100,000	100,000	100,000	100,000	ประชาชน และ เยาวชน	ประชาชน/ เยาวชน ได้เล่นกีฬาและใช้ เวลาว่างให้เกิด ประโยชน์	กอง การศึกษา

ที่	โครงการ	วัตถุประสงค์	เป้าหมาย (ผลผลิตของโครงการ)	งบประมาณและผ่านมา				ตัวชี้วัด (KPI)	ผลที่คาดว่าจะได้รับ	หน่วยงาน รับผิดชอบ หลัก
				๒๕๖1 (บาท)	๒๕๖2 (บาท)	๒๕๖3 (บาท)	๒๕๖4 (บาท)			
3	โครงการจัดกิจกรรมวันสำคัญของชาติศาสนาและประเพณีท้องถิ่น	เพื่อให้ประชาชนและเยาวชนสนใจในการทำกิจกรรมเนื่องในวันสำคัญต่าง ๆ	จัดกิจกรรมวันสำคัญของชาติ ศาสนา พระมหากษัตริย์และงานประเพณี	600,000	600,000	600,000	600,000	ประชาชน เยาวชน	ประชาชนให้ - ความสำคัญและ ร่วมจัดกิจกรรม อีกทั้ง สร้างจิต สำนึกในการ - อนุรักษ์ วัฒนธรรม ประเพณี	กอง การศึกษา
4	โครงการธรรมสัจจะเสริมสร้างคุณธรรม จริยธรรมกลุ่มผู้นำชุมชน เด็กเยาวชนผู้สูงอายุและประชาชน	1. เพื่อนำหลักธรรมมา - ประยุกต์ใช้ในชีวิตประจำวัน 2. เพื่อพัฒนาสุขภาพจิตโดยใช้หลักธรรมะ	1. จัดอบรมกลุ่มเป้าหมาย 2. เดินทางปฏิบัติธรรม	100,000	100,000	100,000	100,000	ประชาชน	เพื่อให้ผู้เข้าอบรม ได้ใช้หลักธรรมะ ในการดำเนินชีวิต ประจำวัน	กอง การศึกษา

ก. ยุทธศาสตร์จังหวัดที่ 3 สร้างเสริมและพัฒนาคุณภาพชีวิตของประชาชนและผู้สูงอายุให้มีความมั่นคงเข้มแข็ง สามารถดำรงชีวิตตามหลักปรัชญาของเศรษฐกิจพอเพียง

ข. ยุทธศาสตร์การพัฒนาขององค์กรปกครองส่วนท้องถิ่นในเขตจังหวัดที่ 2 การพัฒนาด้านสาธารณสุข การส่งเสริมคุณภาพชีวิต การศึกษา ศาสนา ศิลปะ การกีฬา วัฒนธรรม ประเพณี ภูมิปัญญาท้องถิ่น

2. ยุทธศาสตร์การพัฒนาด้านสาธารณสุข การส่งเสริมคุณภาพชีวิต การศึกษา ศาสนา ศิลปะ การกีฬา วัฒนธรรม ประเพณี ภูมิปัญญาท้องถิ่น

2.4 แผนงานสังคมสงเคราะห์

ที่	โครงการ	วัตถุประสงค์	เป้าหมาย (ผลผลิตของโครงการ)	งบประมาณและผ่านมา				ตัวชี้วัด (KPI)	ผลที่คาดว่าจะได้รับ	หน่วยงาน รับผิดชอบ หลัก
				๒๕61 (บาท)	๒๕62 (บาท)	๒๕๖3 (บาท)	๒๕๖4 (บาท)			
1	โครงการสงเคราะห์ช่วยเหลือ - เด็กสตรี ผู้สูงอายุที่ด้อยโอกาส คนพิการและผู้มีรายได้น้อยเพื่อ เทิดพระเกียรติถวายเป็น - พระราชกุศล	เพื่อให้กลุ่มคนดังกล่าวได้ - มีความเป็นอยู่ที่ดีขึ้นและ - บรรเทาความทุกข์ยากและเพื่อ เป็นขวัญและกำลังใจ	สงเคราะห์ช่วยเหลือ เด็ก สตรี ผู้สูงอายุ ที่ด้อยโอกาส และมีรายได้น้อย (ตามหลักเกณฑ์ที่ทางราชการกำหนด)	70,000	70,000	70,000	70,000	ประชาชน	ผู้สูงอายุ ผู้พิการ มีขวัญและ กำลังใจในการ - ดำเนินชีวิตและมี คุณภาพชีวิตที่ดี ขึ้น	สำนักปลัด

ก. ยุทธศาสตร์จังหวัดที่ 3 สร้างเสริมและพัฒนาคุณภาพชีวิตของประชาชนและผู้สูงอายุให้มีความมั่นคงเข้มแข็ง สามารถดำรงชีวิตตามหลักปรัชญาของเศรษฐกิจพอเพียง

ข. ยุทธศาสตร์การพัฒนาขององค์กรปกครองส่วนท้องถิ่นในเขตจังหวัดที่ 2 การพัฒนาด้านสาธารณสุข การส่งเสริมคุณภาพชีวิต การศึกษา ศาสนา ศิลปะ การกีฬา วัฒนธรรม ประเพณี ภูมิปัญญาท้องถิ่น

2. ยุทธศาสตร์การพัฒนาด้านสาธารณสุข การส่งเสริมคุณภาพชีวิต การศึกษา ศาสนา ศิลปะ การกีฬา วัฒนธรรม ประเพณี ภูมิปัญญาท้องถิ่น

### 2.5 แผนงานการศึกษา

ที่	โครงการ	วัตถุประสงค์	เป้าหมาย (ผลผลิตของโครงการ)	งบประมาณและผ่านมา				ตัวชี้วัด (KPI)	ผลที่คาดว่าจะได้รับ	หน่วยงาน รับผิดชอบ หลัก
				๒๕61 (บาท)	๒๕62 (บาท)	๒๕๖3 (บาท)	๒๕๖4 (บาท)			
1	โครงการวันเด็กแห่งชาติ	เพื่อให้ความสำคัญต่อเด็กและเยาวชน	จัดกิจกรรมให้กับเด็กและเยาวชนในเขตเทศบาล	100,000	100,000	100,000	100,000	เด็กและเยาวชน	เด็กและเยาวชน - เข้าร่วมกิจกรรมกับทางเทศบาล	กองการศึกษา
2	โครงการจัดตั้งศูนย์เด็กเล็ก	1. เพื่อประกายการบริการการพัฒนาเด็กเล็กไปสู่ชุมชนอย่างทั่วถึง 2. เพื่อเตรียมความพร้อมให้เด็กสามารถเข้ารับการศึกษาระดับประถมศึกษาได้อย่างมีคุณภาพ 3. เพื่อให้เด็กในเขตเทศบาลฯ ได้รับการพัฒนาอย่างเหมาะสมเท่าเทียมและเสมอภาคกัน	ก่อสร้างอาคารศูนย์พัฒนาเด็กเล็กของเทศบาลฯ จำนวน 1 หลัง เพื่อรองรับเด็กประมาณ 30 คน	-	800,000	-	-	เด็กเล็ก	เด็กเล็กในชุมชนได้รับการพัฒนาอย่างมีคุณภาพและได้รับการ - เตรียมความพร้อมทางการ - ศึกษาในระดับปฐมศึกษาอย่างมีคุณภาพ	กองการศึกษา

ก. ยุทธศาสตร์จังหวัดที่ 3 สร้างเสริมและพัฒนาคุณภาพชีวิตของประชาชนและผู้สูงอายุให้มีความมั่นคงเข้มแข็ง สามารถดำรงชีวิตตามหลักปรัชญาของเศรษฐกิจพอเพียง

ข. ยุทธศาสตร์การพัฒนาขององค์กรปกครองส่วนท้องถิ่นในเขตจังหวัดที่ 2 การพัฒนาด้านสาธารณสุข การส่งเสริมคุณภาพชีวิต การศึกษา ศาสนา ศิลปะ การกีฬา วัฒนธรรม ประเพณี ภูมิปัญญาท้องถิ่น

2. ยุทธศาสตร์การพัฒนาด้านสาธารณสุข การส่งเสริมคุณภาพชีวิต การศึกษา ศาสนา ศิลปะ การกีฬา วัฒนธรรม ประเพณี ภูมิปัญญาท้องถิ่น

2.6 แผนงานบริหารงานทั่วไป

ที่	โครงการ	วัตถุประสงค์	เป้าหมาย (ผลผลิตของโครงการ)	งบประมาณและผ่านมา				ตัวชี้วัด (KPI)	ผลที่คาดว่าจะได้รับ	หน่วยงาน รับผิดชอบ หลัก
				๒๕61 (บาท)	๒๕62 (บาท)	๒๕๖3 (บาท)	๒๕๖4 (บาท)			
1	โครงการวันท้องถิ่นไทย ของเทศบาลตำบลบางกระบือ	เพื่อความเป็นสิริมงคลสำหรับเจ้าหน้าที่ และประชาชนในพื้นที่ตำบลบางกระบือ	๑. จัดกิจกรรมพัฒนาชุมชนวันท้องถิ่นไทย ๒. ทำบุญถวายอาหารกลางวันแด่ - พระสงฆ์ในวันท้องถิ่นไทย (๑๘ มีนาคม ทุกปี)	๓๐,๐๐๐	๓๐,๐๐๐	๓๐,๐๐๐	๓๐,๐๐๐	เทศบาล	เป็นสิริมงคลแก่ชีวิตและเป็น - ธรรมเนียมปฏิบัติที่ดี	สำนักปลัด

## รายละเอียดโครงการพัฒนา

### ๓. ยุทธศาสตร์การพัฒนาด้านการจัดระเบียบชุมชน/สังคม

#### การรักษาความสงบเรียบร้อย

๓.1 แผนงานสร้างความเข้มแข็งของชุมชน

๓.๒ แผนงานรักษาความสงบภายใน

๓.๓ แผนงานบริหารงานทั่วไป

ก. ยุทธศาสตร์จังหวัดที่ 3 สร้างเสริมและพัฒนาคุณภาพชีวิตของประชาชนและผู้สูงอายุให้มีความมั่นคงเข้มแข็ง สามารถดำรงชีวิตตามหลักปรัชญาของเศรษฐกิจพอเพียง

ข. ยุทธศาสตร์การพัฒนาขององค์กรปกครองส่วนท้องถิ่นในเขตจังหวัดที่ ๓ การพัฒนาด้านการจัดระเบียบชุมชน/สังคม การรักษาความสงบเรียบร้อย

๓. ยุทธศาสตร์การพัฒนาด้านการจัดระเบียบชุมชน/สังคม การรักษาความสงบเรียบร้อย

๓.๑ แผนงานสร้างความเข้มแข็งของชุมชน

ที่	โครงการ	วัตถุประสงค์	เป้าหมาย (ผลผลิตของโครงการ)	งบประมาณและผ่านมา				ตัวชี้วัด (KPI)	ผลที่คาดว่าจะได้รับ	หน่วยงาน รับผิดชอบ หลัก
				๒๕61 (บาท)	๒๕62 (บาท)	๒๕๖3 (บาท)	๒๕๖4 (บาท)			
1	โครงการรณรงค์ประชาสัมพันธ์ การจัดนิทรรศการและการ - อบรมป้องกันยาเสพติดกลุ่ม เยาวชน แกนนำและประชาชน	เพื่อให้เยาวชน แกนนำ และ ประชาชนได้ทราบและเข้าใจ โทษภัยยาเสพติดและป้องกัน ยาเสพติด	จัดอบรมและการ เติมนรณรงค์ด้านยา เสพติดในพื้นที่ โดยกลุ่มเยาวชนผู้นำ เจ้าหน้าที่ของเทศบาลฯ ประชาชนทั่วไป พร้อมศึกษาดูงานนอกสถานที่	3๐,๐๐๐	3๐,๐๐๐	3๐,๐๐๐	3๐,๐๐๐	เด็กและ เยาวชน ประชาชน	สร้างความ - สัมพันธ์อันดี ระหว่างเยาวชน แกนนำและ	กอง สาธารณสุข และ สิ่งแวดล้อม
๒	โครงการอบรมด้านวินัยจราจร ให้กลุ่มเยาวชน	เพื่อให้เยาวชนและประชาชน ได้รับความรู้ด้านวินัยจราจร	จัดอบรมเชิงปฏิบัติการด้านวินัยจราจรให้ กลุ่มเยาวชนและประชาชน ๑ กลุ่ม ใน ห้องประชุม จำนวน ๔๐ คน	๒๕,๐๐๐	๒๕,๐๐๐	๒๕,๐๐๐	๒๕,๐๐๐	เยาวชน ประชาชน	เยาวชนและ ประชาชนมี - ความรู้ด้านวินัย จราจร	สำนักปลัด
๓	โครงการส่งเสริมประชาธิปไตย ให้เด็ก เยาวชนและประชาชน	เพื่อให้เข้าใจในการปกครอง ระบอบประชาธิปไตย	จัดอบรมด้านส่งเสริมประชาธิปไตยให้ - เด็กและเยาวชน ประชาชนทั่วไปจำนวน ๔๐ คน	๓๐,๐๐๐	๓๐,๐๐๐	๓๐,๐๐๐	๓๐,๐๐๐	เด็กและ เยาวชน ประชาชน	ประชาชนมี - ความรู้ในการใช้ สิทธิเลือกตั้งตาม ครรลอง	สำนักปลัด



ที่	โครงการ	วัตถุประสงค์	เป้าหมาย (ผลผลิตของโครงการ)	งบประมาณและผ่านมา				ตัวชี้วัด (KPI)	ผลที่คาดว่าจะได้รับ	หน่วยงาน รับผิดชอบ หลัก
				๒๕61 (บาท)	๒๕62 (บาท)	๒๕๖3 (บาท)	๒๕๖4 (บาท)			
๔	โครงการจัดซื้อเครื่องดับเพลิงชนิดหาคาบ ๒ เครื่อง	๑. เพื่อช่วยเหลือเมื่อเกิดเพลิงไหม้ ๒. เพื่อลดอัตราการสูญเสียชีวิต	๑. จัดซื้อเครื่องสูบน้ำดับเพลิงชนิดหาคาบ เครื่องยนต์ ๒ สูบ ๒ จังหวะ กำลังสูงสุด ๕๕ แรงม้า ๒ เครื่อง ๒, อบรมให้ความรู้เกี่ยวกับการใช้เครื่องดับเพลิงในเบื้องต้น	-	๖๐๐,๐๐๐	-	-	ประชาชน	ช่วยเหลือเมื่อมีเหตุไหม้ได้ทันเวลา และยังคงอัตราการสูญเสียชีวิตน้อยลง	สำนักปลัด (ประชาคม)
๕	โครงการติดตั้งไฟฉุกเฉินสำหรับรถตรวจการณ	เพื่ออำนวยความสะดวกในกรณีมีเหตุฉุกเฉิน	ติดตั้งอุปกรณ์ไฟวาบวับ สำหรับตรวจการณ ขนาด ๑๒๐ เซนติเมตร (ไฟแฟลต) พร้อมไซเรน	-	๕๐,๐๐๐	-	-	อปพร.	เพื่ออำนวยความสะดวกการปฏิบัติหน้าที่ อปพร.	สำนักปลัด
๖	โครงการจัดหาวิทยุสื่อสาร	เพื่อใช้ในงานสื่อสาร	จัดซื้อวิทยุสื่อสาร ซึ่งประกอบด้วยวิทยุสื่อสารแบบแม่มือถือ วิทยุสื่อสารชนิดมือถือพร้อมแท่นชาร์จ โดโฟนพร้อมขาจับ สายน้ำสัญญาณ เสออากาศ หม้อแปลงไฟ	-	-	๑๐๐,๐๐๐	-	เจ้าหน้าที่	การสื่อสาร ถูกต้องชัดเจน และรวดเร็ว	สำนักปลัด
๗	โครงการจัดหารถกระบะเข้าเอนกประสงค์	เพื่อส่งเสริมงานด้านสิ่งแวดล้อม	จัดซื้อรถกระบะเข้าเอนกประสงค์ จำนวน ๑ คัน เพื่อใช้ในงานสิ่งแวดล้อมของเทศบาล	-	๒,๐๐๐,๐๐๐	-	-	เทศบาล	ใช้งานด้านสิ่งแวดล้อม	สำนักปลัด
๘	โครงการจัดหาซื้อรถดับเพลิง	เพื่อส่งเสริมภารกิจการป้องกันและช่วยเหลือด้านอัคคีภัย	จัดซื้อรถดับเพลิง จำนวน ๑ คัน เพื่อใช้ในงานดับเพลิงของเทศบาลฯ	-	-	๒,๐๐๐,๐๐๐	-	เทศบาล	ใช้งานด้านสิ่งแวดล้อม	สำนักปลัด

ที่	โครงการ	วัตถุประสงค์	เป้าหมาย (ผลผลิตของโครงการ)	งบประมาณและผ่านมา				ตัวชี้วัด (KPI)	ผลที่คาดว่าจะได้รับ	หน่วยงาน รับผิดชอบ หลัก
				๒๕61 (บาท)	๒๕62 (บาท)	๒๕๖3 (บาท)	๒๕๖4 (บาท)			
๙	โครงการจัดทำป้ายส่งเสริมและประชาสัมพันธ์การณรงค์การสวมหมวกนิรภัย เต็ม ๑๐๐ %	เพื่อช่วยส่งเสริมและรณรงค์การสวมหมวกนิรภัย	๑. จัดทำป้ายรณรงค์ส่งเสริมการสวมหมวกนิรภัย ๑๐๐% ตามนโยบายรัฐบาล (พ.ศ.๒๕๕๔ – ๒๕๖๓) <u>ครั้งที่ ๑</u> ให้ความรู้ด้านป้องกันอุบัติเหตุ การสวมหมวกนิรภัย จำนวน ๕๐ คน ก่อนเทศกาลปีใหม่ <u>ครั้งที่ ๒</u> อบรมการสวมหมวกนิรภัยปลอดภัยต่อชีวิต จำนวน ๕๐ คน ก่อนวันสงกรานต์	๕๐,๐๐๐	๕๐,๐๐๐	๕๐,๐๐๐	๕๐,๐๐๐	ประชาชน	สนับสนุนตามนโยบายของ - รัฐบาล สามารถ - ลดและป้องกันอุบัติเหตุ	สำนักปลัด

ก. ยุทธศาสตร์จังหวัดที่ 5 สร้างเสริมประสิทธิภาพการบริหารจัดการภาครัฐให้มีความพร้อมเป็นประชาคมอาเซียน

ข. ยุทธศาสตร์การพัฒนาขององค์กรปกครองส่วนท้องถิ่นในเขตจังหวัดที่ ๓ การพัฒนาด้านการจัดระเบียบชุมชน/สังคม การรักษาความสงบเรียบร้อย

๓. ยุทธศาสตร์การพัฒนาด้านการจัดระเบียบชุมชน/สังคม การรักษาความสงบเรียบร้อย

๓.๑ แผนงานสร้างความเข้มแข็งของชุมชน

ที่	โครงการ	วัตถุประสงค์	เป้าหมาย (ผลผลิตของโครงการ)	งบประมาณและผ่านมา				ตัวชี้วัด (KPI)	ผลที่คาดว่าจะได้รับ	หน่วยงาน รับผิดชอบหลัก
				๒๕61 (บาท)	๒๕62 (บาท)	๒๕๖3 (บาท)	๒๕๖4 (บาท)			
1	โครงการอบรมให้ความรู้ผู้นำ - ชุมชนและประชาชนด้าน - กฎหมายชีวิตประจำวัน	เพื่อเพิ่มศักยภาพให้กับผู้นำ - ชุมชนและประชาชน - นำกฎหมายมีความรู้เกี่ยวกับกฎหมายในชีวิตประจำวัน	จัดอบรมกลุ่มเป้าหมายจำนวน 1 รุ่น	50,000	50,000	50,000	50,000	ประชาชน	ประชาชนได้รับความรู้และเข้าใจกฎหมายเพิ่มขึ้น	สำนักปลัด

ก. ยุทธศาสตร์จังหวัดที่ 3 สร้างเสริมและพัฒนาคุณภาพชีวิตของประชาชนและผู้สูงอายุให้มีความมั่นคงเข้มแข็ง สามารถดำรงชีวิตตามหลักปรัชญาของเศรษฐกิจพอเพียง

ข. ยุทธศาสตร์การพัฒนาขององค์กรปกครองส่วนท้องถิ่นในเขตจังหวัดที่ ๓ การพัฒนาด้านการจัดระเบียบชุมชน/สังคม การรักษาความสงบเรียบร้อย

๓. ยุทธศาสตร์การพัฒนาด้านการจัดระเบียบชุมชน/สังคม การรักษาความสงบเรียบร้อย

๓.๒ แผนงานรักษาความสงบภายใน

ที่	โครงการ	วัตถุประสงค์	เป้าหมาย (ผลผลิตของโครงการ)	งบประมาณและผ่านมา				ตัวชี้วัด (KPI)	ผลที่คาดว่าจะได้รับ	หน่วยงาน รับผิดชอบหลัก
				๒๕61 (บาท)	๒๕62 (บาท)	๒๕๖3 (บาท)	๒๕๖4 (บาท)			
๑	โครงการรณรงค์ป้องกันอุบัติเหตุเทศกาลวันสำคัญ ตามนโยบายของรัฐบาลและให้ส่งเสริมความรู้เกี่ยวกับภัยและการป้องกันภัย	๑. เพื่ออำนวยความสะดวกให้ประชาชนและป้องกันอุบัติเหตุจากการใช้รถยนต์และรถจักรยานยนต์ ๒. เพื่อเพิ่มความรู้ อปพร. ในการปฏิบัติงาน	๑. จัดตั้งจุดตรวจบริการประชาชนในพื้นที่ และผู้สัญจรไปมาในเขตพื้นที่ฯ ดังนี้ ครั้งที่ ๑ ช่วง ๗ วัน อันตรายนก่อนปีใหม่ ครั้งที่ ๒ ช่วง ๗ วัน อันตรายนก่อนวันสงกรานต์ ๒. จัดตั้งทีม อปพร. ตรวจเวรยาม ในยามค่ำคืนและดูแลความเรียบร้อย ให้กับประชาชนในเขตเทศบาลฯ ๓. อบรมทบทวน อปพร. ตามหลักสูตรที่กำหนด	20๐.๐๐๐	20๐.๐๐๐	20๐.๐๐๐	20๐.๐๐๐	ประชาชน	สามารถลดอัตราการเสียชีวิตและป้องกันอุบัติเหตุ	สำนักปลัด

ก. ยุทธศาสตร์จังหวัดที่ 5 สร้างเสริมประสิทธิภาพการบริหารจัดการภาครัฐให้มีความพร้อมเป็นประชาคมอาเซียน

ข. ยุทธศาสตร์การพัฒนาขององค์กรปกครองส่วนท้องถิ่นในเขตจังหวัดที่ ๓ การพัฒนาด้านการจัดระเบียบชุมชน/สังคม การรักษาความสงบเรียบร้อย

๓. ยุทธศาสตร์การพัฒนาด้านการจัดระเบียบชุมชน/สังคม การรักษาความสงบเรียบร้อย

๓.3 แผนงานบริหารงานทั่วไป

ที่	โครงการ	วัตถุประสงค์	เป้าหมาย (ผลผลิตของโครงการ)	งบประมาณและผ่านมา				ตัวชี้วัด (KPI)	ผลที่คาดว่าจะได้รับ	หน่วยงาน รับผิดชอบหลัก
				๒๕๖1 (บาท)	๒๕๖2 (บาท)	๒๕๖3 (บาท)	๒๕๖4 (บาท)			
1	โครงการจัดซื้อและติดตั้งกล่อง วงจรปิดบริเวณด้านนอก สำนักงาน	เพื่อความปลอดภัยด้าน ทรัพย์สินขององค์กร	จัดซื้อระบบกล่องวงจรปิดพร้อมการ - ติดตั้งประกอบด้วย เครื่องบันทึกภาพ วงจรปิด ระบบดีจิจิตอล กล่องวงจรปิดสี่ แบบอินฟาเรด จำนวน ๘ ช่อง พร้อม รีโมทและเมาท์คลิกสายสัญญาณภาพ สายไฟหุ้มฉนวน ปลั๊กกันไฟ	-	200,000	-	-	เทศบาล	เพื่อความปลอดภัยของ ทรัพย์สินหากเกิด ปัญหาหลักขโมย	สำนักปลัด

## รายละเอียดโครงการพัฒนา

### 4. ยุทธศาสตร์การพัฒนาและการส่งเสริมเกษตรกรรม การลงทุน พาณิชยกรรม และการท่องเที่ยว

4.1 แผนงานการเกษตร

4.2 แผนงานสร้างความเข้มแข็งของชุมชน

ก. ยุทธศาสตร์จังหวัดที่ 3 สร้างเสริมและพัฒนาคุณภาพชีวิตของประชาชนและผู้สูงอายุให้มีความมั่นคงเข้มแข็ง สามารถดำรงชีวิตตามหลักปรัชญาของเศรษฐกิจพอเพียง

ข. ยุทธศาสตร์การพัฒนาขององค์กรปกครองส่วนท้องถิ่นในเขตจังหวัดที่ 4 การพัฒนาและการส่งเสริมเกษตรกรรม การลงทุน พาณิชยกรรม และการท่องเที่ยว

4. ยุทธศาสตร์การพัฒนาด้านการพัฒนาและการส่งเสริมเกษตรกรรม การลงทุน พาณิชยกรรม และการท่องเที่ยว

4.1 แผนงานการเกษตร

ที่	โครงการ	วัตถุประสงค์	เป้าหมาย (ผลผลิตของโครงการ)	งบประมาณและผ่านมา				ตัวชี้วัด (KPI)	ผลที่คาดว่าจะได้รับ	หน่วยงาน รับผิดชอบ หลัก
				๒๕61 (บาท)	๒๕62 (บาท)	๒๕๖3 (บาท)	๒๕๖4 (บาท)			
๑	โครงการป้องกันกำจัดกระรอก สวนด้วยเหยื่อพิษ	- เพื่อส่งเสริมให้ผลผลิตมี คุณภาพและมาตรฐานเพิ่มขึ้น	เกษตรกรตำบลบางกระบือ (เกษตรกรที่ ขึ้นทะเบียนเกษตรกรแล้ว)	37,000	37,000	37,000	37,000	เกษตรกร	ผลผลิตทางด้านการเกษตรเพิ่มขึ้น เกษตรกรมีความรู้ ในการกำจัด - กระรอก	สำนักปลัด

ก. ยุทธศาสตร์จังหวัดที่ 1 ส่งเสริมและพัฒนาให้เป็นศูนย์กลางการท่องเที่ยวเชิงอนุรักษ์และวัฒนธรรมที่สอดคล้องกับวิถีชีวิตอย่างยั่งยืน

ข. ยุทธศาสตร์การพัฒนาขององค์กรปกครองส่วนท้องถิ่นในเขตจังหวัดที่ 4 การพัฒนาและการส่งเสริมเกษตรกรรม การลงทุน พาณิชยกรรม และการท่องเที่ยว

4. ยุทธศาสตร์การพัฒนาด้านการพัฒนาและการส่งเสริมเกษตรกรรม การลงทุน พาณิชยกรรม และการท่องเที่ยว

4.2 แผนงานสร้างความเข้มแข็งของชุมชน

ที่	โครงการ	วัตถุประสงค์	เป้าหมาย (ผลผลิตของโครงการ)	งบประมาณและผ่านมา				ตัวชี้วัด (KPI)	ผลที่คาดว่าจะได้รับ	หน่วยงาน รับผิดชอบ หลัก
				๒๕61 (บาท)	๒๕62 (บาท)	๒๕๖3 (บาท)	๒๕๖4 (บาท)			
๑	โครงการก่อสร้างเขื่อนพร้อม ทางเดินคอนกรีตเสริมเหล็ก	1. เพื่อพัฒนาการท่องเที่ยวเชิง อนุรักษ์/ทางน้ำ 2. เพื่อเป็นจุดชมวิวมคลอง	สร้างเขื่อนคอนกรีตขนาด กว้าง 1.20 เมตร ยาว 120 เมตร และทางเดิน - คอนกรีตกว้าง 2.50 เมตร ยาว 120 เมตร	-	600,000	-	-	นัก ท่องเที่ยว	เป็นจุดชมวิว สำหรับนัก - ท่องเที่ยวและ เป็นจุดพักผ่อน สำหรับประชาชน ในพื้นที่	กองช่าง
2	โครงการปรับปรุงภูมิทัศน์ถนน สายบางใหญ่ - บางสะไ้	เพื่อพัฒนาเส้นทางท่องเที่ยว - ผ่านไปสู่ตลาดน้ำท่าคา อ.อัมพวา	1. จัดทำซุ้มถนนสายบางใหญ่ - บาง สะไ้ 2. ปรับปรุงภูมิทัศน์ถนนสายบางใหญ่ - บางสะไ้	500,000	-	-	-	นัก ท่องเที่ยว	เป็นเส้นทางกร - ท่องเที่ยวเชิง อนุรักษ์และการ - เกษตร	กองช่าง



## รายละเอียดโครงการพัฒนา

### 5. ยุทธศาสตร์การบริหารจัดการทรัพยากรธรรมชาติและสิ่งแวดล้อมอย่างยั่งยืน

5.1 แผนงานเคหะชุมชน

5.2 แผนงานสร้างความเข้มแข็งของชุมชน

5.3 แผนงานการเกษตร

5.๔แผนงานบริหารงานทั่วไป

ก. ยุทธศาสตร์จังหวัดที่ 3 สร้างเสริมประสิทธิภาพในการบริหารจัดการทรัพยากรธรรมชาติและสิ่งแวดล้อมอย่างมีส่วนร่วมทุกภาคส่วน

ข. ยุทธศาสตร์การพัฒนาขององค์กรปกครองส่วนท้องถิ่นในเขตจังหวัดที่ 5 การพัฒนาด้านการบริหารจัดการทรัพยากรธรรมชาติและสิ่งแวดล้อมอย่างยั่งยืน

5. ยุทธศาสตร์การพัฒนาด้านการบริหารจัดการทรัพยากรธรรมชาติและสิ่งแวดล้อมอย่างยั่งยืน

5.1 แผนงานเคหะและชุมชน

ที่	โครงการ	วัตถุประสงค์	เป้าหมาย (ผลผลิตของโครงการ)	งบประมาณและผ่านมา				ตัวชี้วัด (KPI)	ผลที่คาดว่าจะได้รับ	หน่วยงาน รับผิดชอบหลัก
				๒๕61 (บาท)	๒๕62 (บาท)	๒๕๖3 (บาท)	๒๕๖4 (บาท)			
๑	โครงการขุดลอกคลอง - ลำประโดงสาธารณะที่ใช้ ประโยชน์ร่วมกัน	1. เพื่อให้การสัญจรทางน้ำ 2. เพื่อการพัฒนาการท่องเที่ยว ทางน้ำ 3. เพื่อรักษาสภาพแวดล้อม ทางน้ำ	1. ขุดลอกคลองบางกระบือ กว้าง 9.50 เมตร ระยะทาง 1,680 เมตร 2. คลองขวาง กว้าง 9.50 เมตร ระยะทาง 1,340 เมตร 3. คลองบางใหญ่ กว้าง 10.50 เมตร ระยะทาง 1,140 เมตร 4. คลองหนองอ้อ กว้าง 9.50 เมตร ระยะทาง 1,680 เมตร 5. ลำประโดงสาธารณะที่ใช้ประโยชน์ ร่วมกัน หมู่ที่ 1 - 5	1,000,000	1,000,000	-	-	ประชาชน	การสัญจรทางน้ำ ไปมา สะดวก เพื่อสภาพ แวดล้อมที่ดี	กองช่าง

ก. ยุทธศาสตร์จังหวัดที่ ๔ สร้างเสริมประสิทธิภาพในการบริหารจัดการทรัพยากรธรรมชาติและสิ่งแวดล้อมอย่างมีส่วนร่วมทุกภาคส่วน

ข. ยุทธศาสตร์การพัฒนาขององค์กรปกครองส่วนท้องถิ่นในเขตจังหวัดที่ 5 การพัฒนาด้านการบริหารจัดการทรัพยากรธรรมชาติและสิ่งแวดล้อมอย่างยั่งยืน

5. ยุทธศาสตร์การพัฒนาด้านการบริหารจัดการทรัพยากรธรรมชาติและสิ่งแวดล้อมอย่างยั่งยืน

5.1 แผนงานเคหะและชุมชน

ที่	โครงการ	วัตถุประสงค์	เป้าหมาย (ผลผลิตของโครงการ)	งบประมาณและผ่านมา				ตัวชี้วัด (KPI)	ผลที่คาดว่าจะได้รับ	หน่วยงาน รับผิดชอบหลัก
				๒๕61 (บาท)	๒๕62 (บาท)	๒๕๖3 (บาท)	๒๕๖4 (บาท)			
1	โครงการจ้างเหมาจาก หน่วยงานท้องถิ่น (อบต.ท่าคา) จัดเก็บขยะ	เพื่อให้มีสถานที่รองรับปริมาณ ขยะ โดยไม่นำมาทิ้งริมถนน	๑. ริมถนนสายบางใหญ่ บางสำโรง ๒. ถนนสายบางแพ สมุทรสงคราม	๒๔๐,๐๐๐	๒๔๐,๐๐๐	๒๔๐,๐๐๐	๒๔๐,๐๐๐	ประชาชน	เป็นการรักษา ความสะอาดของ ชุมชน	กอง สาธารณสุข และ สิ่งแวดล้อม

ก. ยุทธศาสตร์จังหวัดที่ 4 สร้างเสริมประสิทธิภาพในการบริหารจัดการทรัพยากรธรรมชาติและสิ่งแวดล้อมอย่างมีส่วนร่วมทุกภาคส่วน

ข. ยุทธศาสตร์การพัฒนาขององค์กรปกครองส่วนท้องถิ่นในเขตจังหวัดที่ 5 การพัฒนาด้านการบริหารจัดการทรัพยากรธรรมชาติและสิ่งแวดล้อมอย่างยั่งยืน

5. ยุทธศาสตร์การพัฒนาด้านการบริหารจัดการทรัพยากรธรรมชาติและสิ่งแวดล้อมอย่างยั่งยืน

5.2 แผนงานสร้างความเข้มแข็งของชุมชน

ที่	โครงการ	วัตถุประสงค์	เป้าหมาย (ผลผลิตของโครงการ)	งบประมาณและผ่านมา				ตัวชี้วัด (KPI)	ผลที่คาดว่าจะได้รับ	หน่วยงาน รับผิดชอบหลัก
				๒๕61 (บาท)	๒๕62 (บาท)	๒๕๖3 (บาท)	๒๕๖4 (บาท)			
๑	โครงการปรับปรุงภูมิทัศน์ถนนทุกสายในหมู่บ้าน	เพื่อภูมิทัศน์ที่สวยงามของหมู่บ้าน	ปรับปรุงภูมิทัศน์ถนนทุกสาย ทั้ง 5 หมู่ เช่น ปลูกต้นไม้พันธ์ต่าง ๆ ทำให้ในพื้นที่หรือริมถนนสวยงาม น่าอยู่อาศัย	50,000	-	-	-	ถนน	พื้นที่ในตำบล - บางกระบือ - น่าอยู่อาศัย ทั้ง 5 หมู่	กองสาธารณสุขและสิ่งแวดล้อม
2	โครงการจัดซื้อเรือจัดเก็บผักตบชวาและวัชพืช	เพื่อดูแลน้ำคูคลองในเขตเทศบาลให้สะอาดปราศจากผักตบชวาและวัชพืช	จัดซื้อเรือแบบไฟเบอร์พร้อมเครื่องยนต์จำนวน 1 ลำ เพื่อลงสำรวจผักตบชวาวัชพืชและการจัดเก็บ	150,000	-	-	-	ความสะอาด	ลำน้ำคูคลองสะอาดและสวยงามไม่มีผักตบชวาและวัชพืช	กองสาธารณสุขและสิ่งแวดล้อม

ก. ยุทธศาสตร์จังหวัดที่ 4 สร้างเสริมประสิทธิภาพในการบริหารจัดการทรัพยากรธรรมชาติและสิ่งแวดล้อมอย่างมีส่วนร่วมทุกภาคส่วน

ข. ยุทธศาสตร์การพัฒนาขององค์กรปกครองส่วนท้องถิ่นในเขตจังหวัดที่ 5 การพัฒนาด้านการบริหารจัดการทรัพยากรธรรมชาติและสิ่งแวดล้อมอย่างยั่งยืน

5. ยุทธศาสตร์การพัฒนาด้านการบริหารจัดการทรัพยากรธรรมชาติและสิ่งแวดล้อมอย่างยั่งยืน

5.๓ แผนงานการเกษตร

ที่	โครงการ	วัตถุประสงค์	เป้าหมาย (ผลผลิตของโครงการ)	งบประมาณและผ่านมา				ตัวชี้วัด (KPI)	ผลที่คาดว่าจะได้รับ	หน่วยงาน รับผิดชอบหลัก
				๒๕61 (บาท)	๒๕62 (บาท)	๒๕๖3 (บาท)	๒๕๖4 (บาท)			
๑	โครงการปล่อยพันธุ์สัตว์น้ำ ลงสู่แม่น้ำลำคลอง (นโยบายจังหวัด)	ปลูกจิตสำนึกและให้ ความสำคัญด้านสิ่งแวดล้อม และความเป็นอยู่ของประชาชน	ปล่อยพันธุ์สัตว์น้ำบริเวณคลองหน้า วัดตะโหนดรายในวันเฉลิมพระชนม์ พรรษา	50,000	50,000	50,000	50,000	ประชาชน	ประชาชนเห็น - ความสำคัญของ สิ่งแวดล้อมและ เห็นความสำคัญ ของความเป็นอยู่ ในพื้นที่ลำน้ำ - คูคลองสะอาด และสวยงามไม่มี ผักตบชวาและ วัชพืช	กอง สาธารณสุข และ สิ่งแวดล้อม

ก. ยุทธศาสตร์จังหวัดที่ ๔ สร้างเสริมประสิทธิภาพในการบริหารจัดการทรัพยากรธรรมชาติและสิ่งแวดล้อมอย่างมีส่วนร่วมทุกภาคส่วน

ข. ยุทธศาสตร์การพัฒนาขององค์กรปกครองส่วนท้องถิ่นในเขตจังหวัดที่ 5 การพัฒนาด้านการบริหารจัดการทรัพยากรธรรมชาติและสิ่งแวดล้อมอย่างยั่งยืน

5. ยุทธศาสตร์การพัฒนาด้านการบริหารจัดการทรัพยากรธรรมชาติและสิ่งแวดล้อมอย่างยั่งยืน

5.๔ แผนงานบริหารงานทั่วไป

ที่	โครงการ	วัตถุประสงค์	เป้าหมาย (ผลผลิตของโครงการ)	งบประมาณและผ่านมา				ตัวชี้วัด (KPI)	ผลที่คาดว่าจะได้รับ	หน่วยงาน รับผิดชอบหลัก
				๒๕61 (บาท)	๒๕62 (บาท)	๒๕๖3 (บาท)	๒๕๖4 (บาท)			
๑	โครงการปรับปรุงภูมิทัศน์รอบสำนักงานเทศบาลฯ	เพื่อความสวยงามและเป็นระเบียบรอบสำนักงาน	ปรับปรุงบริเวณด้านข้างรอบรั้วอาคาร (ตามแบบที่เทศบาลกำหนด)	๑๐๐,๐๐๐	-	-	-	เทศบาล	เพื่อความสวยงามบริเวณรอบ - อาคาร	กองช่าง

## รายละเอียดโครงการพัฒนา

### 6. ยุทธศาสตร์การพัฒนาด้านการบริหารกิจการบ้านเมืองและสังคมที่ดี

6.1 แผนงานสร้างความเข้มแข็งของชุมชน

6.2 แผนงานบริหารงานทั่วไป

ก. ยุทธศาสตร์จังหวัดที่ 3 สร้างเสริมและพัฒนาคุณภาพชีวิตของประชาชนและผู้สูงอายุให้มีความมั่นคงเข้มแข็ง สามารถดำรงชีวิตตามหลักปรัชญาของเศรษฐกิจพอเพียง

ข. ยุทธศาสตร์การพัฒนาขององค์กรปกครองส่วนท้องถิ่นในเขตจังหวัดที่ 6 การพัฒนาด้านการบริหารกิจการบ้านเมืองและสังคมที่ดี

6. ยุทธศาสตร์การพัฒนาด้านการบริหารกิจการบ้านเมืองและสังคมที่ดี

6.1 แผนงานสร้างความเข้มแข็งของชุมชน

ที่	โครงการ	วัตถุประสงค์	เป้าหมาย (ผลผลิตของโครงการ)	งบประมาณและผ่านมา				ตัวชี้วัด (KPI)	ผลที่คาดว่าจะได้รับ	หน่วยงาน รับผิดชอบหลัก
				๒๕61 (บาท)	๒๕62 (บาท)	๒๕๖3 (บาท)	๒๕๖4 (บาท)			
๑	โครงการปกป้องสถาบันชาติ ศาสนา และพระมหากษัตริย์	เพื่อสร้างความเข้มแข็งให้กับสถาบันชาติ ศาสนา และพระมหากษัตริย์	สนับสนุนงบประมาณสำหรับโครงการให้กับจังหวัด (นโยบายกระทรวง - มหาดไทย)	60,000	60,000	60,000	60,000	ประชาชน	สร้างความ - เข้มแข็งให้ชุมชน	สำนักปลัด
2	โครงการจัดเวทีประชาคม หมู่บ้าน/ตำบล	เพื่อเป็นการจัดทำแผนพัฒนาหมู่บ้าน/ตำบล	จัดเวทีประชาคมเพื่อจัดทำแผนสี่ปี และแผนชุมชนตามวงรอบที่เทศบาลกำหนด	25,000	25,000	25,000	25,000	ประชาชน	นำปัญหามาแก้ไขให้กับประชาชน และเป็นทิศทางในการพัฒนาใน - อนาคต	สำนักปลัด



ก. ยุทธศาสตร์จังหวัดที่ 5 สร้างเสริมประสิทธิภาพของการบริหารจัดการภาครัฐให้มีความพร้อมเป็นประชาคมอาเซียน

ข. ยุทธศาสตร์การพัฒนาขององค์กรปกครองส่วนท้องถิ่นในเขตจังหวัดที่ 6 การพัฒนาด้านการบริหารกิจการบ้านเมืองและสังคมที่ดี

6. ยุทธศาสตร์การพัฒนาด้านการบริหารกิจการบ้านเมืองและสังคมที่ดี

6.1 แผนงานสร้างความเข้มแข็งของชุมชน

ที่	โครงการ	วัตถุประสงค์	เป้าหมาย (ผลผลิตของโครงการ)	งบประมาณและผ่านมา				ตัวชี้วัด (KPI)	ผลที่คาดว่าจะได้รับ	หน่วยงาน รับผิดชอบหลัก
				๒๕61 (บาท)	๒๕62 (บาท)	๒๕๖3 (บาท)	๒๕๖4 (บาท)			
๑	โครงการติดตั้งกล้องวงจรปิด (CCTV) พร้อมเครื่องบันทึกและควบคุมคุณภาพ หมู่ที่ 1 – 5 บริเวณจุดเสี่ยง	เพื่อป้องกันและเฝ้าระวังภัยต่าง ๆ ที่อาจเกิดขึ้นในพื้นที่จุดเสี่ยง	ติดตั้งกล้องวงจรปิด (CCTV) พร้อมเครื่องบันทึกและควบคุมคุณภาพบริเวณ - จุดเสี่ยง หมู่ที่ 1 – 5	1,000,000	-	-	-	หมู่บ้าน	ช่วยป้องกันเรื่องอาชญากรรม	กองช่าง

ก. ยุทธศาสตร์จังหวัดที่ 5 สร้างเสริมประสิทธิภาพของการบริหารจัดการภาครัฐให้มีความพร้อมเป็นประชาคมอาเซียน

ข. ยุทธศาสตร์การพัฒนาขององค์กรปกครองส่วนท้องถิ่นในเขตจังหวัดที่ 6 การพัฒนาด้านการบริหารกิจการบ้านเมืองและสังคมที่ดี

6. ยุทธศาสตร์การพัฒนาด้านการบริหารกิจการบ้านเมืองและสังคมที่ดี

6.2 แผนงานบริหารงานทั่วไป

ที่	โครงการ	วัตถุประสงค์	เป้าหมาย (ผลผลิตของโครงการ)	งบประมาณและผ่านมา				ตัวชี้วัด (KPI)	ผลที่คาดว่าจะได้รับ	หน่วยงาน รับผิดชอบหลัก
				๒๕61 (บาท)	๒๕62 (บาท)	๒๕๖3 (บาท)	๒๕๖4 (บาท)			
๑	โครงการจัดทำเอกสาร - ประชาสัมพันธ์ภารกิจกิจกรรมของเทศบาล	เพื่อเผยแพร่ให้ประชาชนได้รับรู้ภารกิจกรมเทศบาล	จัดทำวารสารประจำปีของเทศบาลเพื่อเป็นการประชาสัมพันธ์การบริหารงาน	100,000	100,000	100,000	100,000	ประชาชน	รับรู้ข่าวสารทั่วถึง	สำนักปลัด
2	โครงการจัดทำปฏิทินตารางการทำงานของเทศบาล	เพื่อให้ประชาชนในตำบลบางกระบือและพื้นที่ใกล้เคียงได้รับข่าวสาร	1. จัดทำปฏิทินเพื่อเผยแพร่งานและมอบให้กับประชาชนในพื้นที่ตำบลบางกระบือ 2. เพื่อเผยแพร่งานบริการของเทศบาลในรอบปี	100,000	100,000	100,000	100,000	ประชาชน	รับรู้ข่าวสารทั่วถึง	สำนักปลัด
3	โครงการจัดทำแผ่นพับ/ป้ายประชาสัมพันธ์ต่าง ๆ	เพื่อเป็นข้อมูลสำหรับประชาชน	ประชาสัมพันธ์การเสียดาชี/ประชาสัมพันธ์ด้านอื่น ๆ เพื่อให้ประชาชนรับรู้และเข้าใจ	50,000	50,000	50,000	50,000	ประชาชน	ประชาสัมพันธ์ให้ประชาชนรับรู้	สำนักปลัด

ที่	โครงการ	วัตถุประสงค์	เป้าหมาย (ผลผลิตของโครงการ)	งบประมาณและผ่านมา				ตัวชี้วัด (KPI)	ผลที่คาดว่าจะได้รับ	หน่วยงาน รับผิดชอบหลัก
				๒๕61 (บาท)	๒๕62 (บาท)	๒๕๖3 (บาท)	๒๕๖4 (บาท)			
๔	โครงการอบรมและศึกษาดูงานผู้บริหารสมาชิกสภา พนักงาน และลูกจ้างด้านกฎหมาย คุณธรรมและจริยธรรม	เพื่อเพิ่มความรู้ระเบียบกฎหมาย ทักษะ คุณธรรม จริยธรรม ในการทำงานแก่ผู้บริหาร สมาชิกสภาและพนักงาน	จัดกิจกรรมอบรมเพิ่มศักยภาพฝ่าย - บริหาร สมาชิกสภา พนักงานและลูกจ้าง พร้อมศึกษาดูงานนอกสถานที่ จำนวน ๕๐ คน	๒๐๐,๐๐๐	๒๐๐,๐๐๐	๒๐๐,๐๐๐	๒๐๐,๐๐๐	ผู้บริหารสมาชิกสภาพนักงาน	พัฒนาองค์กรไปในแนวทางเดียวกัน	สำนักปลัด
๕	โครงการจัดซื้อตู้เอกสาร/ ชั้นวางของ โต๊ะทำงานของพนักงานพร้อมเก้าอี้	เพื่อใช้งานในสำนักงานเทศบาล	ใช้สำหรับเจ้าหน้าที่บรรจุโอน ย้ายมาใหม่	50,000	-	-	-	บุคลากร	มีวัสดุอุปกรณ์พร้อมสำหรับการปฏิบัติงาน	สำนักปลัด
๖	โครงการจัดซื้อพัดลม	เพื่อใช้ในงานกิจกรรมต่าง ๆ	จัดซื้อพัดลมตั้งพื้น จำนวน ๔ เครื่อง	๓๐,๐๐๐	-	-	-	ประชาชน	อำนวยความสะดวก - สะดวกต่อผู้เข้าร่วมกิจกรรม	สำนักปลัด
๗	โครงการจัดซื้อโต๊ะพร้อมเก้าอี้ในการจัดกิจกรรมต่าง ๆ	เพื่อการใช้งานในการจัด - กิจกรรมต่าง ๆ	จัดซื้อโต๊ะกลมแบบพลาสติกพร้อมขาตั้ง จำนวน ๒๐ ชุด / เก้าอี้ ๓๐ ตัว	๕๐,๐๐๐	-	-	-	ประชาชน	อำนวยความสะดวก - สะดวกต่อผู้เข้าร่วมกิจกรรม	สำนักปลัด
๘	โครงการจัดซื้อเต็นท์	เพื่อจัดกิจกรรมนอกสถานที่	จัดซื้อเต็นท์อเนกประสงค์ จำนวน ๓ หลัง ขนาดกว้าง ๒.๙๐ เมตร ยาว ๓.๙๐ เมตร	๓๐,๐๐๐	-	-	-	ประชาชน	อำนวยความสะดวก - สะดวกต่อผู้เข้าร่วมกิจกรรม	สำนักปลัด

ที่	โครงการ	วัตถุประสงค์	เป้าหมาย (ผลผลิตของโครงการ)	งบประมาณและผ่านมา				ตัวชี้วัด (KPI)	ผลที่คาดว่าจะได้รับ	หน่วยงาน รับผิดชอบหลัก
				๒๕๖1 (บาท)	๒๕๖2 (บาท)	๒๕๖3 (บาท)	๒๕๖4 (บาท)			
๙	โครงการจัดหาที่ดินรองรับการขยายตัวของเทศบาลพร้อมปรับปรุงพื้นที่	เพื่อรองรับการขยายตัวของเทศบาลในอนาคต	ซื้อที่ดินในเขตติดต่อกับเทศบาลประมาณ ๒ ไร่ขึ้นไปพร้อมปรับปรุงพื้นที่	-	๓,๕๐๐,๐๐๐	-	-	เทศบาล	มีพื้นที่เพียงพอกับการจัดการด้านบริหาร	สำนักปลัด
๑๐	โครงการติดตั้งจัดทำโคมไฟรอบรั้วสำนักงาน	เพื่อความสวยงามประดับรั้วสำนักงานเทศบาลฯ	ติดตั้งโคมไฟรอบรั้วสำนักงานเทศบาลฯ จำนวน ๒๖ ดวง	-	๑๐๐,๐๐๐	-	-	เทศบาล	เพื่อความสวยงามเพิ่มความสว่าง	กองช่าง
๑๑	โครงการรื้อถอนอาคารพร้อมหลังเก่าปรับปรุงที่ทำการเทศบาลและก่อสร้างอาคารหลังใหม่พร้อมทำรั้วรอบอาคาร	เพื่อรองรับการเจริญเติบโตของเทศบาลฯ ในอนาคต	รื้อถอนอาคารที่ทำการหลังเก่าพร้อมปรับปรุงและถมพื้นที่	-	๑,๐๐๐,๐๐๐	-	-	เทศบาล	แยกส่วนงานได้สะดวกและเป็นหมวดหมู่	กองช่าง
๑๒	โครงการจ้างบริษัทเอกชนออกแบบก่อสร้างอาคาร	เพื่อออกแบบอาคารก่อสร้าง	ออกแบบอาคารก่อนสร้างใหม่เพื่อรองรับการเจริญเติบโตของเทศบาลฯ ตามแบบ	๕๐,๐๐๐	-	-	-	เทศบาล	ได้แบบก่อสร้างตามที่ต้องการและถูกต้อง	กองช่าง
๑๓	โครงการก่อสร้างอาคารอเนกประสงค์	เพื่อรองรับการเจริญเติบโตของเทศบาลฯ ในอนาคต	อาคารหลังใหม่ ขนาดตามแบบเทศบาลฯ	-	-	-	๓,๐๐๐,๐๐๐	เทศบาล	ได้อาคารอเนก - ประสงค์ ในการ	กองช่าง
๑๔	โครงการก่อสร้างสถานที่จอดรถยนต์บริเวณสำนักงานเทศบาลฯ	เพื่ออำนวยความสะดวกในการติดต่อราชการ	ก่อสร้างสถานที่จอดรถยนต์บริเวณ - สำนักงานขนาดกว้าง ๕.๐๐ เมตร ยาว ๑๕.๐๐ เมตร ตามแบบที่เทศบาลกำหนด	๓๐๐,๐๐๐	-	-	-	ประชาชน	มีสถานที่จอดรถยนต์เป็นสัดส่วน	สำนักปลัด

ที่	โครงการ	วัตถุประสงค์	เป้าหมาย (ผลผลิตของโครงการ)	งบประมาณและผ่านมา				ตัวชี้วัด (KPI)	ผลที่คาดว่าจะได้รับ	หน่วยงาน รับผิดชอบหลัก
				๒๕61 (บาท)	๒๕62 (บาท)	๒๕๖3 (บาท)	๒๕๖4 (บาท)			
๑๕	โครงการจัดทำระบบแผนที่ภาษี	เพื่อพัฒนาระบบจัดเก็บรายได้ ของเทศบาลฯ	จัดทำระบบแผนที่ภาษี ครอบคลุม จำนวน ๕ หมู่บ้าน	๕๐๐,๐๐๐	-	-	-	เจ้าหน้าที่	การจัดเก็บภาษี ครอบคลุมมากขึ้น และใช้ประโยชน์ ในการสำรวจ ข้อมูลต่าง ๆ	กองคลัง
๑๖	โครงการการประชุมสัมมนาเพื่อ เพิ่มศักยภาพองค์กรสตรีผู้นำ ท้องถิ่น ผู้นำชุมชน ในพื้นที่	เพื่อให้ผู้นำและกลุ่มองค์กร ต่าง ๆ เข้าใจในการทำงานร่วมกับ เทศบาลฯ	จัดอบรมกลุ่มผู้นำท้องถิ่น ผู้นำชุมชน กลุ่มสตรี ด้านการเพิ่มศักยภาพภาวะผู้นำ พร้อมศึกษาดูงานนอกสถานที่จำนวน ๕๐ คน	๑๐๐,๐๐๐	๑๐๐,๐๐๐	๑๐๐,๐๐๐	๑๐๐,๐๐๐	กลุ่มผู้นำ	ผู้นำและกลุ่ม องค์กรต่าง ๆ และร่วม - ประสานงานกับ เทศบาลฯ	สำนักปลัด

รายละเอียดโครงการพัฒนา  
แผนพัฒนาท้องถิ่นสี่ปี (พ.ศ.2561 – 2564)  
สำหรับ อุดหนุนองค์กรปกครองส่วนท้องถิ่น รัฐวิสาหกิจ  
องค์กรประชาชน  
เทศบาลตำบลบางกระบือ  
แบบ ผ.02

**รายละเอียดโครงการพัฒนา แผนพัฒนาท้องถิ่นสี่ปี (พ.ศ.2561 – 2564)**  
**สำหรับ อุดหนุนองค์กรปกครองส่วนท้องถิ่น ส่วนราชการ รัฐวิสาหกิจ องค์กรประชาชน**  
**เทศบาลตำบลบางกระบือ**

- ก. ยุทธศาสตร์จังหวัดที่ 3 สร้างเสริมและพัฒนาคุณภาพชีวิตของประชาชนและผู้สูงอายุให้มีความมั่นคงเข้มแข็ง สามารถดำรงชีวิตตามหลักปรัชญาของเศรษฐกิจพอเพียง
- ข. ยุทธศาสตร์การพัฒนาขององค์กรปกครองส่วนท้องถิ่นในเขตจังหวัดที่ 2การพัฒนาด้านสาธารณสุข การส่งเสริมคุณภาพชีวิตการศึกษา ศาสนา ศิลปะ การกีฬาวัฒนธรรม ประเพณี ภูมิปัญญาท้องถิ่น
2. ยุทธศาสตร์การพัฒนาด้านสาธารณสุข การส่งเสริมคุณภาพชีวิตการศึกษา ศาสนา ศิลปะ การกีฬาวัฒนธรรม ประเพณี ภูมิปัญญาท้องถิ่น

**2.1 แผนงานการเกษตร**

ที่	โครงการ	วัตถุประสงค์	เป้าหมาย (ผลผลิตของโครงการ)	งบประมาณและผ่านมา				ตัวชี้วัด (KPI)	ผลที่คาดว่าจะได้รับ	หน่วยงาน รับผิดชอบหลัก
				๒๕61 (บาท)	๒๕62 (บาท)	๒๕๖3 (บาท)	๒๕๖4 (บาท)			
1	โครงการศูนย์บริการและถ่ายทอดเทคโนโลยีการเกษตรประจำตำบลบางกระบือ	1. เป็นจุดถ่ายทอดเทคโนโลยีด้านการเกษตรแก่ชุมชน 2. เพื่อพัฒนางานด้านการเกษตรให้ทันสมัย	สนับสนุนงบประมาณ ด้านเบี้ยการ - ประชุมของคณะกรรมการศูนย์ ฯ เดือนละ 1 ครั้ง จำนวน 19 คน ๆ ละ 100 บาท (12 ครั้ง/ต่อปี)	22,800	22,800	22,800	22,800	คณะกรรมการ	ประชาชนมี - ความรู้ด้านการ - เกษตรมากขึ้น - รู้จักเทคนิคการ - ผลิตเพิ่มขึ้น	สำนักปลัด

ก. ยุทธศาสตร์จังหวัดที่ 3 สร้างเสริมและพัฒนาคุณภาพชีวิตของประชาชนและสังคมให้มีความเข้มแข็งและดำรงชีวิตตามหลักปรัชญาของเศรษฐกิจพอเพียง

ข. ยุทธศาสตร์การพัฒนาขององค์กรปกครองส่วนท้องถิ่นในเขตจังหวัดที่ 2 การพัฒนาด้านสาธารณสุข การส่งเสริมคุณภาพชีวิตการศึกษา ศาสนา ศิลปะ การกีฬาวัฒนธรรม ประเพณี ภูมิปัญญาท้องถิ่น

2. ยุทธศาสตร์การพัฒนาด้านสาธารณสุข การส่งเสริมคุณภาพชีวิตการศึกษา ศาสนา ศิลปะ การกีฬาวัฒนธรรม ประเพณี ภูมิปัญญาท้องถิ่น

### 2.1 แผนงานสาธารณสุข

ที่	โครงการ	วัตถุประสงค์	เป้าหมาย (ผลผลิตของโครงการ)	งบประมาณและผ่านมา				ตัวชี้วัด (KPI)	ผลที่คาดว่าจะได้รับ	หน่วยงาน รับผิดชอบ หลัก
				๒๕61 (บาท)	๒๕62 (บาท)	๒๕๖3 (บาท)	๒๕๖4 (บาท)			
1	โครงการสมทบกองทุนสุขภาพระดับท้องถิ่น	เพื่อสนับสนุนงบประมาณให้กับกองทุน เพื่อส่งเสริมสุขภาพภาคประชาชน	สมทบงบประมาณให้กับกองทุนสุขภาพระดับท้องถิ่นในพื้นที่ สปสช. 50 % เพื่อเป็นค่ารักษาพยาบาลพนักงานเทศบาล	60,000	60,000	60,000	60,000	กองทุน	พนักงานได้รับสวัสดิการ	กองสาธารณสุขและสิ่งแวดล้อม



ก. ยุทธศาสตร์จังหวัดที่ 1 ส่งเสริมและพัฒนาให้เป็นศูนย์กลางการท่องเที่ยว เชียงอนุรักษ์และวัฒนธรรมที่สอดคล้องกับวิถีชีวิตอย่างยั่งยืน

ข. ยุทธศาสตร์การพัฒนาขององค์กรปกครองส่วนท้องถิ่นในเขตจังหวัดที่ 2 การพัฒนาด้านสาธารณสุข การส่งเสริมคุณภาพชีวิตการศึกษา ศาสนา ศิลปะ การกีฬาวัฒนธรรม ประเพณี ภูมิปัญญาท้องถิ่น

2. ยุทธศาสตร์การพัฒนาด้านสาธารณสุข การส่งเสริมคุณภาพชีวิตการศึกษา ศาสนา ศิลปะ การกีฬาวัฒนธรรม ประเพณี ภูมิปัญญาท้องถิ่น

2.1 แผนงานการศาสนาวัฒนธรรมและนันทนาการ

ที่	โครงการ	วัตถุประสงค์	เป้าหมาย (ผลผลิตของโครงการ)	งบประมาณและผ่านมา				ตัวชี้วัด (KPI)	ผลที่คาดว่าจะได้รับ	หน่วยงาน รับผิดชอบหลัก
				๒๕61 (บาท)	๒๕62 (บาท)	๒๕๖3 (บาท)	๒๕๖4 (บาท)			
1	โครงการสนับสนุนงบประมาณมูลนิธิอุทยาน ร.2	เพื่อสนับสนุนงบประมาณหน่วยงานราชการ	สนับสนุนงบประมาณ มูลนิธิอุทยาน ร.2 (ด้านศิลปวัฒนธรรม)	50,000	50,000	50,000	50,000	อุทยาน ร.2	เพื่อเป็นการ - อนุรักษ์ศิลปะ วัฒนธรรม	กองการศึกษา

ก. ยุทธศาสตร์จังหวัดที่ 3 สร้างเสริมและพัฒนาคุณภาพชีวิตของประชาชนและผู้สูงอายุให้มีความมั่นคงเข้มแข็ง สามารถดำรงชีวิตตามหลักปรัชญาของเศรษฐกิจพอเพียง

ข. ยุทธศาสตร์การพัฒนาขององค์กรปกครองส่วนท้องถิ่นในเขตจังหวัดที่ 2 การพัฒนาด้านสาธารณสุข การส่งเสริมคุณภาพชีวิตการศึกษา ศาสนา ศิลปะ การกีฬาวัฒนธรรม ประเพณี ภูมิปัญญาท้องถิ่น

2. ยุทธศาสตร์การพัฒนาด้านสาธารณสุข การส่งเสริมคุณภาพชีวิตการศึกษา ศาสนา ศิลปะ การกีฬาวัฒนธรรม ประเพณี ภูมิปัญญาท้องถิ่น

2.1 แผนงานสร้างความเข้มแข็งของชุมชน

ที่	โครงการ	วัตถุประสงค์	เป้าหมาย (ผลผลิตของโครงการ)	งบประมาณและผ่านมา				ตัวชี้วัด (KPI)	ผลที่คาดว่าจะได้รับ	หน่วยงาน รับผิดชอบ หลัก
				๒๕61 (บาท)	๒๕62 (บาท)	๒๕๖3 (บาท)	๒๕๖4 (บาท)			
1	โครงการสนับสนุนงบประมาณ อาสาสมัครสาธารณสุขขั้น มูลฐาน	เพื่อสนับสนุนงบประมาณ การดำเนินงานของด้าน สาธารณสุขของ อสม.	สนับสนุนงบประมาณด้านการจัดการ - สาธารณสุขขั้นมูลฐานให้กับอาสาสมัคร สาธารณสุขในการดูแลป้องกันโรคให้กับ ประชาชน	75,000	75,000	75,000	75,000	กลุ่ม อสม.	ก่อให้เกิดผลดีต่อ ประชาชนในด้าน สุขภาพ	กอง สาธารณสุข และ สิ่งแวดล้อม

ก. ยุทธศาสตร์จังหวัดที่ 3 สร้างเสริมและพัฒนาคุณภาพชีวิตของประชาชนและผู้สูงอายุให้มีความมั่นคงเข้มแข็ง สามารถดำรงชีวิตตามหลักปรัชญาของเศรษฐกิจพอเพียง

ข. ยุทธศาสตร์การพัฒนาขององค์กรปกครองส่วนท้องถิ่นในเขตจังหวัดที่ 2 การพัฒนาด้านสาธารณสุข การส่งเสริมคุณภาพชีวิตการศึกษา ศาสนา ศิลปะ การกีฬาวัฒนธรรม ประเพณี ภูมิปัญญาท้องถิ่น

2. ยุทธศาสตร์การพัฒนาด้านสาธารณสุข การส่งเสริมคุณภาพชีวิตการศึกษา ศาสนา ศิลปะ การกีฬาวัฒนธรรม ประเพณี ภูมิปัญญาท้องถิ่น

### 2.1 แผนงานการศึกษา

ที่	โครงการ	วัตถุประสงค์	เป้าหมาย (ผลผลิตของโครงการ)	งบประมาณและผ่านมา				ตัวชี้วัด (KPI)	ผลที่คาดว่าจะได้รับ	หน่วยงาน รับผิดชอบ หลัก
				๒๕61 (บาท)	๒๕62 (บาท)	๒๕๖3 (บาท)	๒๕๖4 (บาท)			
1	โครงการจัดซื้ออาหารเสริมนม ให้เด็กและเยาวชน	เพื่อให้เด็กมีสุขภาพพลานามัย ที่สมบูรณ์แข็งแรง	สนับสนุนและส่งเสริมให้เด็กได้รับ - สารอาหารครบถ้วน	70,000	70,000	70,000	70,000	เด็กและ เยาวชน	เด็กมีสุขภาพ พลานามัยที่ สมบูรณ์	กอง การศึกษา
2	โครงการจัดซื้ออาหารกลางวัน ให้แก่เด็กและเยาวชน	เพื่อให้เด็กได้ทานอาหารครบ 5 หมู่	เพื่อให้เด็กได้ทานอาหารครบ 5 หมู่	80,000	80,000	80,000	80,000	เด็กและ เยาวชน	เด็กมีสุขภาพ พลานามัยที่ สมบูรณ์และ แข็งแรง	กอง การศึกษา

ก. ยุทธศาสตร์จังหวัดที่ 3 สร้างเสริมและพัฒนาคุณภาพชีวิตของประชาชนและผู้สูงอายุให้มีความมั่นคงเข้มแข็ง สามารถดำรงชีวิตตามหลักปรัชญาของเศรษฐกิจพอเพียง

ข. ยุทธศาสตร์การพัฒนาขององค์กรปกครองส่วนท้องถิ่นในเขตจังหวัดที่ 3 การพัฒนาด้านการจัดระเบียบชุมชน/สังคม การรักษาความสงบเรียบร้อย

3. ยุทธศาสตร์การพัฒนาด้านการจัดระเบียบชุมชน/สังคม การรักษาความสงบเรียบร้อย

3.1 แผนงานสร้างความเข้มแข็งของชุมชน

ที่	โครงการ	วัตถุประสงค์	เป้าหมาย (ผลผลิตของโครงการ)	งบประมาณและผ่านมา				ตัวชี้วัด (KPI)	ผลที่คาดว่าจะได้รับ	หน่วยงาน รับผิดชอบ หลัก
				๒๕61 (บาท)	๒๕62 (บาท)	๒๕๖3 (บาท)	๒๕๖4 (บาท)			
1	โครงการอุดหนุนโครงการ - กันและบำบัดฟื้นฟูผู้เสพ/ ผู้ติดยาเสพติด จ.สมุทรสงคราม	1. เพื่อบำบัดรักษาฟื้นฟูผู้เสพ/ ผู้ติดยาเสพติดให้กลับคืนเป็น - คนดีสู่สังคม 2. เพื่อลดปัญหาเสพติดยา เสพติด ขจัดความเดือดร้อนของ - ประชาชน	อุดหนุนโครงการป้องกันและบำบัดฟื้นฟู ผู้เสพ/ผู้ติดยาเสพติด จ.สมุทรสงคราม ให้กับศูนย์อำนวยการป้องกันและ ปราบปรามยาเสพติด จ.สมุทรสงคราม ปีละ 1 ครั้ง	50,000	50,000	50,000	50,000	ร้อยละของ ประชาชน มีคุณภาพ ชีวิตที่ดีขึ้น	1. ผู้เสพ/ผู้ติดยา ได้รับการบำบัด - รักษาฟื้นฟูให้ - กลับคืนเป็นคนดี สู่สังคม 2. ปัญหา - เสพติดยาเสพติดลดน้อย - ลง	สำนักปลัด
2	โครงการอุดหนุนป้องกันและ แก้ไขปัญหายาเสพติด	1. เพื่อให้ประชาชนมีคุณภาพ ชีวิตมีความปลอดภัย 2. เพื่อป้องกันและปราบปราม การแพร่ระบาด	อุดหนุนโครงการป้องกันและแก้ไขปัญหา ยาเสพติดให้ที่ทำการปกครองอำเภอ บางคนที่ ปีละ 1 ครั้ง	70,000	70,000	70,000	70,000	ร้อยละของ ประชาชน มีคุณภาพ ชีวิตที่ดีขึ้น	1. ประชาชนมี - คุณภาพชีวิตที่ดี 2. ปัญหา - เสพติดยาเสพติดลดน้อยลง	สำนักปลัด

- ก. ยุทธศาสตร์จังหวัดที่ 3 สร้างเสริมและพัฒนาคุณภาพชีวิตของประชาชนและผู้สูงอายุให้มีความมั่นคงเข้มแข็ง สามารถดำรงชีวิตตามหลักปรัชญาของเศรษฐกิจพอเพียง
- ข. ยุทธศาสตร์การพัฒนาขององค์กรปกครองส่วนท้องถิ่นในเขตจังหวัดที่ 3 การพัฒนาด้านการจัดระเบียบชุมชน/สังคม การรักษาความสงบเรียบร้อย

3. ยุทธศาสตร์การพัฒนาด้านการจัดระเบียบชุมชน/สังคม การรักษาความสงบเรียบร้อย

3.1 แผนงานสังคมสงเคราะห์

ที่	โครงการ	วัตถุประสงค์	เป้าหมาย (ผลผลิตของโครงการ)	งบประมาณและผ่านมา				ตัวชี้วัด (KPI)	ผลที่คาดว่าจะได้รับ	หน่วยงาน รับผิดชอบ หลัก
				๒๕61 (บาท)	๒๕62 (บาท)	๒๕๖3 (บาท)	๒๕๖4 (บาท)			
1	โครงการสมทบงบประมาณสนับสนุนกิจกรรมสำนักงานเหล่ากาชาดจังหวัดสมุทรสงคราม	เพื่อให้สำนักงานเหล่ากาชาดจังหวัดสมุทรสงครามได้มีงบประมาณในการช่วยเหลือประชาชนในเขตจังหวัดสมุทรสงคราม	ประชาชนในเขตพื้นที่เทศบาลตำบลบางกระปือ และประชาชนในเขตพื้นที่จังหวัดสมุทรสงคราม ปีละ 1 ครั้ง	30,000	30,000	30,000	30,000	ร้อยละของประชาชนที่มีคุณภาพชีวิตที่ดีขึ้น	ประชาชนในเขตพื้นที่เทศบาลฯ และประชาชน - ในเขตพื้นที่จังหวัด - สมุทรสงคราม ได้รับการช่วยเหลือ	สำนักปลัด

ก. ยุทธศาสตร์จังหวัดที่ 5 สร้างเสริมประสิทธิภาพการบริหารจัดการภาครัฐให้มีความพร้อมเป็นประชาคมอาเซียน

ข. ยุทธศาสตร์การพัฒนาขององค์กรปกครองส่วนท้องถิ่นในเขตจังหวัดที่ 6 การพัฒนาด้านการบริหารกิจการบ้านเมืองและสังคมที่ดี

6. ยุทธศาสตร์การพัฒนาด้านการบริหารกิจการบ้านเมืองและสังคมที่ดี

6.1 แผนงานบริหารงานทั่วไป

ที่	โครงการ	วัตถุประสงค์	เป้าหมาย (ผลผลิตของโครงการ)	งบประมาณและผ่านมา				ตัวชี้วัด (KPI)	ผลที่คาดว่าจะได้รับ	หน่วยงาน รับผิดชอบหลัก
				๒๕๖1 (บาท)	๒๕๖2 (บาท)	๒๕๖3 (บาท)	๒๕๖4 (บาท)			
1	โครงการศูนย์รวมข้อมูลข่าวสารจัดซื้อจัดจ้างของเทศบาล/อบต. ในเขตอำเภอบางคนที	เพื่อเป็นศูนย์รวมข้อมูลในการจัดซื้อจัดจ้างของเทศบาล/อบต.	1. อุดหนุนงบประมาณในเขตอำเภอบางคนที ศูนย์ที่ตั้ง ณ ที่ว่าการอำเภอบางคนที	30,000	30,000	30,000	30,000	ศูนย์รวมข้อมูลข่าวสารจัดซื้อจัดจ้าง	มีสถานที่จัดซื้อจัดจ้างตามระเบียบและสามารถตรวจสอบได้มีวัสดุอุปกรณ์ภายในศูนย์	สำนักปลัด

รายละเอียดโครงการพัฒนา  
แผนพัฒนาท้องถิ่นสี่ปี (พ.ศ.2561 – 2564)  
สำหรับ ประสานโครงการพัฒนาองค์การบริหาร  
ส่วนจังหวัด  
เทศบาลตำบลบางกระบือ  
แบบ ผ.03

รายละเอียดโครงการพัฒนา แผนพัฒนาท้องถิ่นสี่ปี (พ.ศ.2561 – 2564)  
สำหรับ ประธานโครงการพัฒนาองค์การบริหารส่วนจังหวัด  
เทศบาลตำบลบางกระบือ

ก. ยุทธศาสตร์จังหวัดที่ -

ข. ยุทธศาสตร์การพัฒนาขององค์กรปกครองส่วนท้องถิ่นในเขตจังหวัดที่ -

1. ยุทธศาสตร์ -

1.1 แผนงาน -

ที่	โครงการ	วัตถุประสงค์	เป้าหมาย (ผลผลิตของโครงการ)	งบประมาณและผ่านมา				ตัวชี้วัด (KPI)	ผลที่คาดว่าจะได้รับ	หน่วยงาน รับผิดชอบหลัก
				๒๕61 (บาท)	๒๕62 (บาท)	๒๕๖3 (บาท)	๒๕๖4 (บาท)			
-	-	-	-	-	-	-	-	-	-	
รวม	..... โครงการ	-	-	-	-	-	-	-	-	



รายละเอียดโครงการพัฒนา  
แผนพัฒนาท้องถิ่นสี่ปี (พ.ศ.2561 – 2564)  
สำหรับ ประธานโครงการพัฒนาองค์การบริหาร  
ส่วนจังหวัด ของคณะกรรมการประสานแผนพัฒนา  
ท้องถิ่นระดับอำเภอ  
อำเภอบางคนที จังหวัดสมุทรสงคราม  
แบบ ผ.03/1

**รายละเอียดโครงการพัฒนา แผนพัฒนาท้องถิ่นสี่ปี (พ.ศ.2561 – 2564)**  
**สำหรับ ประธานโครงการพัฒนาองค์การบริหารส่วนจังหวัดของคณะกรรมการประสานแผนพัฒนาท้องถิ่นระดับอำเภอ**  
**อำเภอบางคนที จังหวัดสมุทรสงคราม**

ที่	ยุทธศาสตร์ จังหวัด	ยุทธศาสตร์ การพัฒนาของ อปท. ในเขต จังหวัด	ยุทธศาสตร์ (อปท.)	แผนงาน	โครงการ	วัตถุประสงค์	เป้าหมาย (ผลผลิตของ โครงการ)	งบประมาณและที่ผ่านมา				ตัวชี้วัด (KPI)	ผลที่คาดว่าจะได้รับ	หน่วยงาน ที่ขอ ประสาน
								2561 (บาท)	2561 (บาท)	2561 (บาท)	2561 (บาท)			
-	-	-	-	-	-	-	-	-	-	-	-	-	-	-
รวม					..... โครงการ									

ลงชื่อ .....-..... เลขานุการคณะกรรมการประสานแผนฯ

( .....-..... )

ปลัด .....-.....

ตรวจสอบข้อมูลแล้ว สอดคล้องกับยุทธศาสตร์การพัฒนาของ อปท. ในเขตจังหวัด และกรอบการประสานโครงการพัฒนาของ อปท. ในเขตจังหวัด

ลงชื่อ .....-.....

( .....-..... )

ท้องถิ่นอำเภอ .....-.....

ลงชื่อ .....-..... ประธานกรรมการประสานงานแผนฯ

( .....-..... )

นายก .....-.....

ลงชื่อ .....-.....

( .....-..... )

นายอำเภอ .....-.....

รายละเอียดโครงการพัฒนา  
แผนพัฒนาท้องถิ่นสี่ปี (พ.ศ.2561 – 2564)  
สำหรับ ประสานโครงการพัฒนาจังหวัด  
เทศบาลตำบลบางกระบือ  
แบบ ผ.05

รายละเอียดโครงการพัฒนา แผนพัฒนาท้องถิ่นสี่ปี (พ.ศ.2561 – 2564)  
สำหรับ ประธานโครงการพัฒนาจังหวัด  
เทศบาลตำบลบางกระบือ

ก. ยุทธศาสตร์จังหวัดที่ -

ข. ยุทธศาสตร์การพัฒนาขององค์กรปกครองส่วนท้องถิ่นในเขตจังหวัดที่ -

1. ยุทธศาสตร์ -

1.1 แผนงาน -

ที่	โครงการ	วัตถุประสงค์	เป้าหมาย (ผลผลิตของโครงการ)	งบประมาณและผ่านมา				ตัวชี้วัด (KPI)	ผลที่คาดว่าจะได้รับ	หน่วยงาน รับผิดชอบหลัก
				๒๕61 (บาท)	๒๕62 (บาท)	๒๕๖3 (บาท)	๒๕๖4 (บาท)			
-	-	-	-	-	-	-	-	-	-	
รวม	..... โครงการ	-	-	-	-	-	-	-	-	

รายละเอียดโครงการพัฒนา  
แผนพัฒนาท้องถิ่นสี่ปี (พ.ศ.2561 – 2564)  
สำหรับ โครงการพัฒนาที่องค์กรปกครองส่วนท้องถิ่น  
ดำเนินการโดยไม่ใช้งบประมาณ  
เทศบาลตำบลบางกระบือ  
แบบ ผ.06

รายละเอียดโครงการพัฒนา  
แผนพัฒนาท้องถิ่นสี่ปี (พ.ศ.2561 – 2564)  
สำหรับ โครงการพัฒนาที่องค์กรปกครองส่วนท้องถิ่นดำเนินการโดยไม่ใช้งบประมาณ  
เทศบาลตำบลบางกระบือ

ก. ยุทธศาสตร์จังหวัดที่ -

ข. ยุทธศาสตร์การพัฒนาขององค์กรปกครองส่วนท้องถิ่นในเขตจังหวัดที่ -

1. ยุทธศาสตร์ -

1.1 แผนงาน -

ที่	โครงการ	วัตถุประสงค์	เป้าหมาย (ผลผลิตของโครงการ)	งบประมาณและผ่านมา				ตัวชี้วัด (KPI)	ผลที่คาดว่าจะได้รับ	หน่วยงาน รับผิดชอบหลัก
				๒๕61 (บาท)	๒๕62 (บาท)	๒๕๖3 (บาท)	๒๕๖4 (บาท)			
-	-	-	-	-	-	-	-	-	-	-
รวม	.....โครงการ	-	-	-	-	-	-	-	-	-

บัญชีครุภัณฑ์  
แผนพัฒนาท้องถิ่นสี่ปี (พ.ศ.2561 – 2564)  
เทศบาลตำบลบางกระบือ  
แบบ ผ.08

**บัญชีครุภัณฑ์**  
**แผนพัฒนาท้องถิ่นสี่ปี (พ.ศ.2561 – 2564)**  
**เทศบาลตำบลบางกระบือ**

ที่	แผนงาน	หมวด	ประเภท	วัตถุประสงค์	เป้าหมาย (ผลผลิตของครุภัณฑ์)	งบประมาณและผ่านมา				หน่วยงาน รับผิดชอบหลัก
						๒๕61 (บาท)	๒๕62 (บาท)	๒๕๖3 (บาท)	๒๕๖4 (บาท)	
1	บริหารงานทั่วไป	ค่าครุภัณฑ์	ครุภัณฑ์ สำนักงาน	ใช้สำหรับ เจ้าหน้าที่บรรจุ/ โอนย้ายมาใหม่	จัดซื้อตู้เอกสาร/ชั้นวางของ โต๊ะทำงานพร้อม เก้าอี้	50,000	-	-	-	สำนักปลัด
2	บริหารงานทั่วไป	ค่าครุภัณฑ์	ครุภัณฑ์ สำนักงาน	เพื่อใช้ในงาน กิจกรรมต่าง ๆ	จัดซื้อพัดลมตั้งพื้น จำนวน 4 เครื่อง	30,000	-	-	-	สำนักปลัด
3	บริหารงานทั่วไป	ค่าครุภัณฑ์	ครุภัณฑ์ สำนักงาน	เพื่อการใช้งานใน การจัดกิจกรรม ต่าง ๆ	จัดซื้อโต๊ะกลมแบบพลาสติกพร้อมขาตั้ง จำนวน 20 ชุด / เก้าอี้ 30 ตัว	50,000	-	-	-	สำนักปลัด
4	บริหารงานทั่วไป	ค่าครุภัณฑ์	ครุภัณฑ์ สำนักงาน	เพื่อจัดกิจกรรม นอกสถานที่	จัดซื้อเต็นท์อเนกประสงค์ จำนวน 3 หลัง ขนาดกว้าง 2.90 เมตร ยาว 3.90 เมตร	30,000	-	-	-	สำนักปลัด
5	บริหารงานทั่วไป	ค่าครุภัณฑ์	ครุภัณฑ์ที่ดิน และสิ่งปลูก สร้าง	เพื่อรองรับการ ขยายตัวของ ทต.	จัดซื้อที่ดินในเขตติดต่อกับเทศบาลประมาณ 2 ไร่ขึ้นไปพร้อมปรับสภาพพื้นที่	-	3,500,000	-	-	สำนักปลัด
6	บริหารงานทั่วไป	ค่าครุภัณฑ์	ครุภัณฑ์ที่ดิน และสิ่งปลูก สร้าง	เพื่อความสวยงาม ประดับบัว	จัดซื้อติดตั้งโคมไฟรอบบัวสำนักงาน จำนวน 26 ดวง	-	100,000	-	-	สำนักปลัด
7	เคหะและชุมชน	ค่าครุภัณฑ์	ครุภัณฑ์ ยานพาหนะ และขนส่ง	เพื่อใช้สำหรับ จัดเก็บขยะ และ ผักตบชวาในแม่น้ำ ลำคลอง	จัดซื้อเรือท้องแบน แบบไฟเบอร์กลาสขนาด ความยาว 5 เมตร กว้าง 1.60 เมตร พร้อม เครื่องยนต์และอุปกรณ์ จำนวน 1 ลำ	1,500,000	-	-	-	กองสาธารณสุขและสิ่งแวดล้อม



ส่วนที่ 5  
การติดตาม  
และประเมินผล

## **ส่วนที่ 5 การติดตามและประเมินผล**

### **๑. การติดตามและประเมินผลยุทธศาสตร์**

แนวทางการพิจารณาการติดตามและประเมินผลแผนพัฒนาท้องถิ่นตามระเบียบกระทรวงมหาดไทยว่าด้วยการจัดทำแผนพัฒนาขององค์กรปกครองส่วนท้องถิ่น พ.ศ. 2548 (แก้ไขเพิ่มเติม ฉบับที่ 2 พ.ศ. 2559) เป็นแบบที่กำหนดให้คณะกรรมการติดตามและประเมินผลแผนพัฒนาท้องถิ่น ดำเนินการให้คะแนนตามเกณฑ์ที่กำหนดไว้ ซึ่งเป็นส่วนหนึ่งของการติดตามและประเมินผลแผนพัฒนา โดยดำเนินการให้แล้วเสร็จภายในหกสิบวัน นับแต่วันที่ประกาศใช้งบประมาณรายจ่าย มีรายละเอียด ดังนี้

#### **1. แนวทางการพิจารณาการติดตามและประเมินผลยุทธศาสตร์เพื่อความสอดคล้องแผนพัฒนาท้องถิ่นสี่ปีประกอบด้วย**

1.1 ข้อมูลสภาพทั่วไปและข้อมูลพื้นฐานขององค์กรปกครองส่วนท้องถิ่น 20 คะแนน

1.2 การวิเคราะห์สภาพการณ์และศักยภาพ 15 คะแนน

1.3 ยุทธศาสตร์ 65 คะแนน ประกอบด้วย

(1) ยุทธศาสตร์ขององค์กรปกครองส่วนท้องถิ่น 10 คะแนน

(2) ยุทธศาสตร์ขององค์กรปกครองส่วนท้องถิ่นในเขตจังหวัด 10 คะแนน

(3) ยุทธศาสตร์จังหวัด 10 คะแนน

(4) วิสัยทัศน์ 5 คะแนน

(5) กลยุทธ์ 5 คะแนน

(6) เป้าประสงค์ของแต่ละประเด็นกลยุทธ์ 5 คะแนน

(7) จุดยืนทางยุทธศาสตร์ 5 คะแนน

(8) แผนงาน 5 คะแนน

(9) ความเชื่อมโยงของยุทธศาสตร์ในภาพรวม 5 คะแนน

(10) ผลผลิต/โครงการ 5 คะแนน

คะแนนรวม 100 คะแนน เกณฑ์ที่ควรได้เพื่อให้เกิดความสอดคล้องและขับเคลื่อนการพัฒนาท้องถิ่นขององค์กรปกครองส่วนท้องถิ่น ไม่น้อยกว่าร้อยละ 80 (80 คะแนน)

#### **2. แนวทางการพิจารณาการติดตามและประเมินผลโครงการเพื่อความสอดคล้องแผนพัฒนาท้องถิ่นสี่ปีประกอบด้วย**

2.1 การสรุปสถานการณ์การพัฒนา 10 คะแนน

2.2 การประเมินผลการนำแผนพัฒนาท้องถิ่นสี่ปีไปปฏิบัติในเชิงปริมาณ 10 คะแนน

2.3 การประเมินผลการนำแผนพัฒนาท้องถิ่นสี่ปีไปปฏิบัติในเชิงคุณภาพ 10 คะแนน

2.4 ยุทธศาสตร์และแผนงาน 10 คะแนน

2.5 โครงการพัฒนา 60 คะแนน ประกอบด้วย

(1) ความชัดเจนของชื่อโครงการ 5 คะแนน

(2) กำหนดวัตถุประสงค์สอดคล้องกับโครงการ 5 คะแนน

(3) เป้าหมาย (ผลผลิตของโครงการ) มีความชัดเจนนำไปสู่การตั้งงบประมาณได้ถูกต้อง 5 คะแนน

(4) โครงการมีความสอดคล้องกับแผนยุทธศาสตร์ชาติ 20 ปี 5 คะแนน

- (5) เป้าหมาย (ผลผลิตของโครงการ) มีความสอดคล้องกับแผนพัฒนาเศรษฐกิจและสังคมแห่งชาติ ฉบับที่ 12 5 คะแนน
  - (6) โครงการมีความสอดคล้องกับ Thailand 4.0 5 คะแนน
  - (7) โครงการสอดคล้องกับยุทธศาสตร์จังหวัด 5 คะแนน
  - (8) โครงการแก้ไขปัญหาความยากจนหรือการเสริมสร้างให้ประเทศชาติมั่นคง มั่งคั่ง ยั่งยืน ภายใต้หลักปรัชญา 5 คะแนน
  - (9) งบประมาณ มีความสอดคล้องกับเป้าหมาย (ผลผลิตของโครงการ) 5 คะแนน
  - (10) มีการประมาณการราคาถูกต้องตามหลักวิธีการงบประมาณ 5 คะแนน
  - (11) มีการกำหนดตัวชี้วัด (KPI) และสอดคล้องกับวัตถุประสงค์และผลที่คาดว่าจะได้รับ 5 คะแนน
  - (12) ผลที่คาดว่าจะได้รับ สอดคล้องกับวัตถุประสงค์ 5 คะแนน
- คะแนนรวม 100 คะแนน เกณฑ์ที่ควรได้เพื่อให้เกิดความสอดคล้องและขับเคลื่อนการพัฒนาท้องถิ่นขององค์กรปกครองส่วนท้องถิ่น ไม่ควรน้อยกว่าร้อยละ 80 (80 คะแนน)

### 3. แนวทางการพิจารณาการติดตามและประเมินผลยุทธศาสตร์เพื่อความสอดคล้องแผนพัฒนาท้องถิ่นสี่ปีขององค์กรปกครองส่วนท้องถิ่นประเด็นการพิจารณา

1. ข้อมูลสภาพทั่วไปและข้อมูลพื้นฐานขององค์กรปกครองส่วนท้องถิ่น 20
2. การวิเคราะห์สภาพการณ์และศักยภาพ 15
3. ยุทธศาสตร์ ประกอบด้วย 65
  - 3.1 ยุทธศาสตร์ขององค์กรปกครองส่วนท้องถิ่น (10)
  - 3.2 ยุทธศาสตร์ขององค์กรปกครองส่วนท้องถิ่นในเขตจังหวัด (10)
  - 3.3 ยุทธศาสตร์จังหวัด (10)
  - 3.4 วิสัยทัศน์ (5)
  - 3.5 กลยุทธ์ (5)
  - 3.6 เป้าประสงค์ของแต่ละประเด็นกลยุทธ์ (5)
  - 3.7 จุดยืนทางยุทธศาสตร์ (5)
  - 3.8 แผนงาน (5)
  - 3.9 ความเชื่อมโยงของยุทธศาสตร์ในภาพรวม (5)
  - 3.10 ผลผลิต/โครงการ (5) รวมคะแนน 100

## 2. การติดตามและประเมินผลโครงการ

เทศบาลตำบลบางกระบือใช้การติดตามและประเมินผลโครงการ โดยใช้ตัวแบบวัดผลในเชิงปริมาณและคุณภาพ ตามที่จะกล่าวต่อไปในหัวข้อที่ 3.1 และมีหลักการประเมินผลโครงการที่สำคัญ คือ การติดตามและประเมินผลโครงการว่าบรรลุวัตถุประสงค์ที่กำหนดไว้ในโครงการทุกประการหรือไม่อย่างไร

### 3. สรุปผลการพัฒนาท้องถิ่นในภาพรวม

#### 3.1 การวัดผลในเชิงปริมาณและเชิงคุณภาพ

โดยใช้แบบสำหรับติดตามและประเมินผลเชิงปริมาณและคุณภาพ

- (1) แบบตัวบ่งชี้การปฏิบัติงาน (Performance Indicators)
- (2) แบบบัตรคะแนน(Scorecard Model) หรือ Scorecard Model ของ Kaplan & Norton
- (3) แบบมุ่งวัดผลสัมฤทธิ์ (Result Framework Model (RF))
- (4) แบบเชิงเหตุผล(Logical Model)
- (5) แบบวัดกระบวนการปฏิบัติงาน(Process Performance Measurement System (PPMS))
- (6) แบบการประเมินโดยใช้วิธีการแก้ปัญหาหรือเรียนรู้จากปัญหาที่เกิดขึ้น หรือ Problem-Solving Method
- (7) แบบการประเมินแบบมีส่วนร่วม (Participatory Method)
- (8) แบบการประเมินผลกระทบ (Impact Evaluation)
- (9) แบบการประเมินความเสี่ยง (Risk Assessment Model)
- (10)แบบประเมินตนเอง (Self-Assessment Model)
- (11) แบบอื่นๆ ที่องค์กรปกครองส่วนท้องถิ่นกำหนดขึ้น ทั้งนี้ต้องอยู่ภายใต้กรอบข้อ (1) หรือ (10) หรือเป็นแบบผสมก็ได้เชิงปริมาณ (Quantity) เชิงคุณภาพ (Quality) ผลที่ได้จริงๆคืออะไร ค่าใช้จ่าย (Cost) เวลา (Time) เป็นไปตามที่กำหนดไว้หรือไม่ประชาชนได้ประโยชน์อย่างไรหรือราชการได้ประโยชน์อย่างไรวัดผลนั้นได้หรือไม่ หรือวัดได้เท่าไร (Key Performance Indicator : KPIs)ผลกระทบ (Impact)

### 4. ข้อเสนอแนะในการจัดทำแผนพัฒนาท้องถิ่นในอนาคต

#### 4.1 ผลกระทบนำไปสู่นาคต

(เช่น จำทำ สนับสนุน ส่งเสริม ป้องกัน อย่างไร เป็นต้น)

ในทฤษฎีทางวิชาการการจัดการ ซึ่งว่า องค์กรต่างๆไม่ว่าจะเป็นองค์กรภาครัฐหรือองค์กรภาคเอกชนจะพัฒนา เติบโตและอยู่รอดได้ต้องมีการปรับตัวให้เข้ากับการเปลี่ยนแปลงของสภาพแวดล้อมภายนอก4 ประการ (PEST) ตลอดเวลา ซึ่งประกอบไปด้วย

- (1.) สิ่งแวดล้อมด้านการเมือง(Political Environment)
- (2.) สิ่งแวดล้อมด้านเศรษฐกิจ (Economic Environment)
- (3.) สิ่งแวดล้อมด้านสังคม (Social Environment) และสิ่งแวดล้อมด้านวิทยาการใหม่ๆ (Technology)

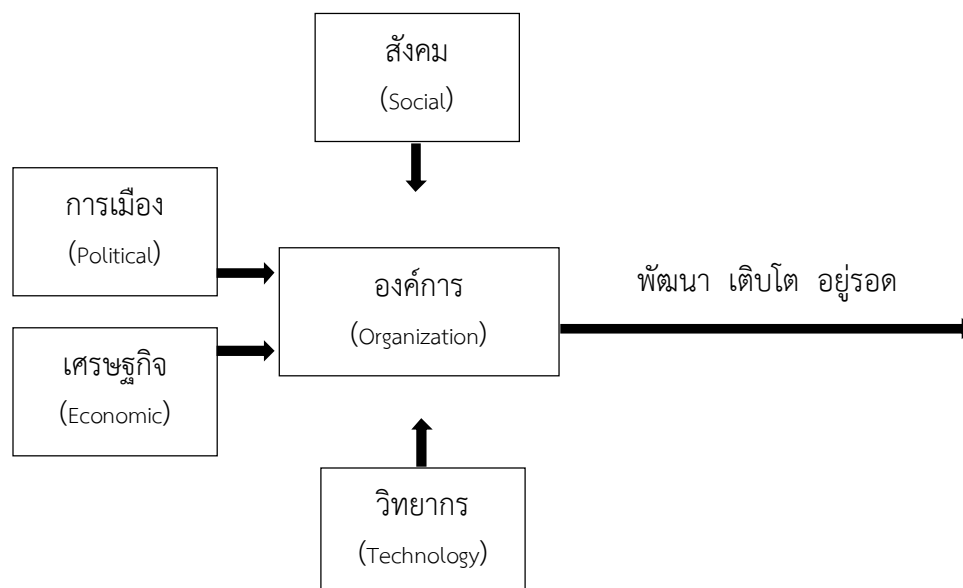

จากแผนภาพ องค์กรบริหารส่วนตำบลมีฐานะเป็นองค์กรภาครัฐองค์กรหนึ่ง จึงมีความจำเป็นที่จะต้องมีความสามารถในการปรับตัวให้เข้ากับการเปลี่ยนแปลงของสิ่งแวดล้อมต่างๆ 4 ประการดังที่กล่าวมาแล้ว เพื่อให้องค์กรพัฒนา เติบโตและอยู่รอดต่อไปได้ วิทยาลัยศึนในการปฏิบัติงานในองค์กรปกครองส่วนท้องถิ่นต้องวิเคราะห์ตามสิ่งแวดล้อมที่จะเปลี่ยนแปลงไปทั้ง 4 ประการ ดังนี้

### 1) การปรับตัวให้เข้ากับการเมือง(Political Environment) ที่เปลี่ยนแปลง

หากกล่าวถึงการปกครองของไทยในปัจจุบัน อาจแบ่งระดับการเมืองออกได้เป็น 2 ระดับ ได้แก่ การเมืองระดับชาติ และการเมืองระดับท้องถิ่น การเมืองระดับชาติ ได้แก่ การเมืองระดับรัฐบาลสมาชิกสภาผู้แทนราษฎร สมาชิกวุฒิสภา ในส่วนของการเมืองระดับท้องถิ่นนั้นยังสามารถแบ่งแยกย่อยออกได้เป็นหลายประเภท เช่น การเมืองของ อบจ. เทศบาล หรือ อบต. หรือแม้กระทั่งการเมืองในระดับหมู่บ้านที่จะต้องมีการเลือกตั้งผู้ใหญ่บ้านโดยราษฎรในหมู่บ้านนั้นๆ เป็นต้น

ในสภาพข้อเท็จจริงปัจจุบันและผลงานวิจัยต่างๆที่เกี่ยวข้องต่างชี้ว่าการเมืองในระดับชาติ ยังมีอิทธิพลต่อการเมืองในระดับท้องถิ่นอยู่หลายประการ เช่น การเลือกตั้งในระดับท้องถิ่นต้องอาศัยภาพลักษณ์ของพรรคการเมืองระดับชาติเพื่อช่วยในการหาเสียง การให้เงินอุดหนุนเฉพาะกิจจากส่วนกลางมายังองค์กรปกครองส่วนท้องถิ่นโดยเลือกให้เฉพาะท้องถิ่นที่เป็นพรรคพวกเดียวกันกับราชการส่วนกลาง เป็นต้นในอนาคต อำนาจหน้าที่และบทบาทของนักการเมืองท้องถิ่นและข้าราชการท้องถิ่นจะเป็นอย่างไรนั้น ส่วนหนึ่งก็ขึ้นอยู่กับสิ่งแวดล้อมทางการเมืองโดยเฉพาะอย่างยิ่งอิทธิพลจากการเมืองระดับชาติซึ่งถ่ายทอดออกมาเป็นนโยบายของรัฐที่มีต่อ อบต. ซึ่งมักสลับสับเปลี่ยนกันเป็น 2 กรณี กล่าวคือ การรวมอำนาจการปกครอง(Centralization) หรือ การกระจายอำนาจการปกครอง (Decentralization) ดังนั้น ผู้ที่จะปฏิบัติงานใน เทศบาล จึงจำเป็นที่จะต้องทราบความเคลื่อนไหวของนโยบายรัฐอยู่ตลอดเวลา เพื่อบริหารจัดการ อบต.ให้เข้ากับสภาวการณ์ดังกล่าวที่เปลี่ยนแปลงอยู่ตลอดเวลา

ในส่วนของปัจจัยการเมืองระดับท้องถิ่นด้วยกันเองนั้น ทุกฝ่ายที่เกี่ยวข้องจะต้องเข้าใจบทบาทหน้าที่ของตนเอง ซึ่งโดยหลักการแล้วการตัดสินใจกำหนดนโยบายควรเป็นหน้าที่ของฝ่ายการเมืองท้องถิ่น ทุกฝ่ายควรต้องรู้ความเคลื่อนไหวและการเปลี่ยนแปลงของการเมืองท้องถิ่นในทุกระดับทั้ง

ระดับ อบจ. เทศบาล อบต. และระดับหมู่บ้าน เพราะการเมืองท้องถิ่นเหล่านี้มีความเชื่อมโยงสัมพันธ์กัน และจะต้องมีผลกระทบต่อ อบท.

ไม่ทางตรงก็ทางอ้อม ข้าราชการท้องถิ่นควรพยายามปรับข้อเท็จจริงในท้องถิ่นให้เข้ากับระเบียบกฎหมายของรัฐ ซึ่งในบางครั้งระเบียบกฎหมายอาจไม่เหมาะสมกับสภาพปัญหาและความต้องการของคนในท้องถิ่นก็ต้องเป็นหน้าที่ของข้าราชการท้องถิ่น ที่จะประยุกต์ใช้กฎหมาย ให้สามารถใช้ได้จริงตามสภาพและบริบทแวดล้อมของท้องถิ่นนั้นๆ จึงจะได้ชื่อว่าเป็นนักบริหารการเปลี่ยนแปลง (Change Agent) อย่างแท้จริง

## 2) การปรับตัวเข้ากับเศรษฐกิจ (Economic Environment) ที่เปลี่ยนแปลง

เมื่อสภาพเศรษฐกิจโดยรวมของประเทศไม่ดี ทำให้ประชาชนยากจนเพิ่มขึ้นเป็นสาเหตุของปัญหาอื่นๆ ที่กระทบต่อ อบท. ตามมา ไม่ว่าจะเป็นปัญหาเสพติด ปัญหาโสเภณีเด็ก ปัญหาประชาชนเรียกร้องในสิ่งที่สามารถแก้ไขเฉพาะหน้ามากกว่าสิ่งที่แก้ไขปัญหาได้อย่างยั่งยืน เช่น ต้องการผ้าห่มกันหนาวฟรี เสื้อกันหนาวฟรี และของฟรีอื่นๆ จาก อบท. เป็นต้น ซึ่งสวนทางกับระเบียบกฎหมายและการตรวจสอบอย่างเข้มข้นของสำนักงานตรวจเงินแผ่นดิน ที่พยายามจำกัดขอบเขตการตัดสินใจขององค์กรปกครองส่วนท้องถิ่นในเรื่องของการแจกของให้แก่ราษฎร

อีกปัญหาหนึ่งประชาชนอาจขาดการมีส่วนร่วมทางการเมืองกับ อบท. เพราะต้องเอาเวลาไปทำงานหาเงินเพื่อปากท้องของตนเองก่อนหรือบางครั้งอาจมีส่วนร่วมแค่การรับเงินแล้วไปลงคะแนนเสียงเลือกตั้ง รวมตลอดถึงปัญหาความยากจนของประชาชนจะสร้างความเข้มแข็งให้กับนโยบายประชานิยมไปโดยปริยายซึ่งอาจส่งผลกระทบในทางลบในระยะยาว โดยเฉพาะอย่างยิ่งเป็นการส่งเสริมลักษณะนิสัยการพึ่งพิงรัฐอยู่ตลอดเวลาของประชาชน เป็นต้น

ดังนั้น การสร้างกระบวนทัศน์ (Paradigm) ทางความคิดให้แก่ประชาชนตามหลัก “ตนเป็นที่พึ่งแห่งตน” และ “ปรัชญาเศรษฐกิจพอเพียง” ควรเป็นสิ่งสำคัญที่นักบริหารงาน อบท. ควรให้ความสนใจที่จะส่งเสริมและพัฒนาในประเด็นนี้

## 3.) การปรับตัวเข้ากับสังคม (Social Environment) ที่เปลี่ยนแปลง

ชุมชนแต่ละชุมชนมีสภาพทางสังคมและวัฒนธรรมที่แตกต่างกัน ดังนั้น การปฏิบัติงานในแต่ละพื้นที่ก็ต้องเผชิญกับสภาพทางสังคมและวัฒนธรรมที่แตกต่างกัน เช่น บางพื้นที่อาจเป็นสังคมของคนพุทธ บางพื้นที่อาจเป็นสังคมของคนคริสต์หรืออิสลาม บางพื้นที่เป็นสังคมปทุมภูมิ (ชุมชนชนบท) บางพื้นที่เป็นสังคมทศยุภูมิ (ชุมชนในเมือง) บางพื้นที่ประชาชนให้ความร่วมมือกับกิจกรรมของ อบท. เป็นอย่างดี บางพื้นที่ประชาชนขาดความร่วมมือ บางพื้นที่อาจเป็นสังคมที่ประกอบด้วยชนเผ่าต่างๆ มากมาย เป็นต้น

สภาพของสังคมไทยมักเป็นสังคมอุปถัมภ์ ผู้บริหารท้องถิ่นอาจมีแนวโน้มที่จะตัดสินใจกำหนดนโยบายไปตอบสนองต่อกลุ่มญาติพี่น้องของตน กลุ่มอื่นที่แพ้การเลือกตั้งเมื่อไม่ได้รับการตอบสนองก็หาทางโจมตี ก่อให้เกิดความขัดแย้งที่รุนแรงขึ้นในสังคมท้องถิ่นมากกว่าในอดีต ดังนั้น บุคลากรในเทศบาล จึงจำเป็นที่จะต้องเข้าใจผลกระทบที่มาจากสาเหตุการกระจายอำนาจสู่ท้องถิ่นที่ส่งผลโดยตรงต่อความสามัคคีในสังคมท้องถิ่นยุคปัจจุบัน ต้องมีความสามารถบริหารงานบนความขัดแย้งในสังคม เพราะคงไม่มีสังคมใดในประเทศไทยที่จะมีคนที่ชอบสิ่งๆ หนึ่งทั้งหมด การปฏิบัติงานทุกอย่างย่อมมีการเห็นด้วย ไม่เห็นด้วย ต่อต้าน และไม่ต่อต้าน อยู่คู่กับสังคมประชาธิปไตยเสมอสำคัญเพียงแต่ว่าจะสามารถลดระดับหรือแก้ไขความขัดแย้งที่รุนแรงนั้นได้อย่างไร

#### 4) การปรับตัวเข้ากับวิทยาการใหม่ๆ (Technology) ที่เปลี่ยนแปลง

ในปัจจุบันกรมส่งเสริมการปกครองท้องถิ่นมีนโยบายส่งเสริมการพัฒนาบุคลากรโดยการฝึกอบรมอยู่เป็นประจำ เช่น การฝึกอบรมการใช้คอมพิวเตอร์โปรแกรมต่างๆ การฝึกอบรมการจัดทำเว็บไซต์องค์กร เป็นต้น ประกอบกับกรมส่งเสริมฯ มีเว็บไซต์เผยแพร่ข้อมูลข่าวสารต่างๆ ที่จำเป็นและเกี่ยวข้องกับการปฏิบัติงานของ อปท.

ที่ปรับปรุงให้ทันสมัยอยู่ทุกวัน เช่น การเผยแพร่หนังสือสั่งการต่างๆ ผ่านช่องทางการสารบรรณอิเล็กทรอนิกส์ เป็นต้น หากพนักงานท้องถิ่นให้ความสำคัญในการอ่านหนังสือสั่งการของกรมส่งเสริมฯ ทางอินเทอร์เน็ตอยู่เป็นประจำ ก็จะสามารถบริหารงานที่มีประสิทธิภาพและไม่ขัดต่อระเบียบ กฎหมาย หนังสือสั่งการที่เปลี่ยนแปลงไปอยู่ตลอดเวลา

#### 4.2 ข้อสังเกต ข้อเสนอแนะ ผลจากการพัฒนา

(รวมถึงองค์ประกอบสำคัญของข้อมูลเพื่อนำไปสู่ข้อเสนอแนะ เป็นต้น)

เทศบาลตำบลบางกระบือ มีข้อสังเกต ข้อเสนอแนะ ผลจากการพัฒนา โดยอิงการคาดการณ์การพัฒนาต่างๆ อยู่ภายใต้สิ่งแวดล้อมภายนอกต่างๆ ดังต่อไปนี้

##### 1) การเปลี่ยนแปลงในประเทศที่จะส่งผลกระทบต่อ อบต.

- รัฐธรรมนูญฉบับใหม่จะส่งผลกระทบต่อกรปกครองส่วนท้องถิ่นอย่างไร
- แนวโน้มการยกฐานะจาก อบต. เป็นเทศบาลทั่วประเทศ
- แนวโน้มการควบคุมองค์กรปกครองส่วนท้องถิ่น
- การเพิ่มขึ้นหรือลดลงของการจัดสรรเงินงบประมาณให้ อบต.

##### 2) การเปลี่ยนแปลงในระดับภูมิภาคที่จะส่งผลกระทบต่อ อบต.

AEC หรือ Asean Economics Community คือการรวมตัวของชาติในอาเซียน 10 ประเทศ โดยมีไทยพม่าลาวเวียดนามมาเลเซียสิงคโปร์อินโดนีเซียฟิลิปปินส์กัมพูชาบรูไน เพื่อที่จะให้มีผลประโยชน์ทางเศรษฐกิจร่วมกัน จะมีรูปแบบคล้ายๆ กลุ่ม Euro Zone นั้นเอง จะทำให้มีผลประโยชน์อำนาจต่อรองต่างๆ กับคู่ค้าได้มากขึ้น และการนำเข้า ส่งออกของชาติในอาเซียนก็จะเสรี ยกเว้นสินค้าบางชนิดที่แต่ละประเทศอาจจะขอไว้ไม่ลดภาษีนำเข้า (เรียกว่าสินค้าอ่อนไหว)

Asean จะรวมตัวเป็น ประชาคมเศรษฐกิจอาเซียนและมีผลเป็นรูปธรรม ณ วันที่ 31 ธันวาคม 2558 ณ วันนั้นจะทำให้ภูมิภาคนี้เปลี่ยนแปลงไปอย่างมากโดย AEC Blueprint (แบบพิมพ์เขียว) หรือ แนวทางที่จะให้ AEC เป็นไปคือ

1. การเป็นตลาดและฐานการผลิตเดียวกัน
2. การเป็นภูมิภาคที่มีขีดความสามารถในการแข่งขันสูง
3. การเป็นภูมิภาคที่มีการพัฒนาทางเศรษฐกิจที่เท่าเทียมกัน
4. การเป็นภูมิภาคที่มีการบูรณาการเข้ากับเศรษฐกิจโลก

จากการที่องค์การบริหารส่วนตำบลบางพระได้กำหนดยุทธศาสตร์การพัฒนา ไว้จำนวน 6 ยุทธศาสตร์ ดังนั้น จึงวิเคราะห์การเปลี่ยนแปลงในระดับภูมิภาค หรือ การเข้าสู่ AEC ที่จะส่งผลกระทบต่อองค์การบริหารส่วนตำบลบางพระ ในยุทธศาสตร์ต่างๆ ดังนี้

##### 1. ยุทธศาสตร์การพัฒนาด้านโครงสร้างพื้นฐาน

การเข้าสู่ประชาคมเศรษฐกิจอาเซียน (AEC) ของไทย ทำให้องค์การปกครองส่วนท้องถิ่นโดยเฉพาะอย่างยิ่งองค์การบริหารส่วนตำบลบางพระ ต้องให้ความสำคัญกับการพัฒนาโครงสร้างพื้นฐานเพื่อรองรับการหลั่งไหลเข้ามาของประชากรประเทศเพื่อนบ้านไม่ว่าจะเข้ามาในฐานะ

นักท่องเที่ยว คนทำงาน หรือการอื่นใด การพัฒนาโครงสร้างพื้นฐานที่สำคัญ เช่น ถนน ป้ายจราจรที่มีภาษาอังกฤษและภาษาต่างประเทศที่จำเป็น เป็นต้น

## 2. ยุทธศาสตร์การพัฒนาด้านสังคมและส่งเสริมคุณภาพชีวิต

ปัญหาสังคมจะรุนแรงถ้าไม่ได้รับการวางแผนที่ดี เนื่องจากจะมีขยะจำนวนมากมากขึ้น ปัญหาการแบ่งชนชั้น ถ้าคนไทยทำงานกับคนต่างชาติที่ด้อยกว่า อาจมีการแบ่งชนชั้นกันได้จะมีชุมชน สลัมเกิดขึ้น และอาจมี พม่าทาว์นลาวทาว์นกัมพูชาทาว์นปัญหาอาชญากรรมจะรุนแรง สถิติการก่ออาชญากรรมจะเพิ่มขึ้นอย่างมากจากชนชั้นที่มีปัญหาคนจะทำผิดกฎหมายมากขึ้นเนื่องจากไม่รู้กฎหมาย

## 3. ยุทธศาสตร์การพัฒนาด้านการจัดระเบียบชุมชนสังคมและความสงบเรียบร้อย

การเข้าสู่ประชาคมเศรษฐกิจอาเซียน (AEC) ของไทย ทำให้องค์กรปกครองส่วนท้องถิ่นโดยเฉพาะอย่างยิ่งเทศบาลตำบลบางกระบือต้องให้ความสำคัญกับการจัดระเบียบชุมชนสังคมและความสงบเรียบร้อยมากขึ้น เนื่องจากกฎหมายและวัฒนธรรมของแต่ละชนชาติอาจมีความแตกต่างกัน ดังนั้น อาจมีการฝ่าฝืนกฎหมายจากชาวต่างประเทศในไทยมากขึ้นทั้งโดยตั้งใจและความไม่รู้กฎหมาย อีกทั้ง อาจเกิดปัญหาอาชญากรรม ยาเสพติด เพิ่มมากขึ้นจากการหลั่งไหลของแรงงานต่างด้าวที่เข้ามาทำงานในไทยมากขึ้น

## 4. ยุทธศาสตร์การพัฒนาด้านการวางแผนการส่งเสริมการลงทุนพาณิชย์กรรมและการท่องเที่ยวเทศบาลตำบลบางกระบือ ต้องเร่งบูรณาการร่วมกับแหล่งท่องเที่ยวในพื้นที่ ไม่ว่าจะเป็นเตาตาหวาน เตาไทยเดิมฯ เพื่อพัฒนาไปสู่ความยั่งยืนของแหล่งท่องเที่ยวดังกล่าว

## 5. ยุทธศาสตร์การพัฒนาด้านการบริหารจัดการและการอนุรักษ์ทรัพยากรธรรมชาติและสิ่งแวดล้อมการพัฒนา ดูแล รักษาแหล่งน้ำ แม่น้ำสายหลักสำคัญของจังหวัดสมุทรสงคราม “แม่น้ำแม่กลอง” ที่หล่อเลี้ยงไปยังลำคลองต่างๆ ในตำบลบางกระบือ

## 6. ยุทธศาสตร์การพัฒนาด้านการเมืองและการบริหาร

ด้านการเมืองในระดับชาติอาจยังความขัดแย้งด้านการเมืองระหว่างรัฐสมาชิกด้วยกันเอง รวมทั้งปัญหาการก่อการร้ายที่เป็นผลมาจากการเมือง ซึ่งประเทศใดประเทศหนึ่งไม่สามารถแก้ไขได้ โดยลำพังการบริหารภาครัฐต้องเร่งรัดพัฒนาให้ตอบสนองการให้บริการ โดยเฉพาะอย่างยิ่งการให้บริการในด้านต่างๆ เช่น การเสียภาษีบำรุงท้องที่ การเสียภาษีป้าย เป็นต้น